



# HP Enterprise, HP Managed - Guida per l'utente della Soluzione di scansione universale HP

## RIASSUNTO

Informazioni su come installare, configurare e utilizzare l'applicazione (app) HP Scan.

## Copyright e licenza

© Copyright 2024 HP Development Company, L.P.

Sono vietati la riproduzione, l'adattamento e la traduzione senza previo consenso scritto, ad eccezione dei casi previsti dalle leggi sui diritti d'autore.

Le informazioni contenute nel presente documento sono soggette a modifica senza preavviso.

Le uniche garanzie per i prodotti e i servizi HP sono presentate nelle dichiarazioni esplicite di garanzia fornite in accompagnamento a tali prodotti e servizi. Nessuna disposizione del presente documento dovrà essere interpretata come garanzia aggiuntiva. HP non sarà responsabile per omissioni o errori tecnici ed editoriali contenuti nel presente documento.

Edizione 4.0, 05/2024

### Marchi

Microsoft®, Windows® e Windows Server® sono marchi registrati di Microsoft Corporation negli Stati Uniti.

---

# Sommario

|          |  |           |
|----------|--|-----------|
| <b>1</b> | <b>Introduzione.....</b>   | <b>1</b>  |
|          | Requisiti .....  | 1         |
|          | Tipi di file supportati.....   | 2         |
|          | Dispositivi supportati.....  | 2         |
| <b>2</b> | <b>Installazione o disinstallazione dell'app HP Scan .....</b>   | <b>3</b>  |
|          | Installazione dell'app HP Scan.....  | 3         |
|          | Download del driver .....  | 3         |
|          | Installazione del software con l'installazione guidata.....  | 4         |
|          | Avvio della configurazione guidata.....  | 4         |
|          | Connessione tramite cavo USB .....   | 6         |
|          | Connessione con una rete cablata .....   | 8         |
|          | Connessione wireless.....  | 11        |
|          | Installazione dei plug-in per il web pack di base .....  | 13        |
|          | Installazione del driver di base con un prompt dei comandi .....   | 13        |
|          | Aggiunta di una stampante o di uno scanner all'app.....  | 15        |
|          | Rimozione di un dispositivo dall'app .....   | 16        |
|          | Disinstallazione dell'app HP Scan .....  | 17        |
|          | Disinstallazione dell'app HP Scan con One-Click .....  | 17        |
| <b>3</b> | <b>Panoramica dell'app HP Scan .....</b>   | <b>20</b> |
|          | Schede di HP Scanner Assistant .....   | 20        |
|          | Panoramica della schermata iniziale di scansione .....   | 23        |
|          | Panoramica dei collegamenti di scansione .....   | 25        |
|          | Collegamento sul desktop dei collegamenti di HP Scan.....  | 29        |
|          | Panoramica della finestra di anteprima di scansione .....  | 29        |
|          | Panoramica degli strumenti di modifica .....   | 32        |
|          | Panoramica delle impostazioni di Detailed Adjustments (Regolazioni dettagliate).....                     | 33        |
| <b>4</b> | <b>Uso dell'app HP Scan .....</b>  | <b>37</b> |
|          | Apertura dell'app HP Scan.....   | 37        |
|          | Scansione di un documento o di una foto e uso della scansione di anteprima per modificare le pagine..... | 38        |
|          | Scansione in formato jpg o pdf e salvataggio in una destinazione locale .....                            | 41        |
|          | Scansione in formato jpg o pdf e invio tramite e-mail a una destinazione locale .....                    | 42        |
|          | Scansione di documenti in testo modificabile .....   | 43        |
|          | Memorizzazione di un lavoro di scansione tramite la funzione Job Reservation (Prenotazione lavoro).....  | 43        |
|          | Salvataggio dei documenti acquisiti con un nome file generato automaticamente.....                       | 45        |

|   |           |
|---|-----------|
| Usò della funzione di classificazione automatica per i documenti acquisiti.....   | 46        |
| Conteggio dei processi di scansione mediante la funzione Contatore batch .....  | 48        |
| Abilitazione della scansione di più pagine .....  | 49        |
| Riduzione di linee o striature verticali sulle immagini acquisite.....  | 50        |
| Correzione di piegature, curve o deformazioni nelle pagine acquisite di un libro.....   | 52        |
| Trovare le funzioni disponibili nell'app HP Scan.....   | 53        |
| <b>5 Utilizzo della finestra di anteprima di scansione per modificare le pagine scansionate .....</b>                             | <b>55</b> |
| Visualizzazione delle pagine scansionate in una griglia di miniature nella finestra di anteprima di scansione.....                | 55        |
| Visualizzazione delle pagine scansionate in un elenco di documenti nella finestra di anteprima di scansione.....                  | 56        |
| Visualizzazione di una pagina scansionata utilizzando la modalità zoom nella finestra di anteprima di scansione.....              | 57        |
| Utilizzo della finestra di anteprima di scansione per ritagliare le pagine.....   | 60        |
| Utilizzo della finestra di anteprima di scansione per eliminare o rimuovere le pagine .....                                       | 62        |
| Utilizzo della finestra di anteprima di scansione per aggiungere pagine o immagini.....   | 63        |
| Utilizzo della finestra di anteprima di scansione per modificare l'ordine delle pagine .....                                      | 63        |
| Uso della finestra di anteprima di scansione per modificare l'orientamento della pagina.....                                      | 64        |
| Utilizzo della finestra di anteprima di scansione per inserire un divisore, un'interruzione di pagina o un separatore lavori..... | 66        |
| Scansione e aggiunta di altre pagine nella finestra di anteprima di scansione.....  | 67        |
| Modifica di un documento acquisito .....  | 68        |
| <b>6 Configurazione dell'app HP Scan .....</b>  | <b>70</b> |
| Attivazione della funzione Scan to computer (Scansione su computer).....  | 70        |
| Attivazione della funzione Scansione su USB .....   | 71        |
| Attivazione delle impostazioni di scansione nell'EWS .....  | 71        |
| Modifica dell'indirizzo IP dello scanner.....   | 73        |
| <b>7 Dati zonali multipli .....</b>   | <b>74</b> |
| Creazione di dati zonali multipli.....  | 74        |
| Salvataggio di una zona di scansione con valori di testo OCR e codice a barre nel nome del file.....                              | 75        |
| Salvataggio di una zona di scansione in una cartella con nome automatico con valori di testo OCR e codice a barre .....           | 77        |
| Analisi delle zone di scansione in documenti separati .....   | 79        |
| Salvataggio dei metadati dei codici a barre e delle zone in un file XML.....  | 81        |
| <b>8 Creazione e gestione dei collegamenti.....</b>   | <b>87</b> |
| Informazioni sull'eliminazione, la ridenominazione e il ripristino dei collegamenti.....  | 87        |
| Creazione di un nuovo collegamento di scansione.....  | 88        |
| Ridenominazione di un collegamento di scansione.....  | 90        |

|   |            |
|---|------------|
| Salvataggio delle modifiche apportate a un collegamento di scansione.....       | 90         |
| Ripristino delle impostazioni predefinite di un collegamento di scansione.....  | 91         |
| Importazione/esportazione di collegamenti di scansione in/da un file XML .....  | 91         |
| Mostra/Nascondi collegamenti di scansione.....                                  | 92         |
| Eliminazione di un collegamento di scansione .....                              | 93         |
| <b>9 Gestione e manutenzione dello scanner .....</b>                            | <b>94</b>  |
| Apertura del server Web incorporato (EWS) .....                                 | 94         |
| Modifica o assegnazione del tipo di connessione del dispositivo .....           | 94         |
| Modifica delle impostazioni dello scanner .....                                 | 95         |
| Manutenzione dello scanner .....  | 96         |
| Visualizzazione delle informazioni sul dispositivo, il firmware o la rete ..... | 97         |
| <b>Indice analitico .....</b>   | <b>100</b> |

# 1 Introduzione

Utilizzare questa guida per informazioni sull'installazione, l'utilizzo e la gestione dell'applicazione HP Scan con gli scanner e le stampanti HP Enterprise e HP Managed.

Utilizzare questa guida anche per informazioni sulle funzioni dell'applicazione, incluse le opzioni di scansione avanzate e di base, ad esempio come inviare tramite e-mail o salvare un documento scansionato come PDF/JPEG e come abilitare le impostazioni **Everyday scan** (Scansione quotidiana) o **Scan as Editable Text (OCR)** (Scansione come testo modificabile (OCR)).

## Requisiti

Informazioni sui prerequisiti per l'installazione e l'utilizzo dell'app HP Scan.

### Requisiti del sistema operativo

HP Scan può essere utilizzato con i seguenti sistemi operativi:



**NOTA:** L'app HP Scan è a 32 bit e verrà eseguita in modalità compatibilità a 32 bit in tutti i sistemi operativi a 64 bit.

- Windows 11
- Windows 10
- Windows 8.1 (32 bit e 64 bit)
- Windows 8 (32 bit e 64 bit)
- Windows 7 (32 e 64 bit)

### Requisiti minimi del sistema

HP Scan deve essere utilizzato con Windows 7 o versioni successive e con i seguenti requisiti minimi di sistema:

- Processore da 2 GHz
- 2 GB di RAM
- 170 MB di spazio su hard disk per i driver TWAIN e ISIS
- USB 2.0
- Monitor SVGA 1024x768

### Requisiti di sistema consigliati

Per installare e utilizzare HP Scan sono consigliati i requisiti di sistema seguenti:

- Processore Duo Intel® Core™2, 2 GHz o equivalente
- 4 GB di RAM

- 1,6 GB di spazio su hard disk
- USB 2.0
- Monitor SVGA 1024x768

## Tipi di file supportati

Questa sezione fornisce informazioni sui tipi di file supportati dall'app HP Scan.

Il tipo di file indica il formato file dell'immagine scansionata. Sono supportati sia i formati di file di immagine (JPEG, BMP, TIFF, PNG o PDF) che i formati di file di documenti (Testo, RTF, Word, Excel, CSV e PDF con funzione di ricerca).

Sono supportati i seguenti tipi di file in HP Scan:



**NOTA:** I tipi di file supportati variano a seconda del collegamento selezionato.

| Collegamento  | Tipi di file supportati                       |
|---|---|
| Save as PDF (Salva come PDF)                                      | PDF, PDF con funzione di ricerca, PDF/A(.pdf) |
| Save as JPEG (Salva come JPEG)                                    | JPEG  |
| E-mail as PDF (Invia tramite e-mail come PDF)                     | PDF, PDF con funzione di ricerca, PDF/A(.pdf) |
| E-mail as JPEG (Invia tramite e-mail come JPEG)                   | JPEG  |
| Save as Editable Text (OCR) (Salva come testo modificabile (OCR)) | RTF, TXT, DOC, DOCX, XLS, XLSX, CSV, XML      |
| Everyday Scan (Scansione quotidiana)                              | Tutti i formati consentiti                    |

## Dispositivi supportati

Informazioni sui dispositivi che possono utilizzare l'app HP Scan.

Le seguenti famiglie di stampanti multifunzione (MFP) e scanner che eseguono il firmware HP FutureSmart possono utilizzare l'app HP Scan:

- HP LaserJet Enterprise MFP
- HP LaserJet Managed MFP
- HP OfficeJet Enterprise MFP
- HP PageWide Enterprise MFP
- HP PageWide Managed MFP
- HP ScanJet Enterprise Flow
- HP ScanJet Enterprise
- HP ScanJet Pro
- HP Digital Sender Flow

---

## 2 Installazione o disinstallazione dell'app HP Scan

In questo capitolo vengono fornite informazioni su come installare e configurare o disinstallare e rimuovere l'app HP Scan.

### Installazione dell'app HP Scan

Utilizzare la procedura riportata in questo capitolo per configurare e installare HP Scan.

Esistono tre metodi che possono essere utilizzati per configurare e installare HP Scan.

- Installare il software completo, inclusi il driver di base e i plug-in consigliati, usando l'installazione guidata
- Installare il driver di base con estensione exe e i plug-in consigliati separatamente, uno per uno
- Installare il driver di base con estensione msi utilizzando il prompt dei comandi e associare manualmente il tipo di connessione

### Download del driver

Il driver più recente o la build del software completo è disponibile per il download su HP.com.

Esistono due tipi di web pack: **software completo** e **driver di base**.

- Il **software completo** include il software del dispositivo di HP Scan e tutti i plug-in associati.
- Il **driver di base** include solo il software del dispositivo di base di HP Scan. I plug-in devono essere installati separatamente.

Per scaricare il web pack, attenersi alla procedura seguente:

1. Visitare [www.hp.com](http://www.hp.com).
2. Selezionare **Software e driver**.
3. Selezionare il tipo di prodotto.



4. Nel campo di ricerca, digitare il numero di modello della stampante, quindi selezionare la stampante dai risultati generati automaticamente.

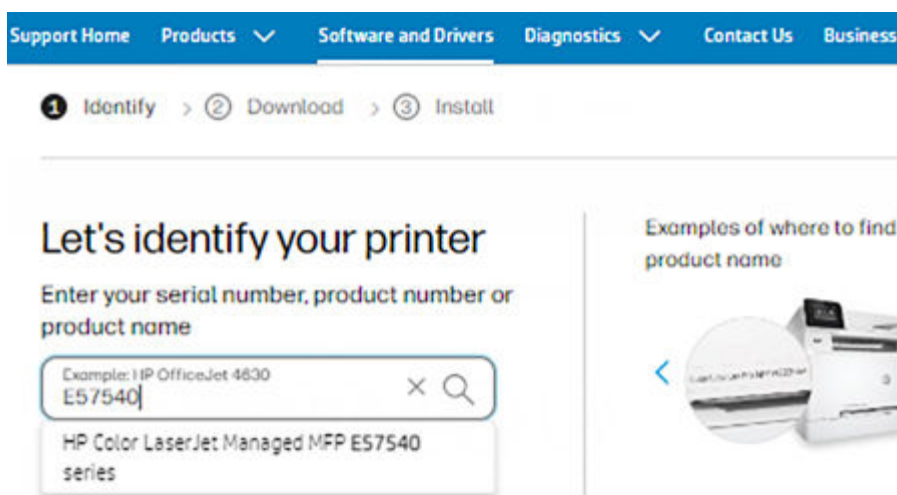

5. Espandere una delle sezioni seguenti.

- **Driver-Universal Scan Driver**
- **Driver di base**

6. Fare clic su **Download** (Scarica).

 **NOTA:** Fare clic sull'icona più per espandere la sezione e visualizzare ulteriori informazioni come la versione o correzioni e miglioramenti.

7. Se è stata scaricata l'opzione del driver di base, è necessario scaricare anche tutti i plug-in consigliati per lo scanner.

 **NOTA:** I plug-in sono inclusi nel web pack del software completo. Non è necessario scaricare questi plug-in se è stata scaricata l'opzione **Driver e software e con funzionalità complete**.

- a. Espandere la sezione **Aggiorna**.
- b. Fare clic su **Scarica** per ciascun plug-in consigliato, ad esempio il plugin **HP Scan OCR Add-on Software**.

Viene scaricato il web pack. È possibile visualizzare il percorso in cui è stato salvato dalla finestra del browser o aprire la cartella **Download** sul computer.

## Installazione del software con l'installazione guidata

Attenersi alla procedura seguente per installare il software, i driver e i plug-in di HP Scan utilizzando la configurazione guidata.

 **NOTA:** L'installazione con il web pack di base è simile a quella con il web pack completo, tranne per il fatto che il web pack di base non installa i plug-in. I plug-in dovranno essere installati separatamente.

## Avvio della configurazione guidata

Avviare l'installazione guidata per avviare il processo di configurazione.

NON collegare il cavo USB al prodotto finché non viene richiesto.

1. Fare doppio clic sul file .exe.
2. Selezionare **Yes** (Sì) per consentire al programma di continuare.

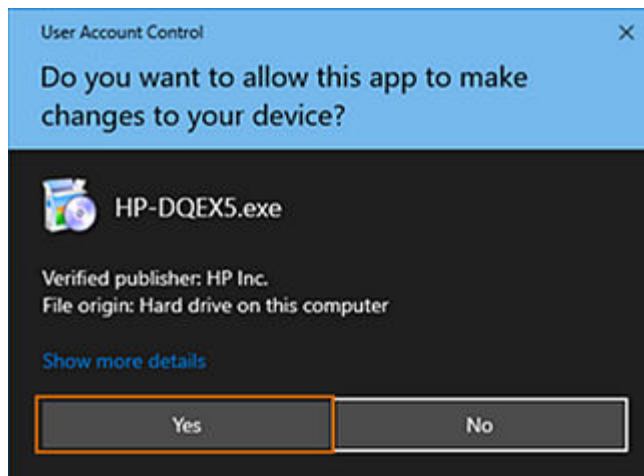

3. Leggere il Contratto di licenza con l'utente finale e le impostazioni di raccolta dati, selezionare le caselle di controllo per accettare i termini, quindi selezionare **Avanti** (Avanti).

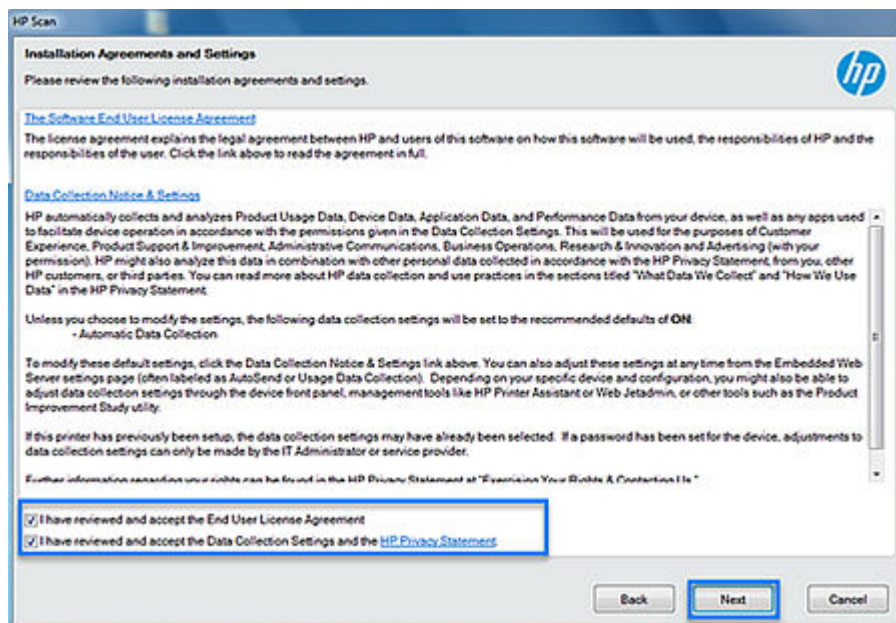

4. Attendere che la procedura guidata prepari e installi il software.

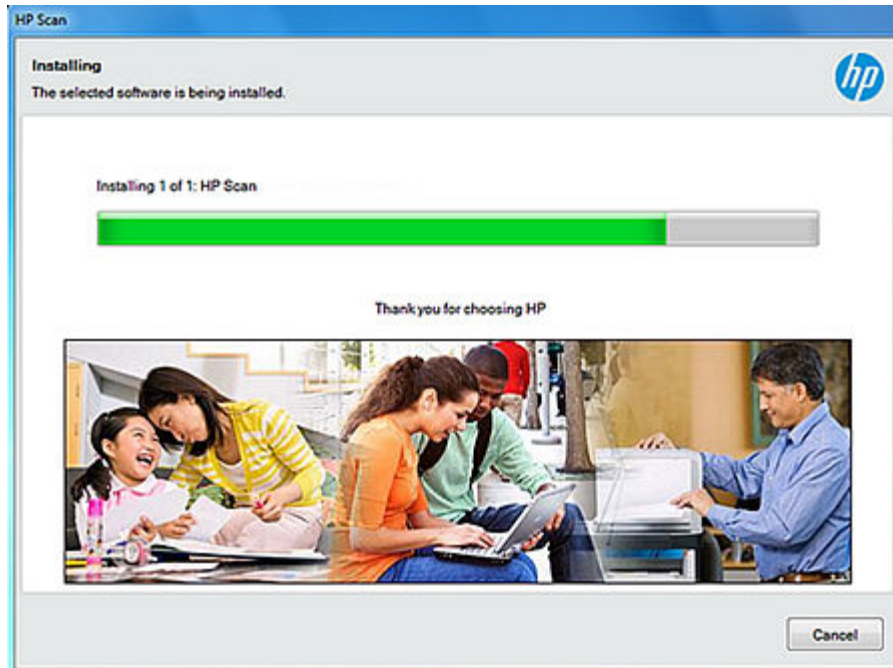

## Connessione tramite cavo USB

Completare l'installazione del software tramite un cavo USB.

NON collegare il cavo USB al prodotto finché non viene richiesto.

1. Selezionare l'opzione di connessione.
  - **Automatic Setup** (Configurazione automatica): verificare che il cavo USB sia collegato, quindi selezionare questa opzione per rilevare automaticamente il tipo di connessione.



**NOTA:** Se il cavo USB non è collegato dal dispositivo al computer, il programma di installazione verificherà se sono presenti le opzioni di connessione cablata/wireless.

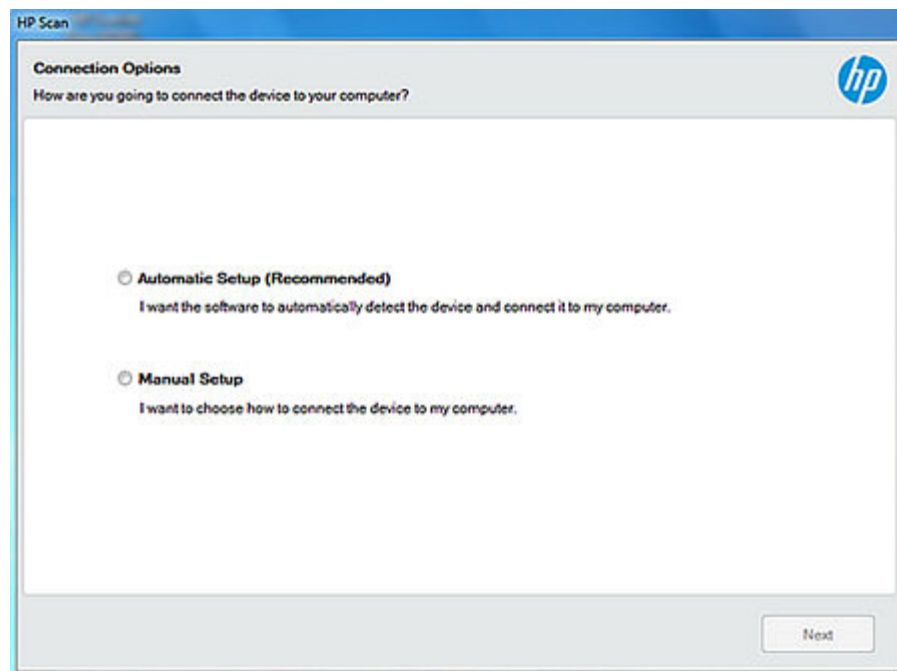

- **Manual Setup** (Configurazione manuale): selezionare questa opzione per selezionare manualmente la configurazione di connettività preferita.

a. Selezionare **USB**, quindi selezionare **Next** (Avanti).

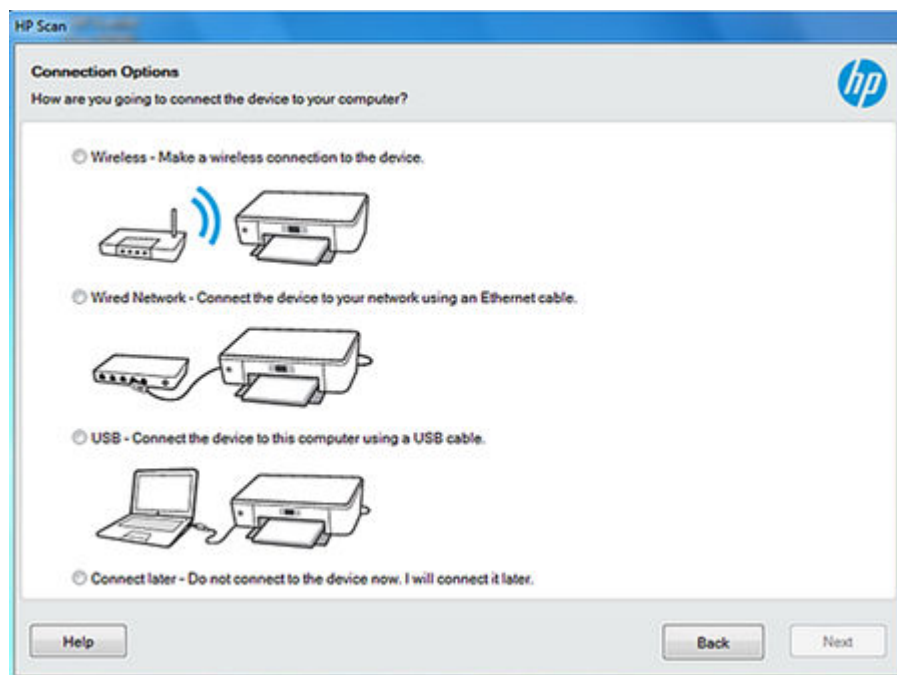

b. Quando richiesto, collegare il cavo USB allo scanner e attendere che lo scanner venga rilevato.

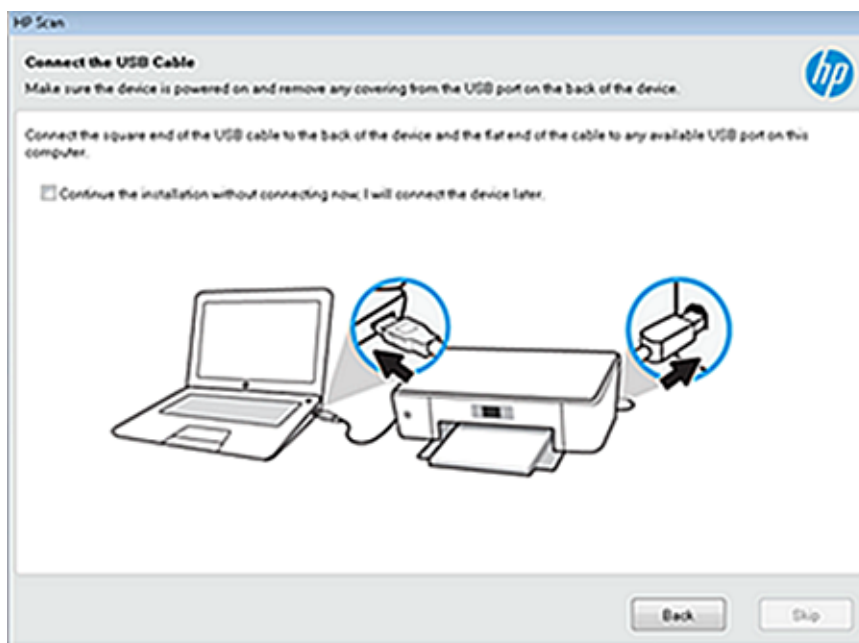

2. Attendere il completamento del processo di connessione e configurazione.
3. Selezionare **Finish** (Fine) per completare l'installazione. Viene creato un collegamento a HP Scan sul desktop e nel menu Start e il software reindirizza alla schermata di registrazione.

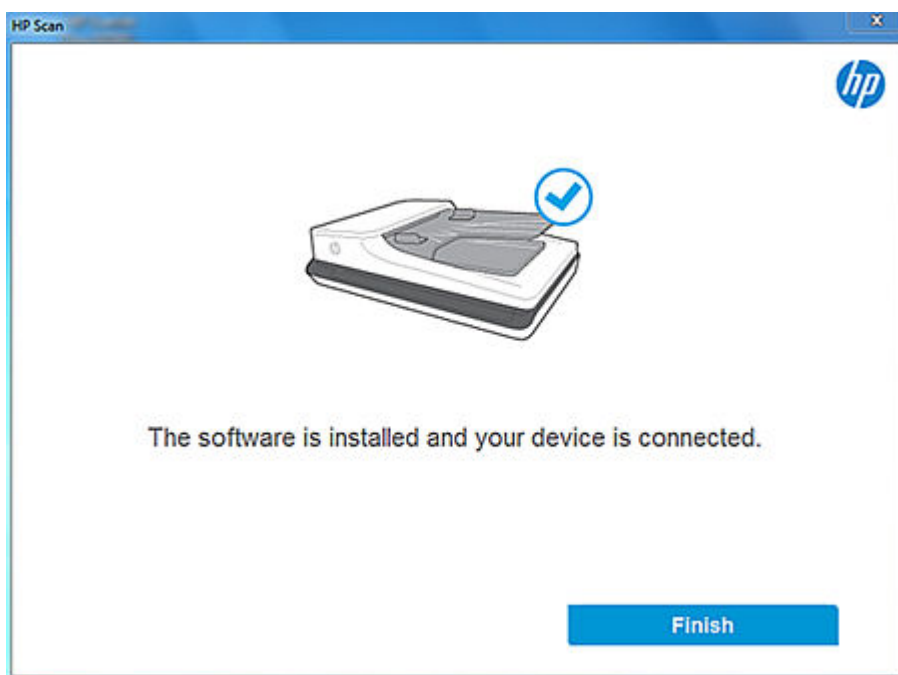

### Connessione con una rete cablata

Installare il software con una connessione di rete cablata.

1. Selezionare l'opzione di connessione.

- **Automatic Setup** (Configurazione automatica): selezionare questa opzione per rilevare automaticamente il tipo di connessione.

 **NOTA:** Se il dispositivo è collegato al computer tramite cavo USB, l'installazione continuerà con la connettività USB. Se la connettività USB non viene rilevata, verrà controllato se sono presenti le opzioni cablata/wireless.

- **Manual Setup** (Configurazione manuale): selezionare questa opzione per selezionare manualmente la configurazione di connettività preferita.

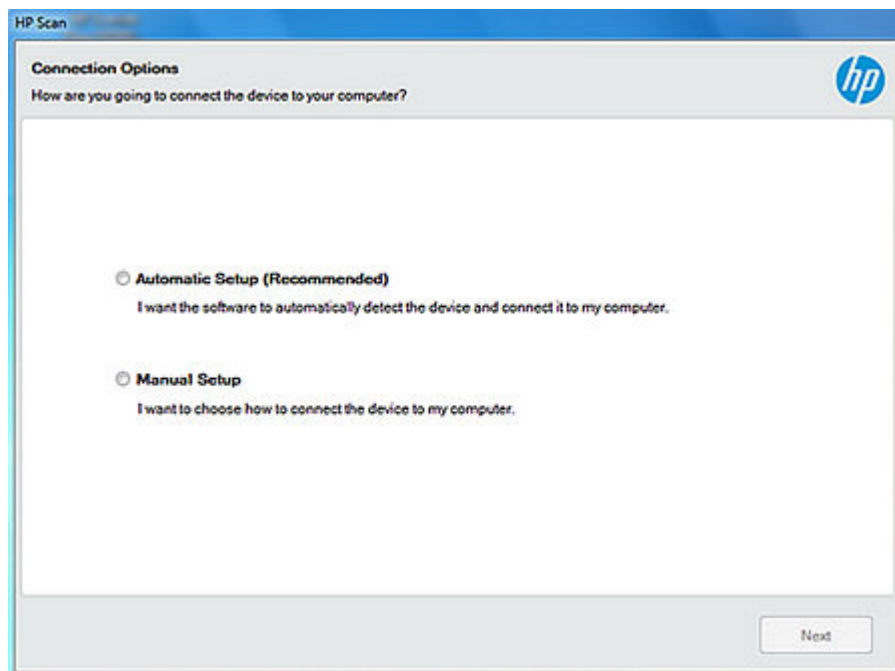

- a. Accertarsi che il cavo di rete non sia collegato.
- b. Selezionare **Wired Network** (Rete cablata), quindi **Next** (Avanti).

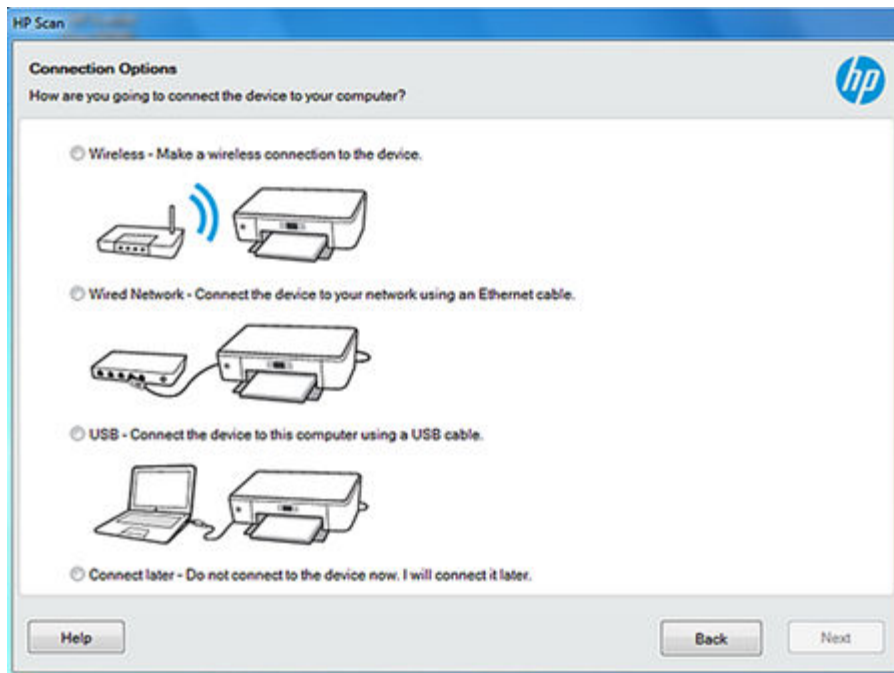

- c. Attendere il rilevamento dello scanner, selezionare il dispositivo, quindi scegliere **Avanti** (Avanti).

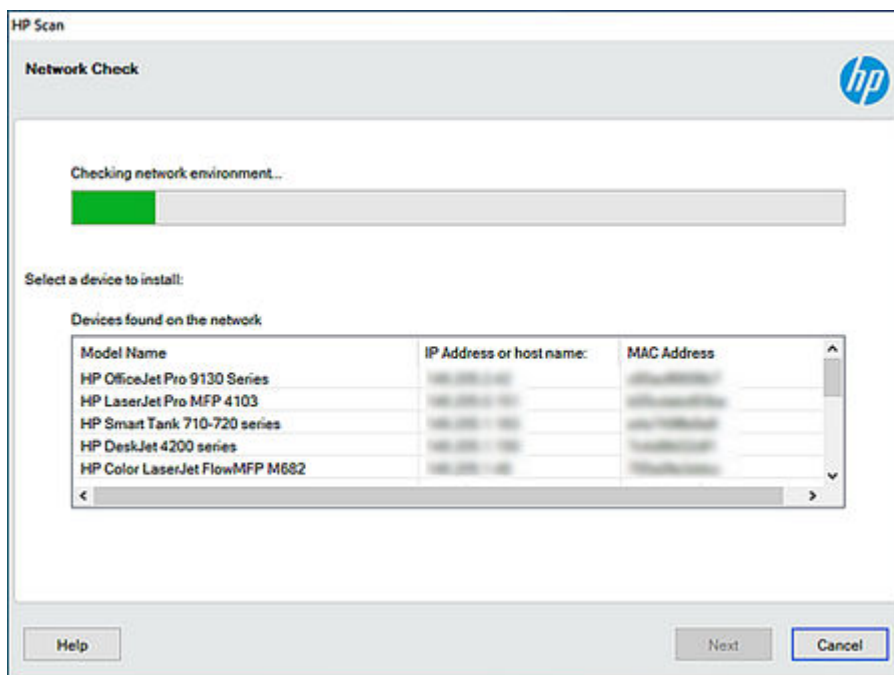

2. Attendere il completamento del processo di connessione e configurazione.

3. Selezionare **Finish** (Fine) per completare l'installazione. Viene creato un collegamento a HP Scan sul desktop e nel menu Start e il software reindirizza alla schermata di registrazione.

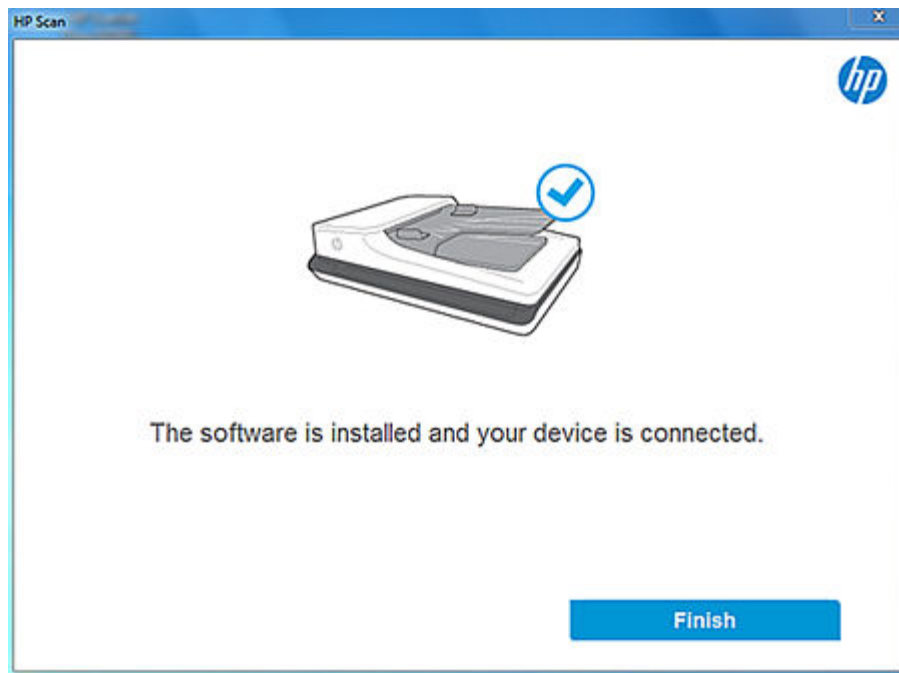

## Connessione wireless

Installare il software con una connessione wireless.

1. Selezionare l'opzione di connessione.

- **Automatic Setup** (Configurazione automatica): selezionare questa opzione per rilevare automaticamente il tipo di connessione.



**NOTA:** Se il dispositivo è collegato al computer tramite cavo USB, l'installazione continuerà con la connettività USB. Se la connettività USB non viene rilevata, verrà controllato se sono presenti le opzioni cablata/wireless.

- **Manual Setup** (Configurazione manuale): selezionare questa opzione per selezionare manualmente la configurazione di connettività preferita.



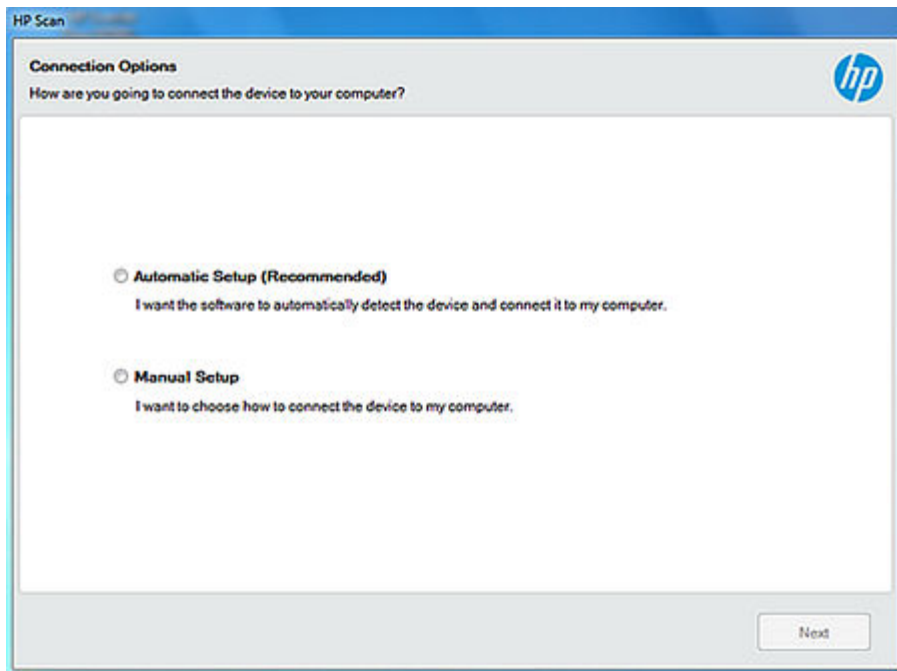

- a. Selezionare **Wireless**, quindi **Next** (Avanti).

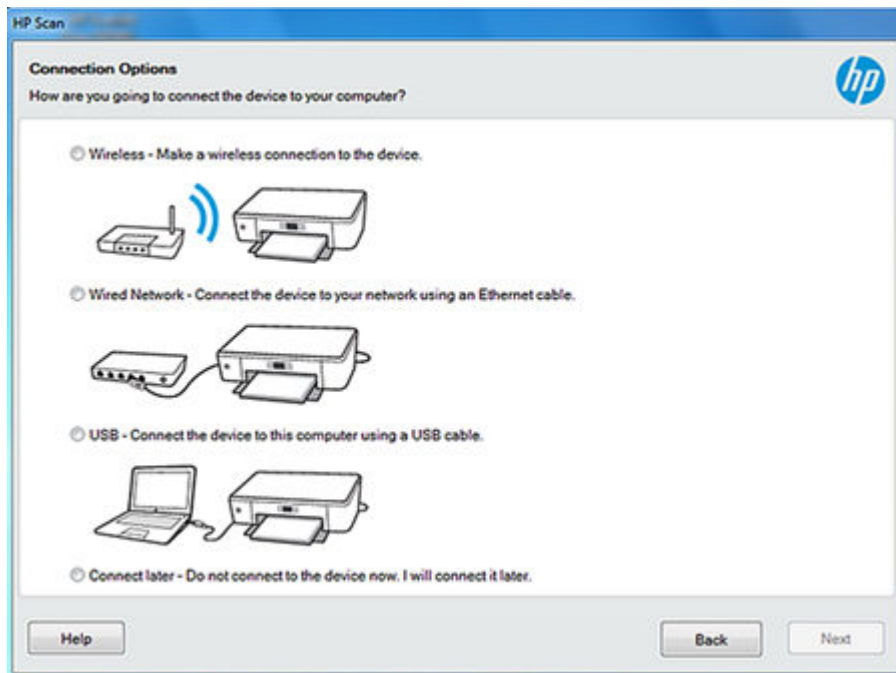

- b. Attendere il rilevamento dello scanner, selezionare il dispositivo, quindi scegliere **Avanti** (Avanti).
2. Attendere il completamento del processo di connessione e configurazione.

3. Selezionare **Finish** (Fine) per completare l'installazione. Viene creato un collegamento a HP Scan sul desktop e nel menu Start e il software reindirizza alla schermata di registrazione.

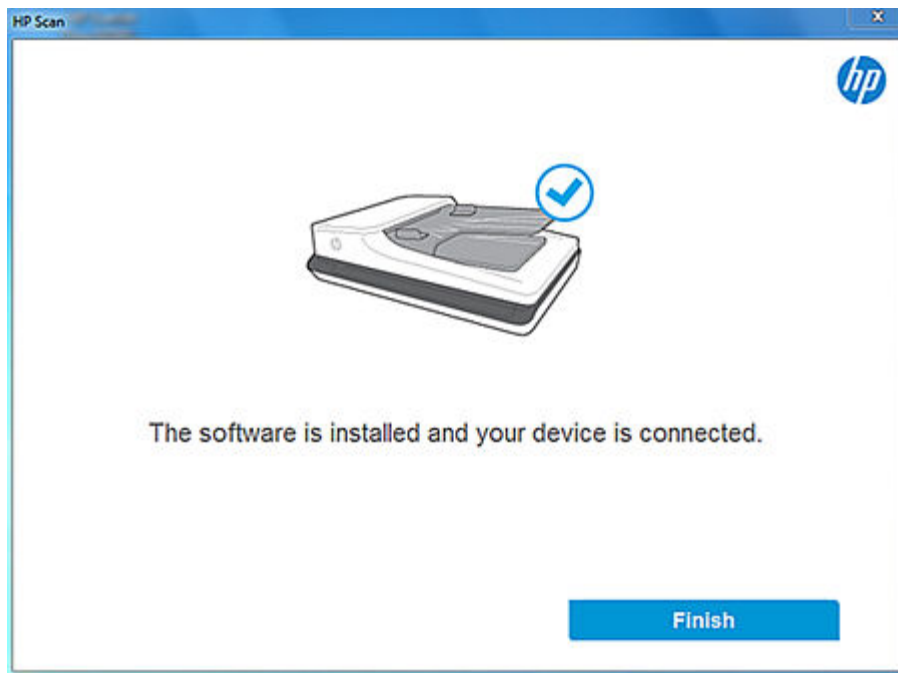

## Installazione dei plug-in per il web pack di base

Attenersi alla procedura seguente per installare i plug-in necessari per completare l'installazione del web pack di base.

L'installazione con il web pack di base è simile a quella con il web pack completo, tranne per il fatto che il web pack di base non installa i plug-in. I plug-in devono essere installati separatamente. I plug-in sono necessari per fornire supporto per funzioni o funzionalità specifiche. Dopo aver installato il driver di base, attenersi alla procedura seguente per installare i plug-in.

---

 **NOTA:** Se è stato installato il software completo, è possibile ignorare questo passaggio. I plug-in vengono installati automaticamente come parte del processo di installazione del software completo.

---

1. Individuare i file del plug-in scaricati in precedenza.
2. Fare doppio clic per avviare il file, quindi selezionare **Run** (Esegui).
3. Seguire le istruzioni sullo schermo per completare il processo.
4. Ripetere l'operazione per ogni plug-in aggiuntivo.

## Installazione del driver di base con un prompt dei comandi

L'app supporta un'opzione di installazione dalla riga di comando per installazioni automatiche e/o per la personalizzazione delle installazioni di rete. Per un'installazione automatica, scaricare il web pack completo/di base, estrarre la cartella e quindi cercare il file msi.

1. Andare alla posizione in cui è stato salvato il web pack *msi* e selezionare il file a seconda della configurazione di sistema (32 o 64 bit).
2. Fare clic con il pulsante destro del mouse sul file *msi* e selezionare **Proprietà**.

3. Nella scheda **Generale** prendere nota del nome del dispositivo e della posizione del percorso.

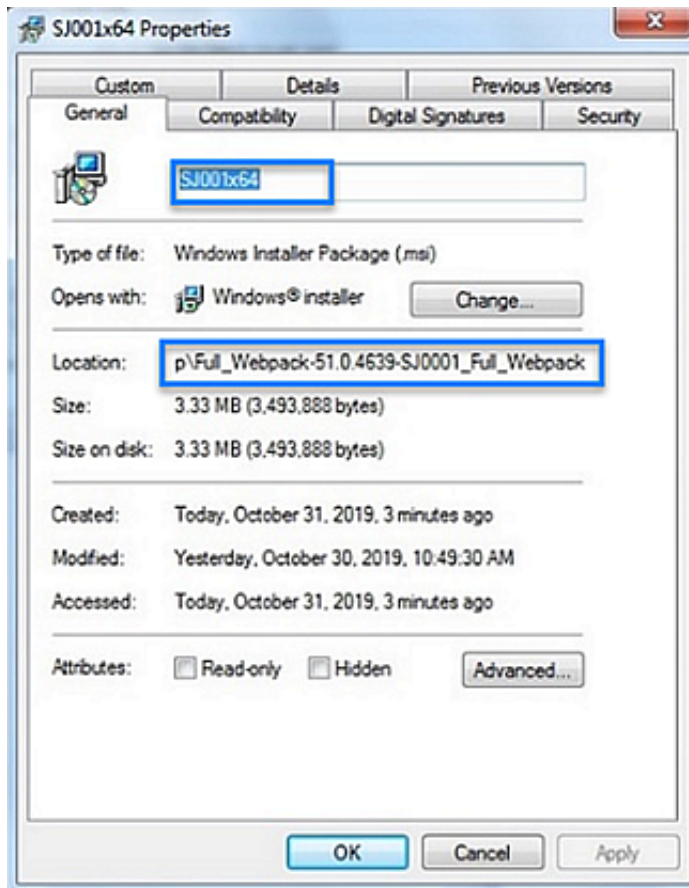

4. Aprire una finestra del prompt dei comandi come amministratore.
5. Digitare il seguente comando sostituendo `path` con la posizione specificata in precedenza e sostituendo `devicename` con il nome specificato in precedenza:

```
msiexec.exe /i "path\devicename.msi" ENTERPRISE=YES
```

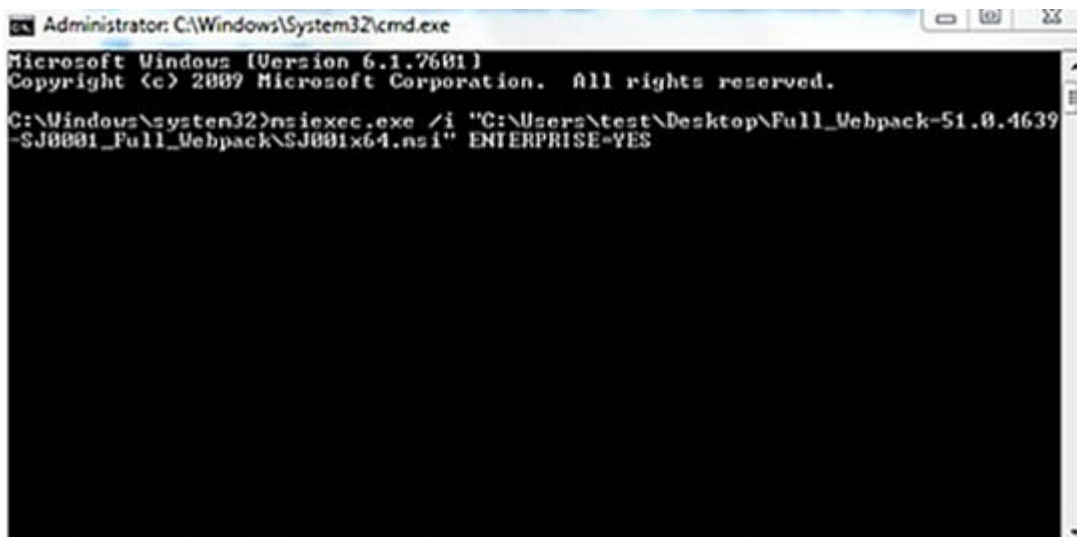

6. Attendere il completamento dell'installazione.
7. Dopo aver eseguito il comando per installare il software, passare a `devicesetuplauncher` per specificare il tipo di connessione.

## Aggiunta di una stampante o di uno scanner all'app

Per aggiungere un dispositivo all'app HP Scan, attenersi alla procedura seguente.

1. Aprire l'app HP Scan.
2. Aprire **Settings** (Impostazioni) facendo clic sull'icona dell'ingranaggio nella schermata iniziale.

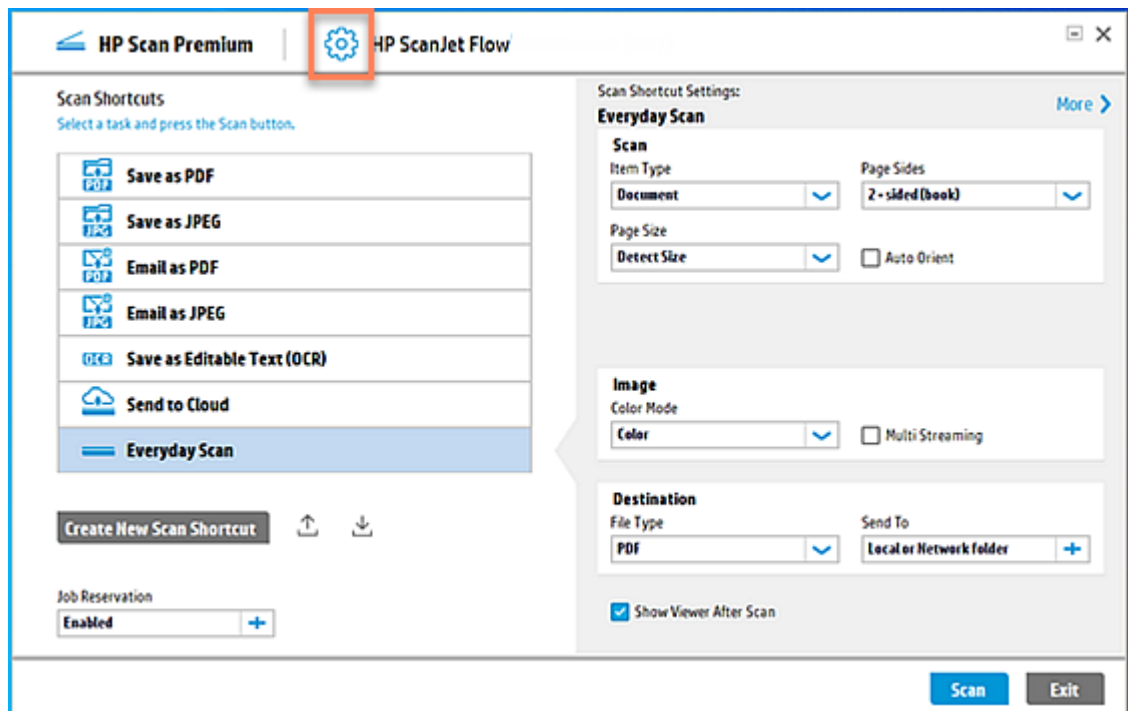

3. Selezionare l'icona più e scegliere un dispositivo.

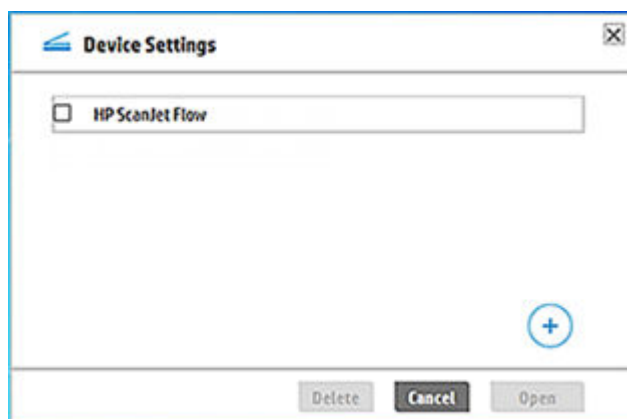

4. Selezionare **Add** (Aggiungi) per confermare.

5. Se richiesto, selezionare una delle seguenti opzioni per ottenere gli ultimi aggiornamenti firmware o software disponibili per il dispositivo.
- **Scarica:** selezionato per impostazione predefinita; questa opzione consente di scaricare il pacchetto software/firmware più recente dall'archivio HP.
  - **Review and Download** (Rivedi e scarica): selezionare questa opzione per esaminare prima i dettagli del pacchetto software/firmware disponibile da HP, quindi scaricarlo dall'archivio HP.
  - **Remind me later** (Avvisami in seguito): selezionare questa opzione per ignorare la notifica di aggiornamento software /firmware e visualizzare un promemoria in un secondo momento (tra 30, 60, 90 o 180 giorni).



**NOTA:** Questa notifica viene visualizzata solo se si dispone di una connessione Internet attiva. È anche possibile aggiornare manualmente il firmware o il software, se necessario.

## Rimozione di un dispositivo dall'app

Rimuovere un dispositivo dall'applicazione HP Scan.

1. Aprire l'app HP Scan.
2. Aprire **Settings** (Impostazioni) facendo clic sull'icona dell'ingranaggio nella schermata iniziale.

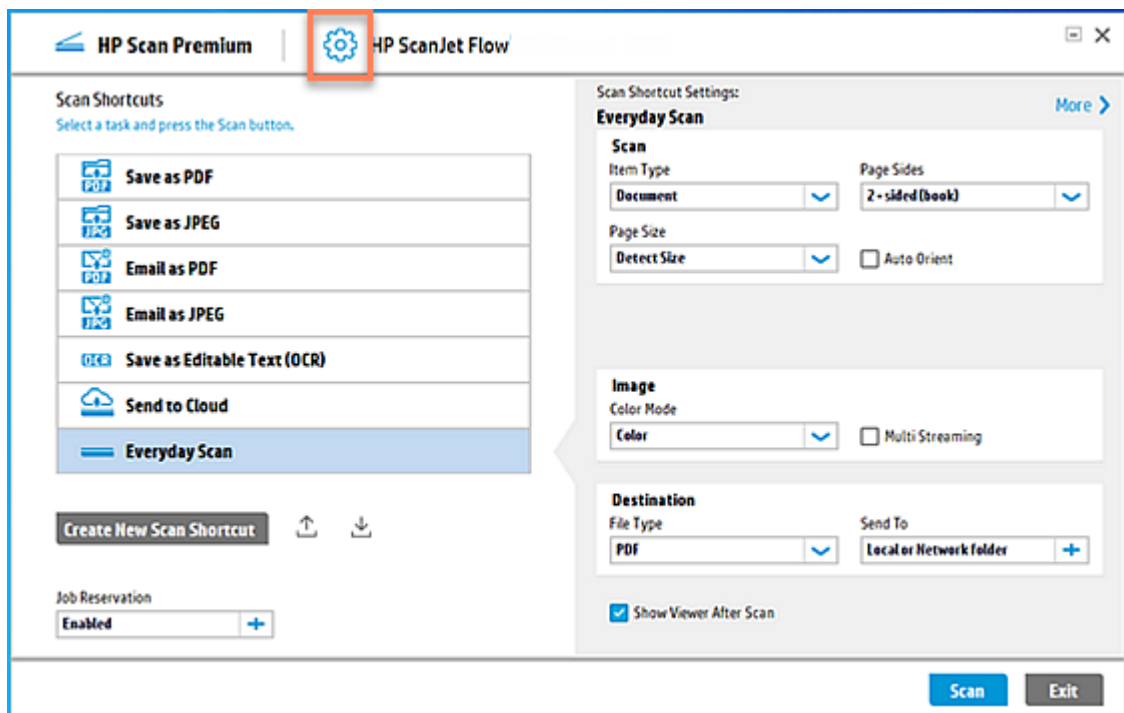

3. Selezionare un dispositivo, quindi fare clic su **Delete** (Elimina).

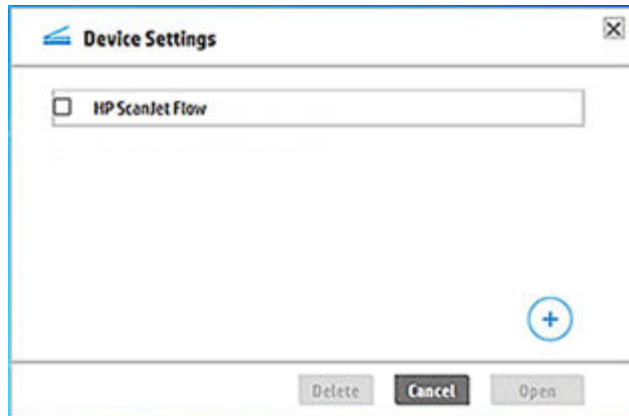

4. Selezionare **Elimina** per confermare.

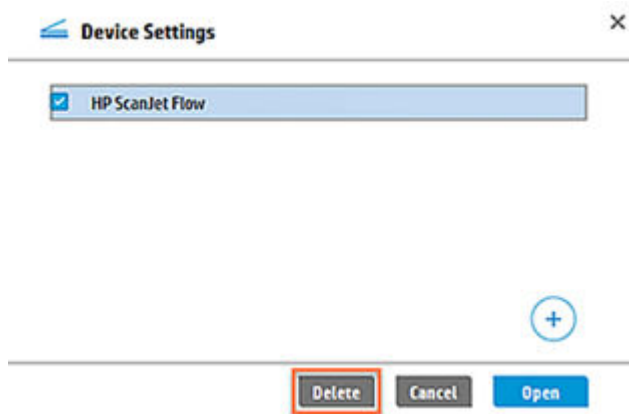

## Disinstallazione dell'app HP Scan

Informazioni su come disinstallare l'applicazione HP Scan.

1. Dal menu **Start**, selezionare **Pannello di controllo**.
2. Selezionare **Programmi e funzionalità**.
3. Selezionare **HP Scan+ Basic Device Software** (Software dispositivo di base HP Scan+), fare clic con il pulsante destro del mouse sull'opzione, quindi selezionare **Disinstalla**.
4. Selezionare **OK** per confermare.
5. In **Dispositivi e stampanti** verificare che il dispositivo sia stato rimosso.

## Disinstallazione dell'app HP Scan con One-Click

Questa sezione fornisce informazioni su come disinstallare l'app HP Scan.

Per disinstallare il web pack completo, l'app One-Click è una funzione aggiuntiva che può essere utilizzata per tenere traccia di tutti gli elementi supportati da HP da disinstallare in un elenco. Al momento della disinstallazione, viene visualizzato questo elenco. È possibile scegliere di selezionare gli elementi da disinstallare completamente o parzialmente.

1. Dal menu Start, selezionare **HP Scan - Uninstaller** (si tratta dell'applicazione di disinstallazione di One-Click eseguita dalla directory HP).



Il programma di disinstallazione visualizza l'elenco di elementi da disinstallare.

2. Selezionare tutti gli elementi da disinstallare, quindi fare clic su **Avanti**.

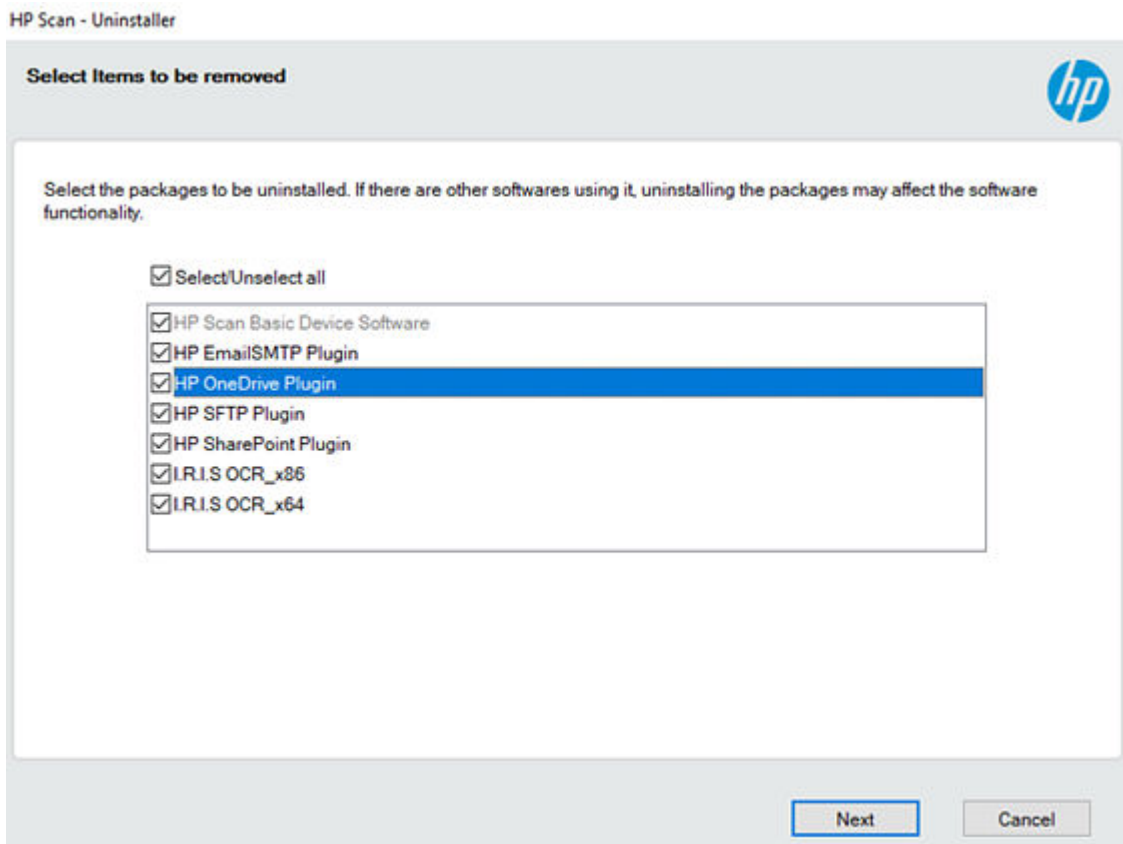

3. Al termine della disinstallazione, rimuovere manualmente gli elementi che non sono stati disinstallati.



## 3 Panoramica dell'app HP Scan

Utilizzare la procedura riportata in questo capitolo per familiarizzare con l'app HP Scan.

### Schede di HP Scanner Assistant

Informazioni sulle diverse funzioni e schede dell'app HP Scan.

L'app HP Scan presenta diverse schede: **Scan** (Scansione), **Help** (Guida) e **Tools** (Strumenti).

#### Scheda Scan (Scansione)

La scheda **Scan** (Scansione) viene utilizzata per avviare l'interfaccia di scansione. Include inoltre le seguenti opzioni:

 **NOTA:** Quando il dispositivo è collegato tramite USB, le opzioni **Manage Scan to Computer** (Gestisci scansione su computer) e **Scanner Home Page (EWS)** (Home page dello scanner (EWS)) non sono visibili.

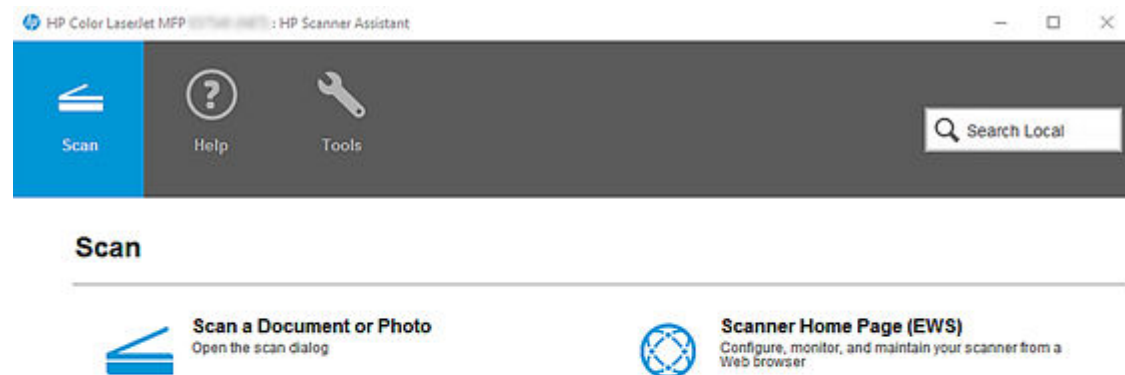

- **Scan a Document or Photo** (Scansione di un documento o di una foto): consente di aprire l'interfaccia di scansione.
- **Scanner Home Page (EWS)** (Home page dello scanner (EWS)): quando il dispositivo è collegato a una rete, consente di aprire l'Embedded Web Server (EWS) per visualizzare le informazioni sul dispositivo, il firmware e la rete.
- **Manage Scan to Computer** (Gestisci scansione su computer): disponibile quando il dispositivo è collegato a una rete, consente di eseguire la scansione dal dispositivo al computer.

## Scheda Help (Guida)

La scheda **Help** (Guida) include le opzioni seguenti:

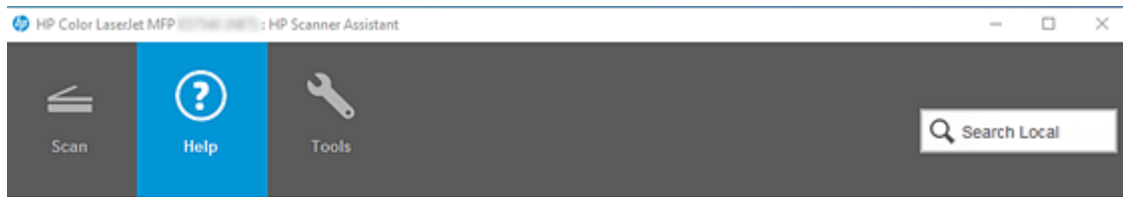

### Help



#### Register Your Product Online

Register for quicker service and more efficient support

- **Online Product Support** (Assistenza online per il prodotto): consente di visualizzare le risorse della Guida online.
- **Register Your Product Online** (Registra il prodotto online): consente di registrare la stampante o lo scanner.

## Scheda Strumenti

La scheda **Strumenti** varia in base al tipo di prodotto (stampante o scanner) e include le seguenti opzioni:

**Figura 3-1** App HP Scan, scheda Strumenti (stampanti)

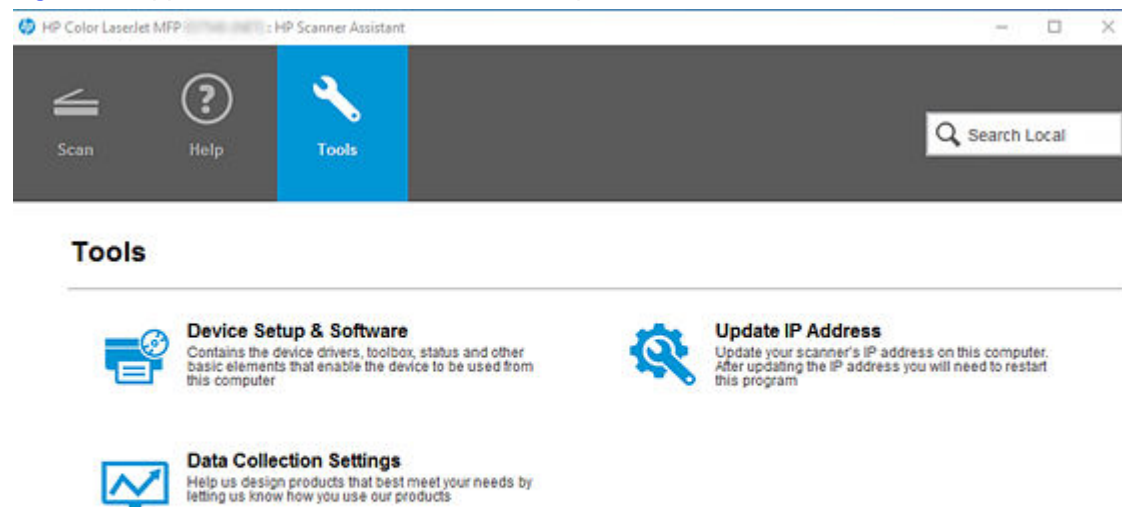

- **Device Setup & Software** (Configurazione dispositivo e software): consente di visualizzare lo stato della stampante, la Casella degli strumenti, ecc.
- **Update IP Address** (Aggiorna indirizzo IP): consente di modificare l'indirizzo IP della stampante.
- **Data Collection Settings** (Impostazioni raccolta dati): consente ad HP di raccogliere informazioni per migliorare la progettazione della scansione della stampante.

**Figura 3-2** App HP Scan, scheda Strumenti (scanner)

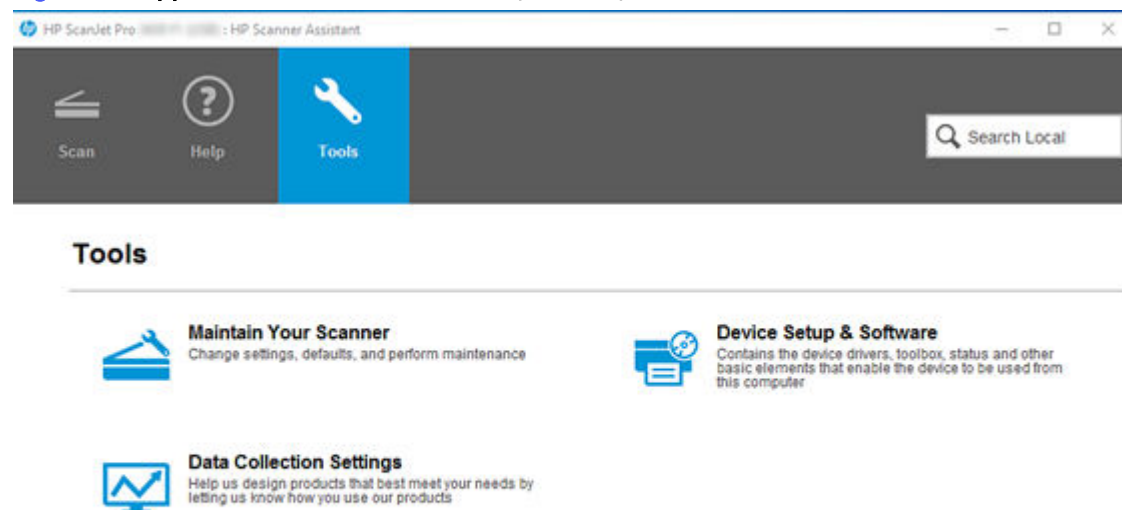

- **Maintain Your Scanner** (Manutenzione dello scanner): consente di modificare le impostazioni, i valori predefiniti ed eseguire le attività di manutenzione dello scanner.
- **Device Setup & Software** (Configurazione dispositivo e software): consente di visualizzare lo stato dello scanner, la Casella degli strumenti, ecc.
- **Data Collection Settings** (Impostazioni raccolta dati): consente ad HP di raccogliere informazioni per migliorare il design dello scanner.

## Panoramica della schermata iniziale di scansione

Informazioni sulla schermata iniziale dell'interfaccia di scansione dell'app HP Scan, inclusi i collegamenti di scansione disponibili e le impostazioni di base utilizzate per i collegamenti di scansione prima della scansione.

### Schermata iniziale

La schermata iniziale viene visualizzata per la prima volta dopo aver avviato l'app HP Scan e selezionato l'opzione **Scan a Document or Photo** (Scansione di un documento o di una foto). Quando si apre l'interfaccia di scansione, il nome del modello del dispositivo connesso viene visualizzato nella parte superiore della schermata iniziale.

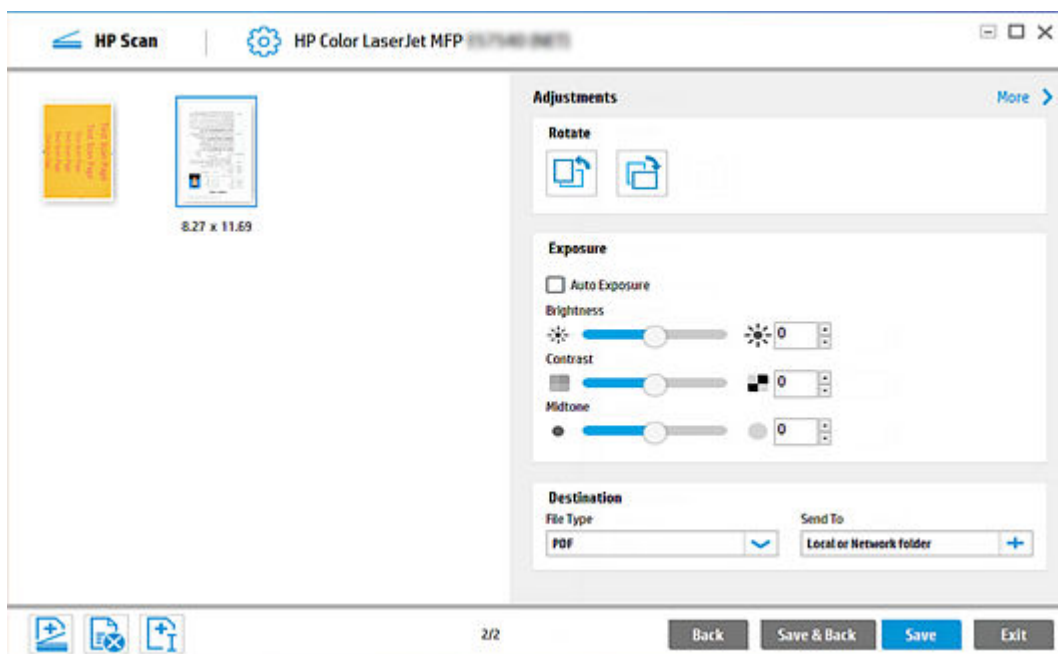

### Riquadro sinistro della schermata iniziale

Il riquadro sinistro della schermata iniziale fornisce un elenco di operazioni denominate Collegamenti di scansione. I collegamenti di scansione consentono all'utente di selezionare rapidamente la destinazione e l'output di scansione desiderati in un solo passaggio.

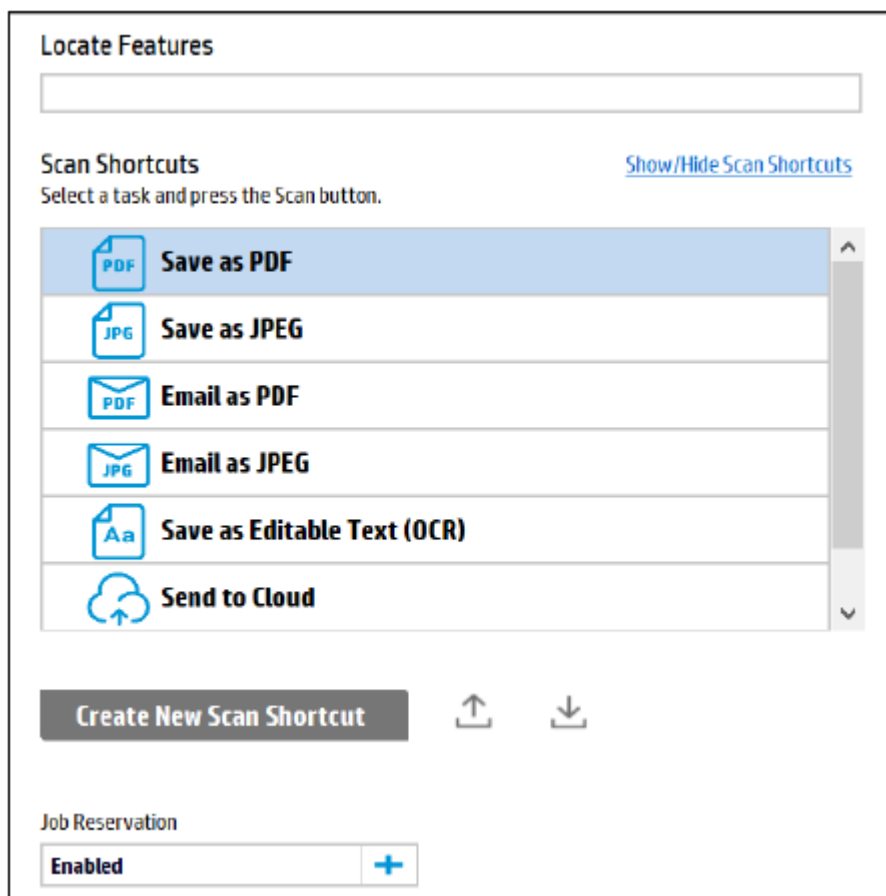

Questo riquadro sinistro può inoltre essere utilizzato per creare un nuovo collegamento di scansione con destinazione e output di scansione personalizzati tramite l'opzione **Create New Scan Shortcut** (Crea nuovo collegamento di scansione) oppure per consentire la memorizzazione del lavoro e assegnare un PIN alla scansione tramite l'opzione **Job Reservation** (Prenotazione lavoro).

### Riquadro destro della schermata iniziale

Nel riquadro destro della schermata iniziale vengono visualizzate le opzioni che è possibile utilizzare per modificare le impostazioni di scansione prima di selezionare il pulsante **Scan** (Scansione). Le opzioni disponibili variano in base al collegamento di scansione selezionato nel riquadro sinistro e saranno univoche per l'output e la destinazione. Per ulteriori informazioni, vedere la sezione *Panoramica dei collegamenti di scansione*.

Scan Shortcut Settings: More >

**Save as PDF**

**Scan**

Item Type: Document ▼

Page Sides: 2 - sided (book) ▼

Page Size: Detect Size ▼

☐ Auto Orient

Source: Automatic Document Feeder ▼

Resolution (ppi): 200 ▼

**Image**

Color Mode: Color ▼

☐ Multi Streaming

**Destination**

File Type: PDF ▼

Send To: Local or Network folder +

☒ Show Viewer After Scan

## Panoramica dei collegamenti di scansione

Questa sezione fornisce informazioni sui collegamenti di scansione e le impostazioni incluse nell'interfaccia di scansione dell'app HP Scan.

Quando si apre l'app HP Scan per la prima volta e si seleziona l'opzione **Scan a Document or Photo** (Scansione di un documento o di una foto), i collegamenti di scansione vengono visualizzati nel riquadro sinistro della schermata iniziale dell'interfaccia di scansione.

I collegamenti di scansione sono un elenco di attività utilizzate ripetutamente che consentono all'utente di selezionare rapidamente la destinazione e l'output di scansione desiderati in un solo passaggio. I collegamenti includono le impostazioni di scansione, le informazioni sull'elaborazione delle immagini e le istruzioni per le immagini scansionate.

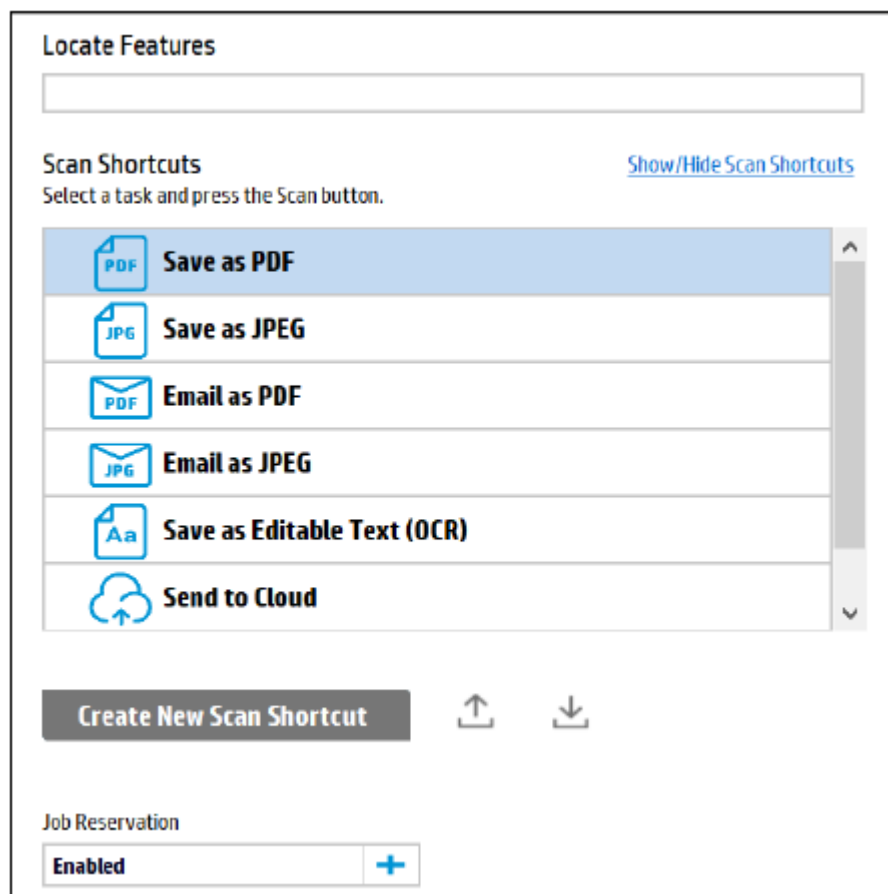

I seguenti collegamenti di scansione sono un elenco predefinito creato da HP in base a output e destinazioni comuni:



**NOTA:** Poiché tali collegamenti sono predefiniti, non è possibile rinominarli o eliminarli. Tuttavia, è possibile creare collegamenti di scansione personalizzati per output e destinazioni specifici a seconda delle esigenze e delle preferenze dell'utente. Per ulteriori informazioni, vedere la sezione *Creazione di un nuovo collegamento di scansione*.

- **Save as PDF** (Salva come PDF): salva la scansione come output PDF in una cartella di destinazione locale o di rete.
- **Save as JPEG** (Salva come JPEG): salva la scansione come output JPEG in una cartella di destinazione locale o di rete.
- **Email as PDF** (Invia tramite e-mail come PDF): invia tramite e-mail la scansione come output PDF a un destinatario dell'e-mail.
- **Email as JPEG** (Invia tramite e-mail come JPEG): invia tramite e-mail la scansione come output JPEG a un destinatario dell'e-mail.
- **Save as Editable Text (OCR)** (Salva come testo modificabile (OCR)): salva la scansione come output di testo modificabile (OCR) in una cartella di destinazione locale o di rete.
- **Send to Cloud** (Invia al cloud): salva la scansione come output preferito e la invia a una destinazione su cloud.
- **Everyday Scan** (Scansione quotidiana): salva la scansione come output preferito in una cartella di destinazione locale o di rete.

## Impostazioni dei collegamenti

Dopo aver selezionato un collegamento di scansione dal riquadro sinistro, è possibile utilizzare il riquadro destro per modificare le impostazioni del collegamento di scansione prima di selezionare il pulsante **Scan** (Scansione).

 **NOTA:** Le opzioni disponibili variano in base al collegamento di scansione selezionato nel riquadro sinistro e saranno univoche per l'output e la destinazione.

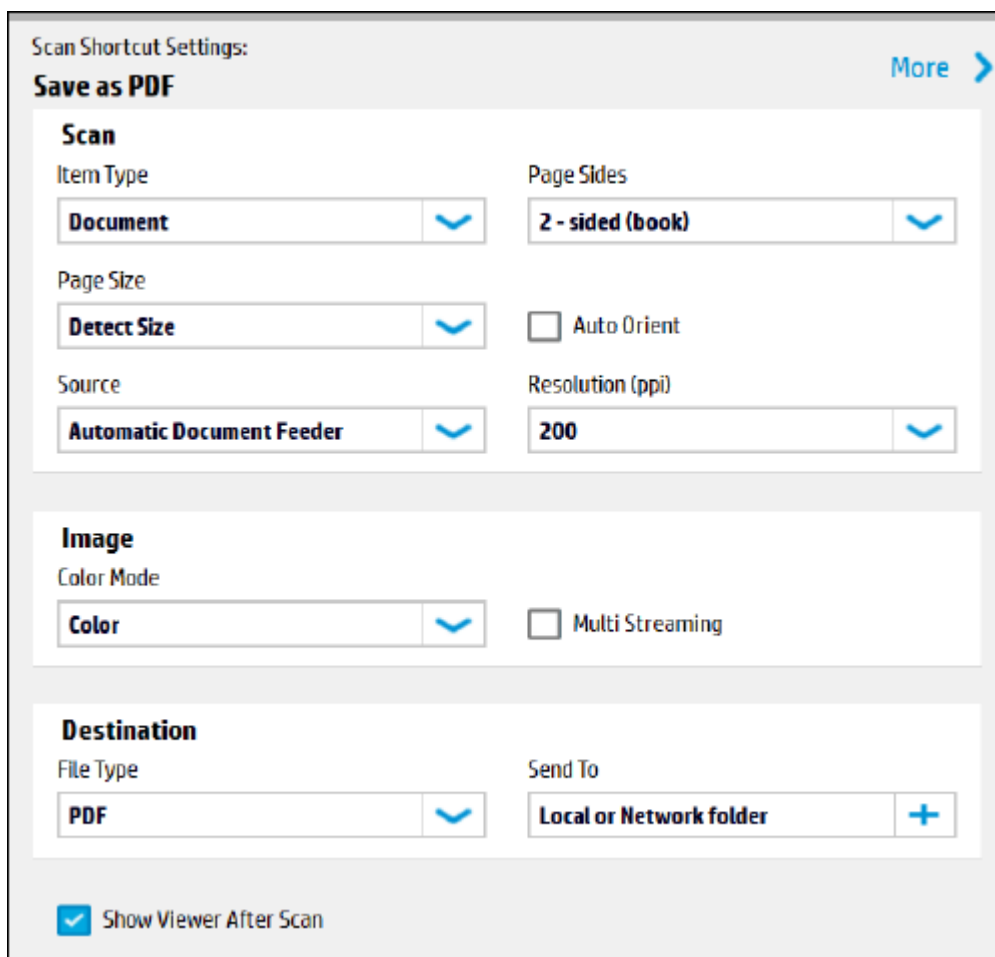

Scan Shortcut Settings: More >

**Save as PDF**

**Scan**

|  |   |
|--|---|
| Item Type  | Page Sides                                    |
| <input type="text" value="Document"/>                  | <input type="text" value="2 - sided (book)"/> |
| Page Size  | <input type="checkbox"/> Auto Orient          |
| <input type="text" value="Detect Size"/>               | Resolution (ppi)                              |
| Source   | <input type="text" value="200"/>              |
| <input type="text" value="Automatic Document Feeder"/> |   |

**Image**

|                                    |  |
|------------------------------------|--|
| Color Mode                         | <input type="checkbox"/> Multi Streaming |
| <input type="text" value="Color"/> |  |

**Destination**

|                                  |  |
|----------------------------------|--|
| File Type                        | Send To  |
| <input type="text" value="PDF"/> | <input type="text" value="Local or Network folder"/> |

☒ Show Viewer After Scan

Prima di eseguire la scansione, è possibile regolare le seguenti opzioni di base per la scansione, l'immagine e la destinazione nel riquadro destro:

 **NOTA:** Queste opzioni non possono essere modificate dopo aver selezionato il pulsante **Scan** (Scansione). Per la scansione ADF, queste opzioni sono limitate a **Item Type** (Tipo di elemento), **Page Sides** (Lati pagina), **Page Size** (Formato pagina) e **Auto Orient** (Orientamento automatico).

- **Scansione**
  - **Item Type** (Tipo di elemento): Document (Documento), Photo (Foto) o Auto Detect (Rilevamento automatico)



- **Page Sides** (Lati pagina): 1-sided (front) (1 facciata (anteriore)), 1-sided (back) (1 facciata (posteriore)), 2-sided (book) (2 facciate (libro)) o 2-sided (tablet) (2 facciate (tablet))



**NOTA:** Libro e tablet si riferiscono al punto di rilegatura della pagina scansionata. In base a questa impostazione, l'applicazione regolerà automaticamente il lato posteriore di una pagina fronte/retro in modo che sia rivolto verso l'alto.

- **Page Size** (Formato pagina): le opzioni disponibili variano in base ai formati supportati dal dispositivo. Il formato predefinito è **Detect Page Size** (Rileva formato pagina). È anche possibile immettere il formato pagina manualmente utilizzando **Custom Page Size** (Formato pagina personalizzato). Per ulteriori informazioni, fare riferimento a *Formati pagina supportati e metodi di rilevamento* nelle appendici.
- **Auto Orient** (Orientamento automatico): consente di attivare la funzione di orientamento automatico. La funzione è disattivata (**OFF**) per impostazione predefinita. Se è installato IRIS OCR, la risoluzione minima supportata è 300 dpi e, se IRIS OCR **non** è installato, la risoluzione minima supportata è 200 dpi.



**NOTA:** Questa funzione è disponibile solo per i tipi di documento; è disattivata se il tipo di elemento selezionato è Foto. In modalità pre-scansione, è possibile selezionare la lingua del documento dall'elenco a discesa Page Orientation (Orientamento pagina).

- **Immagine**

- **Color Mode** (Modalità colore): consente di regolare il colore dell'immagine in modo che corrisponda al tipo di colore dell'immagine scansionata.



**NOTA:** Se è selezionato **Auto Detect Color** (Rilevamento colore automatico) l'app rileva automaticamente il colore di output per la scansione finale.

- **Multi-Streaming:** consente di attivare o disattivare il multi-streaming.

- **Destination** (Destinazione): la sezione include il tipo di file e la destinazione effettiva.

- **File type** (Tipo di file): consente di modificare il tipo di file.
- **Send To** (Invia a): consente di modificare la destinazione di invio.



**NOTA:** L'impostazione predefinita dipende dal collegamento di scansione selezionato. Se installate, saranno visibili anche le destinazioni dell'account (Box, DropBox, GoogleDrive, EverNote, OneDrive, Sharepoint, SugarSync e così via).

- **Show Viewer After Scan** (Mostra visualizzatore dopo la scansione): consente di visualizzare un'anteprima della scansione e di modificare le pagine in base alle proprie esigenze. Questa casella di controllo è selezionata per impostazione predefinita. Se la casella di controllo è deselezionata, dopo aver fatto clic sul pulsante **Scan** (Scansione) viene visualizzata solo una finestra di dialogo di avanzamento della scansione.
- Pulsante **Scan** (Scansione): consente di avviare la scansione. Se è selezionato **Show Viewer After Scan** (Mostra visualizzatore dopo la scansione) viene visualizzata la finestra di anteprima di scansione.

## Collegamento sul desktop dei collegamenti di HP Scan

Questa sezione fornisce informazioni su come creare un collegamento per un collegamento di scansione sul desktop.

È possibile scegliere di creare collegamenti sul desktop dei collegamenti di scansione disponibili nell'interfaccia utente. Questa operazione può essere eseguita per comodità dell'utente in modo da accedere a questi collegamenti direttamente dal desktop dell'utente.

Fare clic con il pulsante destro del mouse su uno dei collegamenti di HP Scan per visualizzare un menu di scelta rapida. Selezionare l'opzione **Create a Desktop Shortcut** (Crea un collegamento sul desktop). Il collegamento viene creato e posizionato sul desktop dell'utente.

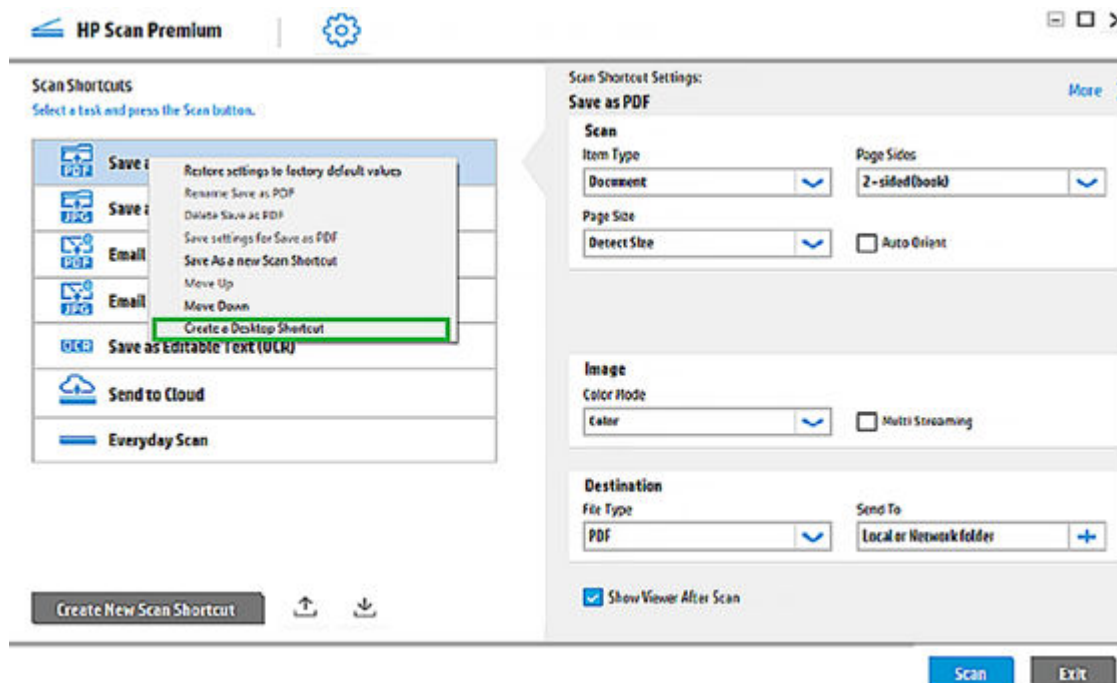

## Panoramica della finestra di anteprima di scansione

La finestra di anteprima di scansione può essere usata per visualizzare e/o modificare le immagini scansionate dopo la scansione.

### Casella di controllo Show Viewer After Scan (Mostra visualizzatore dopo la scansione)

La finestra di anteprima di scansione viene visualizzata automaticamente dopo la scansione dei documenti quando la casella di controllo **Show Viewer After Scan** (Mostra visualizzatore dopo la scansione) è selezionata nel riquadro in basso a destra della schermata iniziale:

 **NOTA:** Se la casella di controllo **Show Viewer After Scan** (Mostra visualizzatore dopo la scansione) è deselezionata, verrà visualizzata solo una finestra di dialogo di avanzamento della scansione e non sarà possibile apportare modifiche.

### Finestra di anteprima di scansione

Dopo aver selezionato il pulsante **Scan** (Scansione) viene visualizzata la finestra di anteprima di scansione:

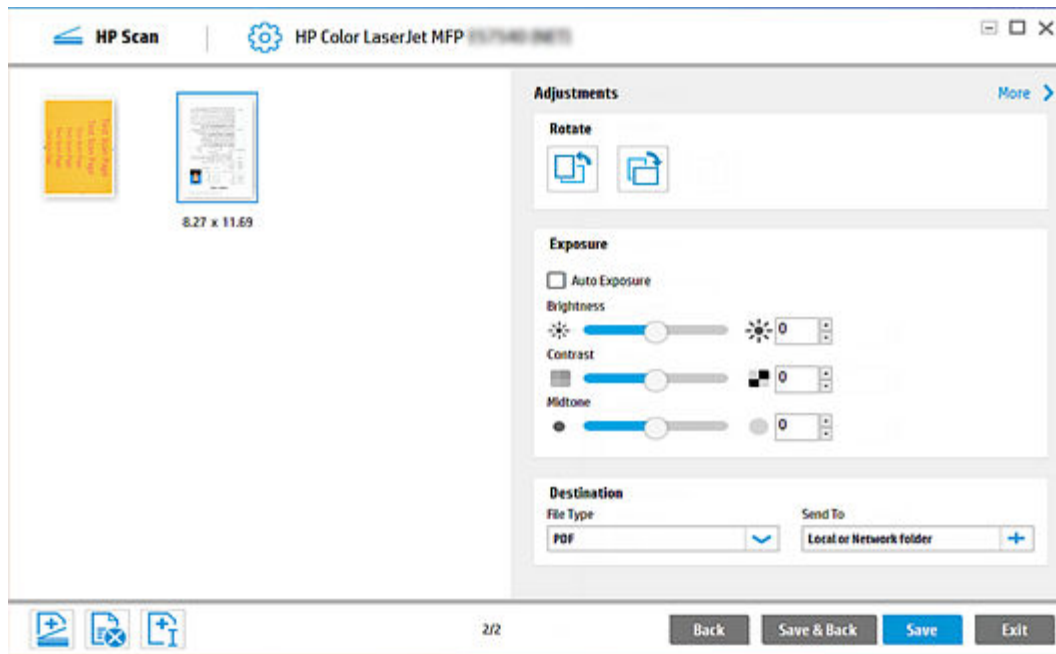

## Riquadro sinistro della finestra di anteprima di scansione

Il riquadro sinistro della finestra di anteprima di scansione presenta due visualizzazioni principali: visualizzazione documento e visualizzazione miniature.



**NOTA:** Indipendentemente dalla visualizzazione, le dimensioni di ciascuna immagine vengono visualizzate sotto la miniatura corrispondente quando si seleziona la pagina. I valori sono mostrati in pollici o centimetri in base all'area geografica installata. Le dimensioni delle immagini in miniatura vengono memorizzate da una sessione all'altra. Per modificare le dimensioni delle singole miniature, spostare la barra di scorrimento per aumentare o ridurre le dimensioni delle miniature. La griglia viene regolata per visualizzare tutte le immagini con le dimensioni scelte.

- Visualizzazione **miniature**: visualizza un set di documenti scansionati come una serie di miniature, una per ciascuna pagina scansionata. Questa è la visualizzazione predefinita.

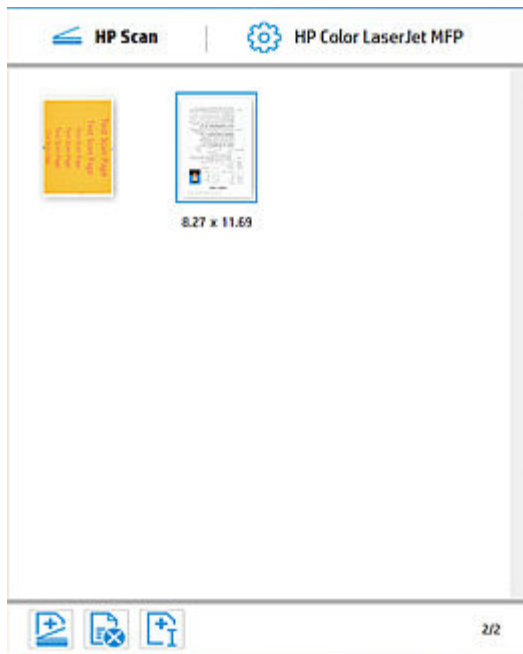

- **Visualizzazione documento:** visualizza un documento o un set di documenti in un elenco di miniature nel riquadro all'estrema sinistra con una singola area di visualizzazione del documento al centro. Le modifiche applicate in questa visualizzazione si applicano a una sola pagina alla volta. La visualizzazione immagine singola è costituita da una singola striscia di miniature ampia, una singola area di visualizzazione dell'immagine e un pannello di regolazioni di base (riquadro destro). Per visualizzare una pagina nell'area di visualizzazione centrale, fare clic sulla miniatura nel riquadro sinistro. Per visualizzare i documenti in un elenco di immagini di anteprima di grandi dimensioni, attivare o disattivare l'icona di visualizzazione.



## Riquadro destro della finestra di anteprima di scansione

Il riquadro destro della finestra di anteprima di scansione fornisce un'area di regolazioni di base utilizzata per modificare le pagine scansionate prima di salvarle. Quando le impostazioni di regolazione vengono modificate, si applicano solo alle pagine selezionate.

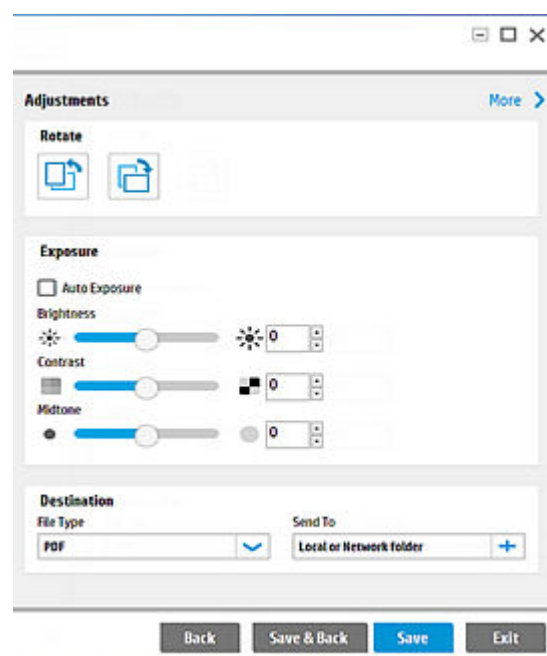





## Panoramica degli strumenti di modifica

Il riquadro Adjustments (Regolazioni) nella finestra di anteprima di scansione viene utilizzato per apportare modifiche di base alle pagine scansionate tramite la visualizzazione miniature e/o documento.

### Strumenti di modifica

I seguenti strumenti di modifica vengono visualizzati come icone nella finestra di anteprima di scansione e in alcune altre aree dell'interfaccia utente:

|  |  |
|--|--|
|  | Selezionare per scorrere a sinistra per visualizzare altre pagine scansionate nella finestra di anteprima di scansione.  |
|  | Selezionare per scorrere a destra per visualizzare altre pagine scansionate nella finestra di anteprima di scansione.  |
|  | Selezionare per ruotare la pagina di 90° a sinistra. Questa azione non può essere annullata.   |
|  | Selezionare per ruotare la pagina di 90° a destra. Questa azione non può essere annullata.   |
|  | Selezionare per ritagliare la pagina selezionata nella finestra di anteprima di scansione di zoom. Questa opzione è disponibile solo nella visualizzazione zoom. |

|   |  |
|---|--|
|  | Selezionare per annullare un'operazione di ritaglio nella finestra di anteprima di scansione di zoom. Questa opzione è disponibile solo nella visualizzazione zoom.  |
|  | Selezionare per eseguire la scansione e aggiungere altre pagine dall'alimentatore automatico documenti o dalla superficie piana. La selezione di questa icona consente di tornare alla visualizzazione del pannello delle impostazioni di scansione. |
|  | Selezionare per contrassegnare una pagina scansionata per l'eliminazione nella finestra di anteprima di scansione. Le pagine contrassegnate per l'eliminazione sono indicate da una 'X' e non verranno incluse nell'elaborazione finale.             |
|  | Selezionare per inserire un'interruzione di pagina o un separatore tra le pagine o i lavori.   |

## Pulsanti dell'interfaccia utente

I seguenti pulsanti vengono utilizzati per interfacciarsi con l'app:

|                  |  |
|------------------|--|
| <b>Indietro</b>  | Utilizzare questo pulsante per tornare alla schermata iniziale o alla finestra di dialogo principale di HP Scan.   |
| <b>Annulla</b>   | Selezionare questo pulsante per annullare la scansione e tornare alla schermata iniziale di HP Scan.   |
| <b>Chiudi</b>    | Selezionare questo pulsante per salvare e inviare le immagini all'applicazione TWAIN.  |
| <b>Uscita</b>    | Selezionare questo pulsante per uscire e chiudere l'applicazione.  |
| <b>Salvare</b>   | Selezionare questo pulsante per salvare la scansione in una cartella locale o di rete. Questo pulsante varia in base alla destinazione selezionata.                            |
| <b>Scansione</b> | Selezionare questo pulsante per avviare una scansione.   |
| <b>Invia</b>     | Selezionare questo pulsante per salvare la scansione e inviarla tramite e-mail o e-mail SMTP. Questo pulsante varia in base alla destinazione selezionata.                     |
| <b>Carica</b>    | Selezionare questo pulsante per salvare la scansione e caricarla in una destinazione selezionata come SharePoint. Questo pulsante varia in base alla destinazione selezionata. |

## Panoramica delle impostazioni di Detailed Adjustments (Regolazioni dettagliate)

Le impostazioni di Detailed Adjustments (Regolazioni dettagliate) sono disponibili nella finestra di anteprima di scansione.

Nella finestra di anteprima di scansione, è possibile utilizzare l'opzione **More** (Più) nell'angolo in alto a destra del riquadro Adjustments (Regolazioni) per espandere o comprimere le opzioni di Detailed Adjustments (Regolazioni dettagliate).

Quando si apre questa visualizzazione, viene mostrata l'area delle regolazioni di base.

 **NOTA:** Quando si modificano le opzioni di regolazione dettagliate, queste vengono applicate solo alle miniature selezionate e possono essere modificate solo prima di salvare le pagine scansionate.

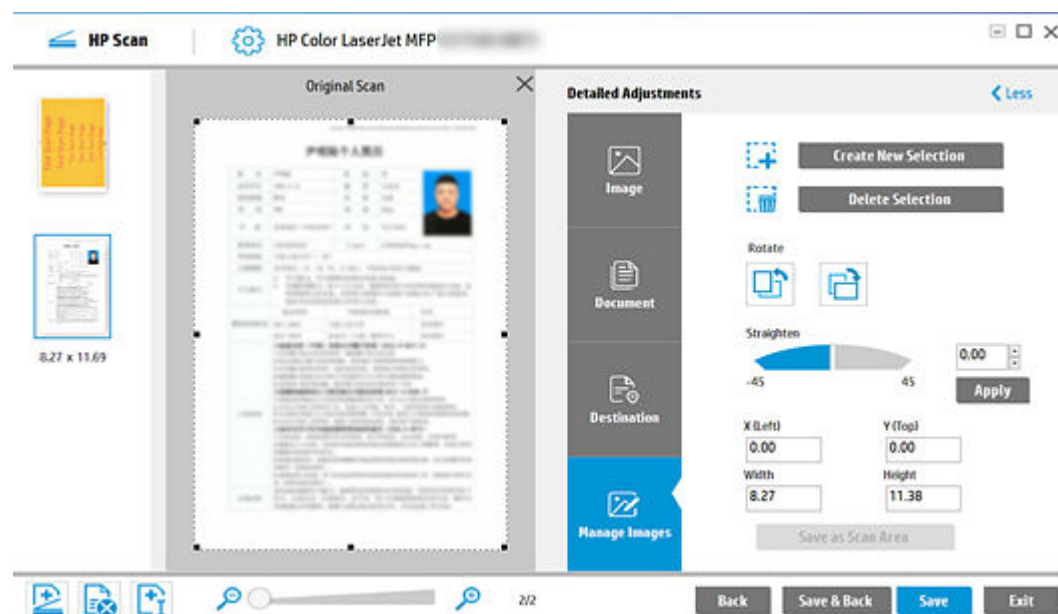

La visualizzazione Detailed Adjustments (Regolazioni dettagliate) include le seguenti schede:

 **NOTA:** Le impostazioni di scansione dettagliate disponibili in queste schede variano a seconda del collegamento di scansione selezionato nel riquadro sinistro.

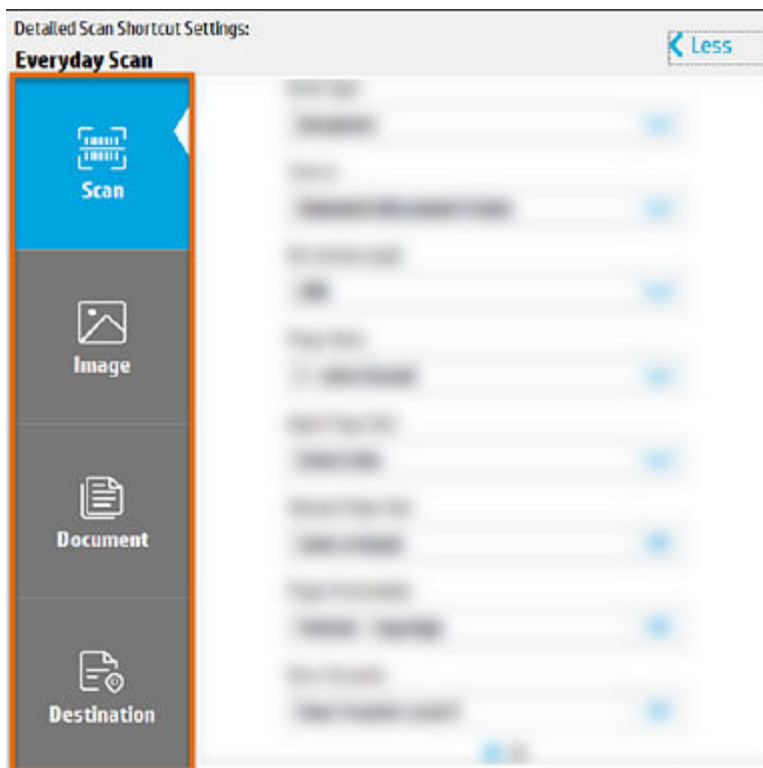

**NOTA:** Se un'impostazione è attivata, viene riportata una breve descrizione dell'impostazione applicata sotto il nome della scheda. Se un'impostazione non è attivata, non verranno visualizzate informazioni di riepilogo nella scheda.

- Scheda **Scan** (Scansione): consente di regolare le impostazioni di scansione, ad esempio il tipo di scansione, i lati della pagina, il formato pagina, l'orientamento della pagina e altro. Queste impostazioni non possono essere modificate dopo aver fatto clic sul pulsante **Scan** (Scansione).
- Scheda **Image** (Immagine): consente di regolare l'aspetto di una singola immagine modificando le impostazioni di esposizione, retinatura o soglia o di selezionare un colore specifico dalla pagina scansionata mediante l'opzione **Multi-color dropout** (Esclusione multicolore). Queste impostazioni possono essere modificate dopo aver fatto clic sul pulsante **Scan** (Scansione).

**NOTA:** I controlli di esposizione disponibili cambiano in base all'immagine o alla miniatura corrente selezionata. Ad esempio, se è selezionata un'immagine a colori o in scala di grigi, vengono visualizzati i controlli di esposizione. Per le immagini con mezzitoni, vengono visualizzati i controlli di esposizione e il controllo di retinatura. Se è selezionata un'immagine in bianco e nero, vengono visualizzati i controlli di soglia.

- Scheda **Document** (Documento): consente di regolare le funzioni di una singola immagine durante la scansione di un documento o di migliorare l'aspetto dell'output di un'immagine scansionata. Queste impostazioni possono essere modificate dopo aver fatto clic sul pulsante **Scan** (Scansione).

**NOTA:** Questa scheda non sarà attiva se il tipo di elemento selezionato è **Photo** (Foto).

- Scheda **Destination** (Destinazione): consente di regolare la posizione di destinazione per un intero lavoro di scansione. Queste impostazioni non si applicano a un'immagine specifica.
- Scheda **Manage Images** (Gestisci immagini): consente di regolare le funzioni delle immagini per una singola immagine utilizzando la visualizzazione Original Scan (Scansione originale) (immagine in formato raw come scansionata).



Per tornare al riquadro Basic Adjustments (Regolazioni di base), fare clic sull'opzione **Less** (Meno) nel riquadro in alto a destra.

## 4 Uso dell'app HP Scan

Utilizzare la procedura riportata in questo capitolo per informazioni su come utilizzare l'app HP Scan.

### Apertura dell'app HP Scan

Utilizzare uno dei due metodi per aprire l'app HP Scan e l'interfaccia di scansione.

Per aprire l'app HP Scan e l'interfaccia di scansione, attenersi alla procedura seguente.

1. Per aprire l'app, utilizzare il menu **Start** o il collegamento sul desktop:

 **NOTA:** Per avviare l'app è possibile utilizzare il collegamento sul desktop di HP Scan. Per avviare l'applicazione usando HP Scan Assist, selezionare una sola volta, non sempre.

- Fare doppio clic sull'icona HP Scan Universal Desktop Control (UDC) sul desktop. È stata creata automaticamente dopo l'installazione OPPURE
- Dal menu **Start** aprire **Tutti i programmi**, quindi selezionare **HP Scan**.

Viene aperta l'app HP Scan.

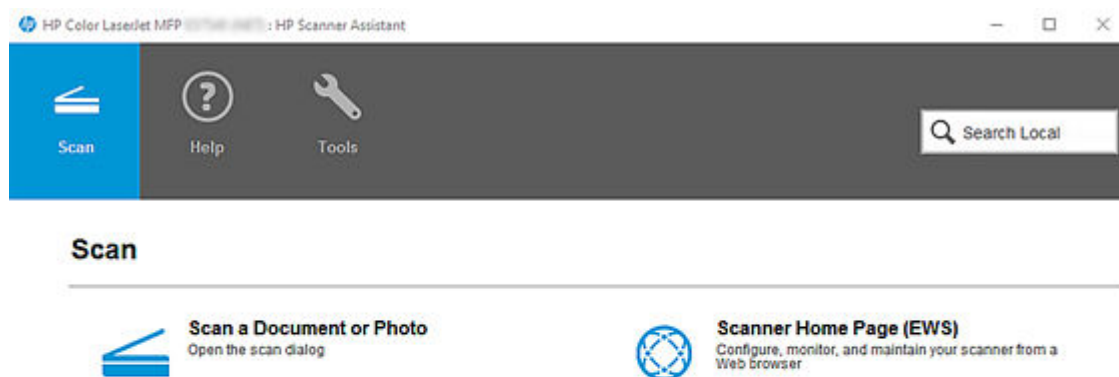

2. Per aprire l'interfaccia di scansione, selezionare **Scan a Document or Photo** (Scansione di un documento o di una foto).

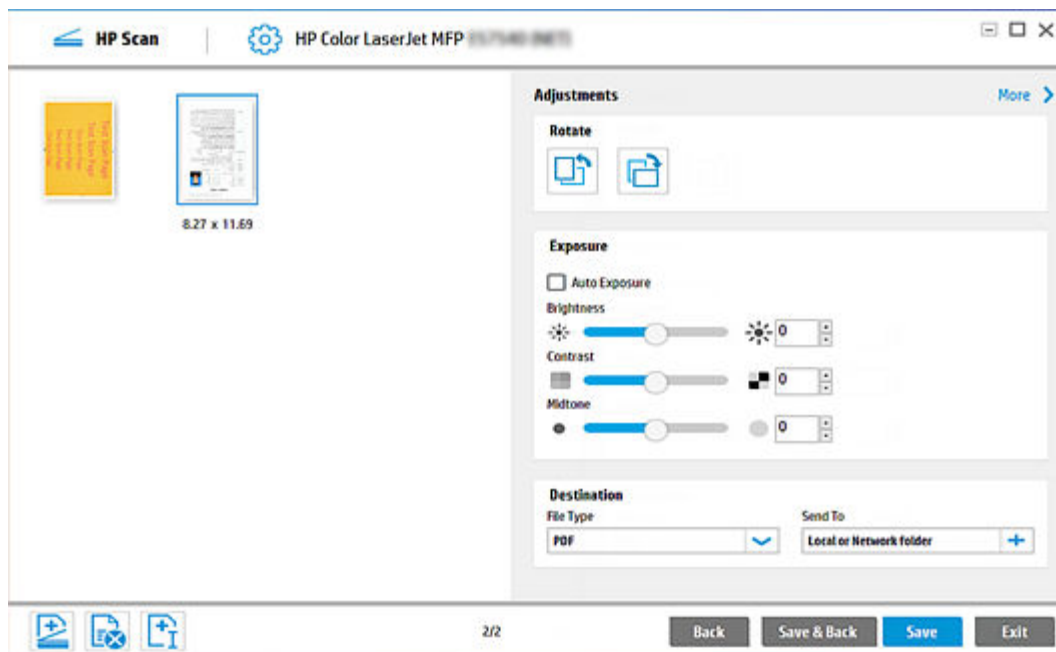

Viene visualizzata la schermata iniziale dell'interfaccia di scansione.

## Scansione di un documento o di una foto e uso della scansione di anteprima per modificare le pagine

Informazioni su come eseguire la scansione di un documento o di una foto con EveryDay Scan (Scansione quotidiana), come regolare le impostazioni dei collegamenti prima di una scansione e come utilizzare la finestra di anteprima di scansione per modificare le pagine scansionate e/o le impostazioni dopo la scansione.

1. Aprire l'app HP Scan.
2. Nella scheda **Scan** (Scansione) selezionare **Scan a Document or Photo** (Scansione di un documento o di una foto).

Viene visualizzata l'interfaccia di scansione.

3. Posizionare un set di documenti nell'alimentatore documenti o sulla superficie piana dello scanner.

4. Nella schermata iniziale dell'interfaccia di scansione, in Scan Shortcuts (Collegamenti di scansione) nel riquadro sinistro, selezionare **EveryDay Scan** (Scansione quotidiana).

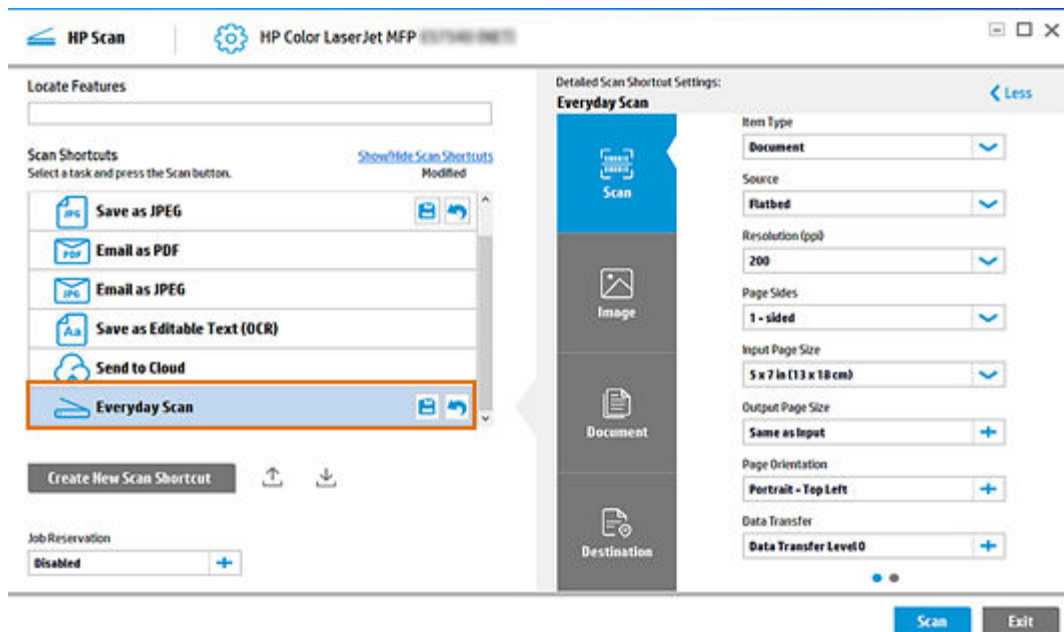

5. Apportare le modifiche desiderate alle modifiche di base dei collegamenti di scansione nel riquadro destro prima della scansione.
6. Selezionare la casella di controllo **Show Viewer after scan** (Mostra visualizzatore dopo la scansione).
7. Selezionare **Scansione**.
8. Dopo la scansione, modificare le pagine utilizzando le impostazioni di base delle regolazioni nel riquadro destro della finestra di anteprima di scansione.

 **NOTA:** Tutte le modifiche applicate nelle impostazioni di base delle regolazioni vengono applicate a tutte le miniature elencate nel riquadro sinistro.

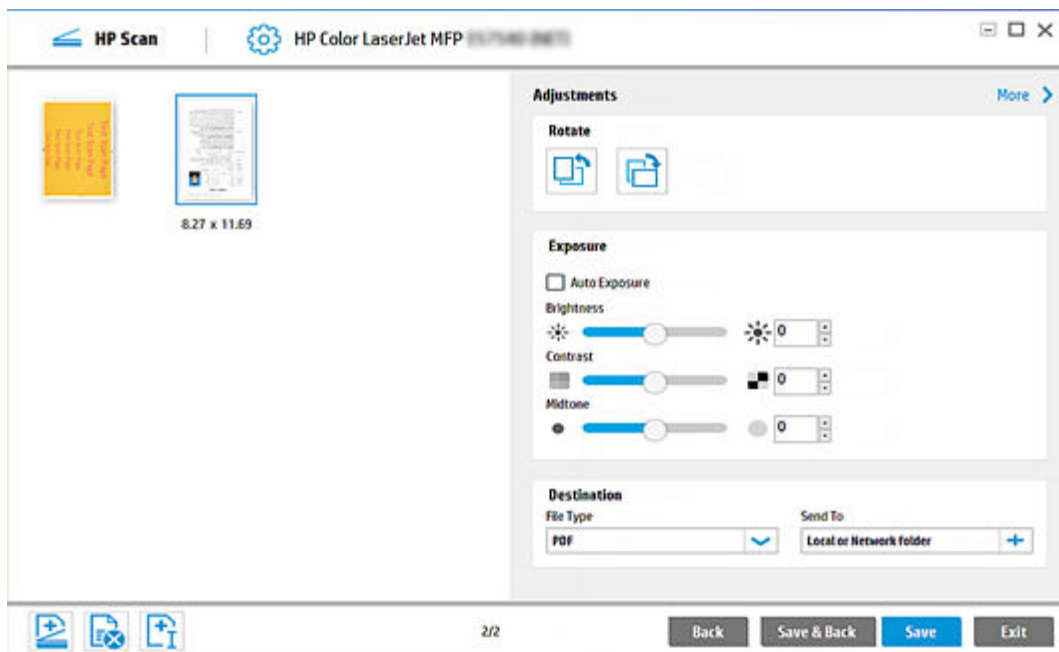

9. Se si desidera, applicare modifiche più avanzate alle pagine facendo clic sull'opzione **More** (Più) e utilizzando le impostazioni **Detailed Adjustments** (Regolazioni dettagliate) oppure facendo clic con il pulsante destro del mouse sull'immagine e selezionando **Open in a Zoom window** (Apri in una finestra zoom).

**NOTA:** Le modifiche nella finestra **Detailed Adjustments** (Regolazioni dettagliate) o nella finestra zoom a schermo intero vengono applicate una pagina alla volta.

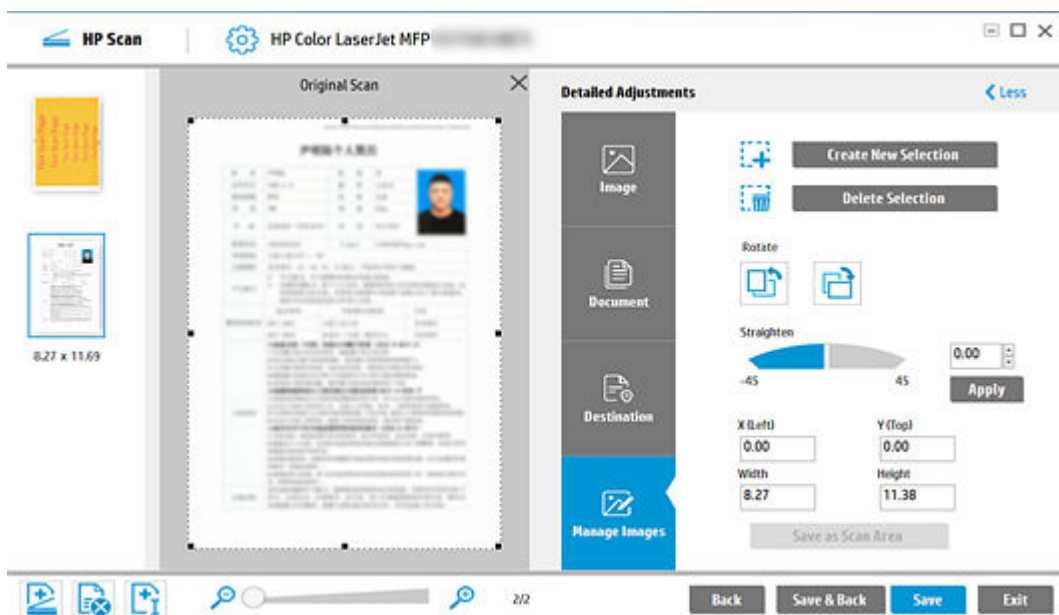

10. Al termine, selezionare **Save** (Salva).

## Scansione in formato jpg o pdf e salvataggio in una destinazione locale

Per salvare una scansione in formato jpg o pdf e salvarla in una cartella di destinazione locale o di rete, attenersi alla procedura seguente.

1. Aprire l'app HP Scan.
2. Nella scheda **Scan** (Scansione) selezionare **Scan a Document or Photo** (Scansione di un documento o di una foto).

Viene visualizzata l'interfaccia di scansione.

3. Posizionare un set di documenti nell'alimentatore documenti o sulla superficie piana dello scanner.
4. Nella schermata iniziale dell'interfaccia di scansione selezionare **Save as PDF** (Salva come PDF) o **Save as JPEG** (Salva come JPEG) in Scan Shortcuts (Collegamenti di scansione) nel riquadro sinistro.

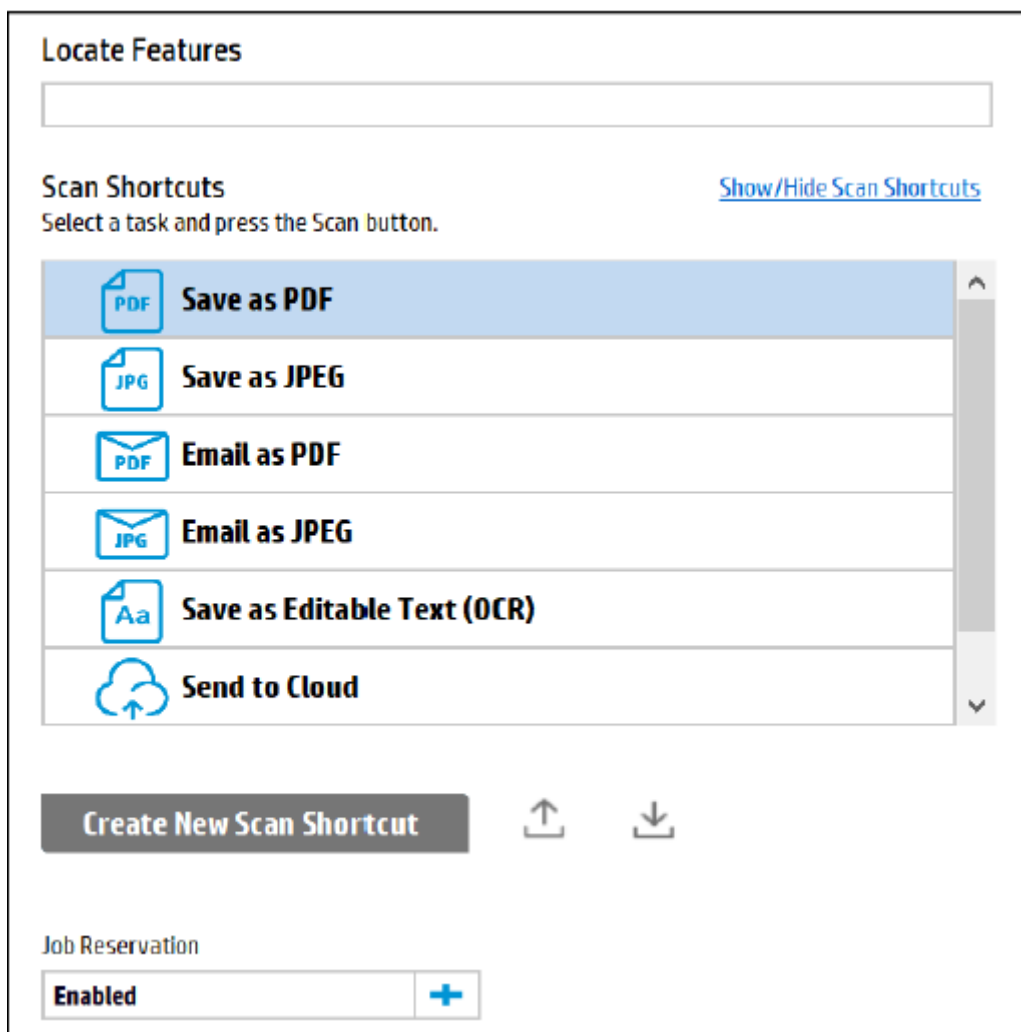

5. Apportare le modifiche desiderate alle modifiche di base dei collegamenti di scansione nel riquadro destro prima della scansione.

6. Selezionare **Scansione**.
7. Se richiesto, digitare un nome per l'output jpeg o pdf.

## Scansione in formato jpg o pdf e invio tramite e-mail a una destinazione locale

Per salvare una scansione in formato jpg o pdf e inviarla tramite e-mail a un destinatario dell'e-mail, attenersi alla procedura seguente.

1. Aprire l'app HP Scan.
2. Nella scheda **Scan** (Scansione) selezionare **Scan a Document or Photo** (Scansione di un documento o di una foto).  
  
Viene visualizzata l'interfaccia di scansione.
3. Posizionare un set di documenti nell'alimentatore documenti o sulla superficie piana dello scanner.
4. Nella schermata iniziale dell'interfaccia di scansione, in Scan Shortcuts (Collegamenti di scansione) nel riquadro sinistro, selezionare **Email as PDF** (Invia tramite e-mail come PDF) o **Email as JPEG** (Invia tramite e-mail come JPEG).

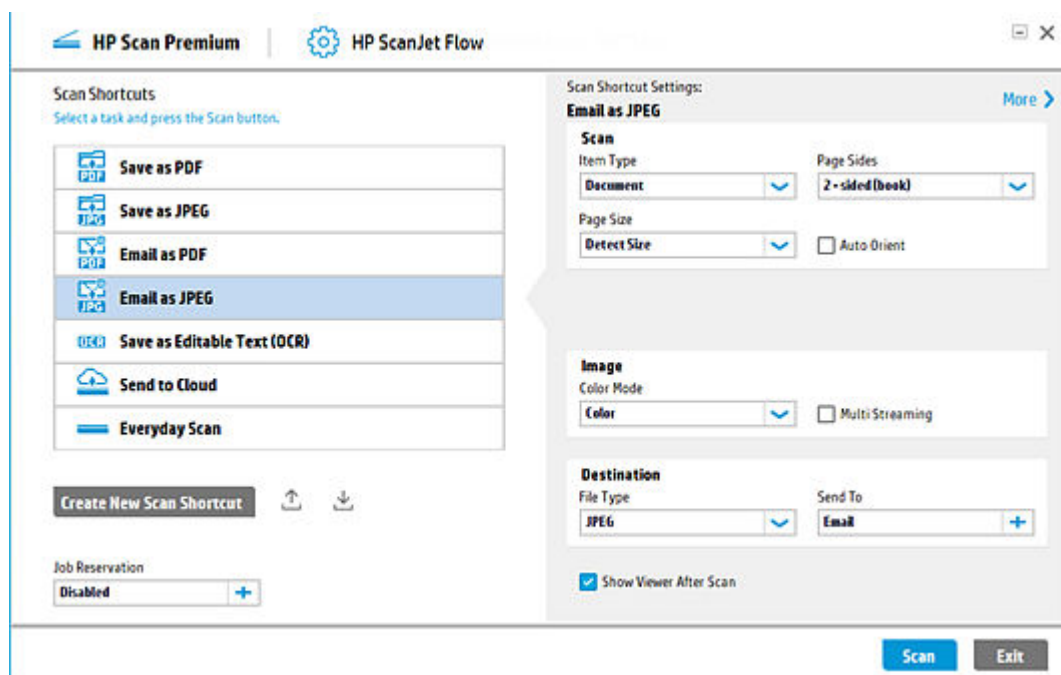

5. Apportare le modifiche desiderate alle modifiche di base dei collegamenti di scansione nel riquadro destro prima della scansione.
6. Selezionare **Scansione**.
7. Se richiesto, digitare o selezionare un destinatario dell'e-mail.

## Scansione di documenti in testo modificabile

Per eseguire la scansione di un documento in testo modificabile, usare la funzione **Save as Editable Text (OCR)** (Salva come testo modificabile (OCR)) del collegamento di scansione nell'app HP Scan.

 **NOTA:** Quando si esegue la scansione utilizzando l'opzione di testo modificabile, la risoluzione viene automaticamente impostata su 300 dpi. È la risoluzione minima richiesta per i tipi di file OCR. Questa opzione è disponibile solo quando è installato il web pack completo.

1. Aprire l'app HP Scan.
2. Nella scheda **Scan** (Scansione) selezionare **Scan a Document or Photo** (Scansione di un documento o di una foto).

Viene visualizzata l'interfaccia di scansione.

3. Posizionare un set di documenti nell'alimentatore documenti o sulla superficie piana dello scanner.
4. Nella schermata iniziale dell'interfaccia di scansione, in Scan Shortcuts (Collegamenti di scansione), selezionare **Save as Editable Text (OCR)** (Salva come testo modificabile (OCR)).

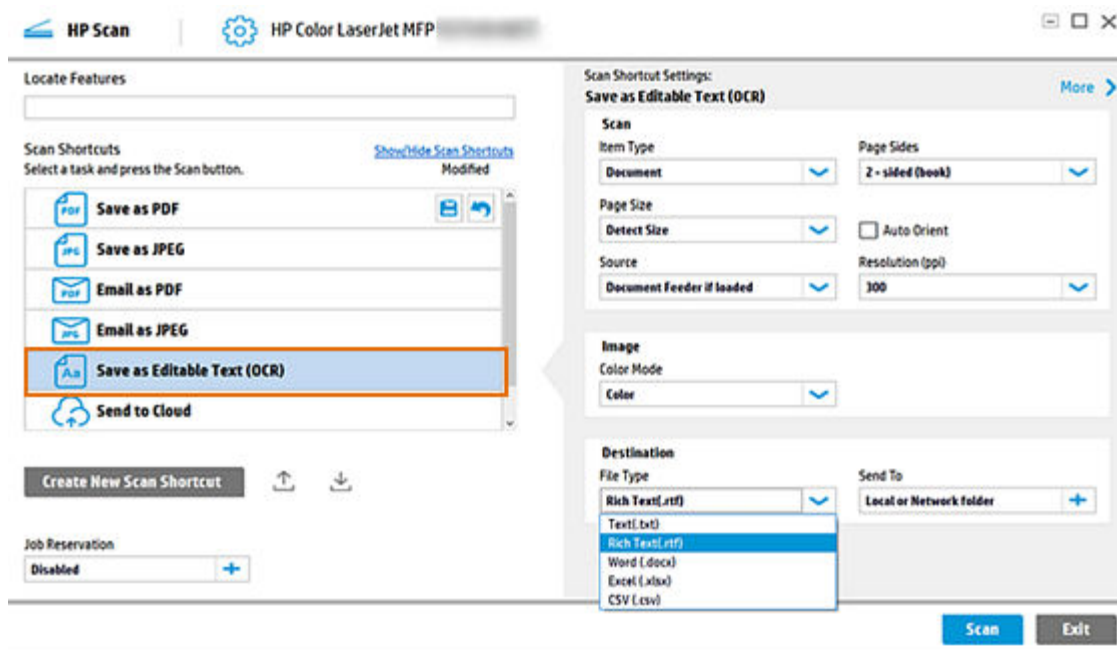

5. Nel riquadro destro, selezionare un tipo di file OCR, ad esempio .csv o Excel (.xls).
6. Apportare le modifiche desiderate alle modifiche di base dei collegamenti di scansione nel riquadro destro prima della scansione.
7. Selezionare **Scansione**.

## Memorizzazione di un lavoro di scansione tramite la funzione Job Reservation (Prenotazione lavoro)

Per eseguire la scansione di un lavoro e assegnargli un PIN di memorizzazione a scopo di sicurezza (facoltativo), utilizzare la funzione **Job Reservation** (Prenotazione lavoro).



1. Aprire l'app HP Scan.
2. Nella scheda **Scan** (Scansione) selezionare **Scan a Document or Photo** (Scansione di un documento o di una foto).

Viene visualizzata l'interfaccia di scansione.

3. Selezionare un collegamento di scansione per il tipo di lavoro e la destinazione in cui si desidera memorizzare la scansione.
4. Nella schermata iniziale, nell'elenco di collegamenti di scansione nel riquadro sinistro, fare clic sul segno più per espandere l'opzione Job Reservation (Prenotazione lavoro).

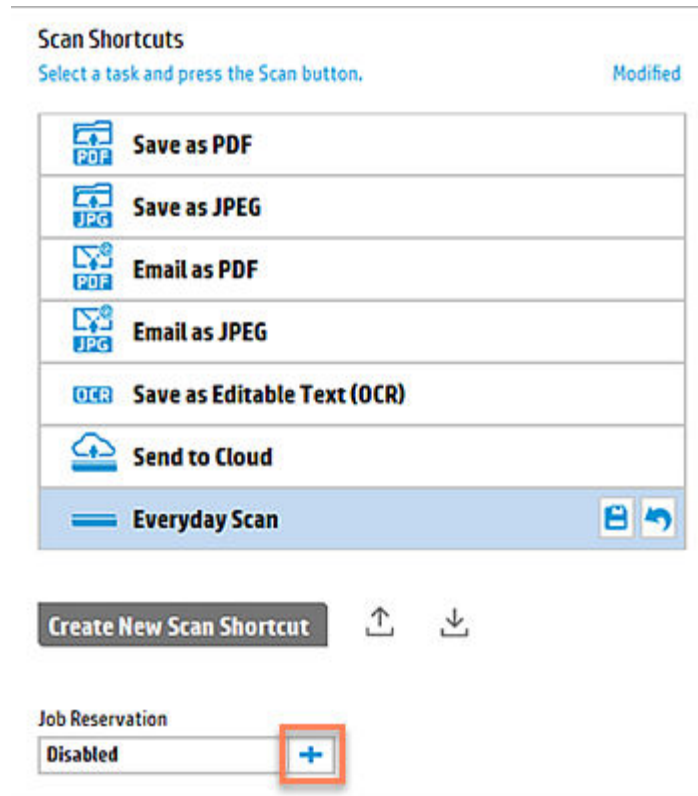

5. Selezionare la casella di controllo **Enable Reservation** (Attiva prenotazione) per attivare la funzione.

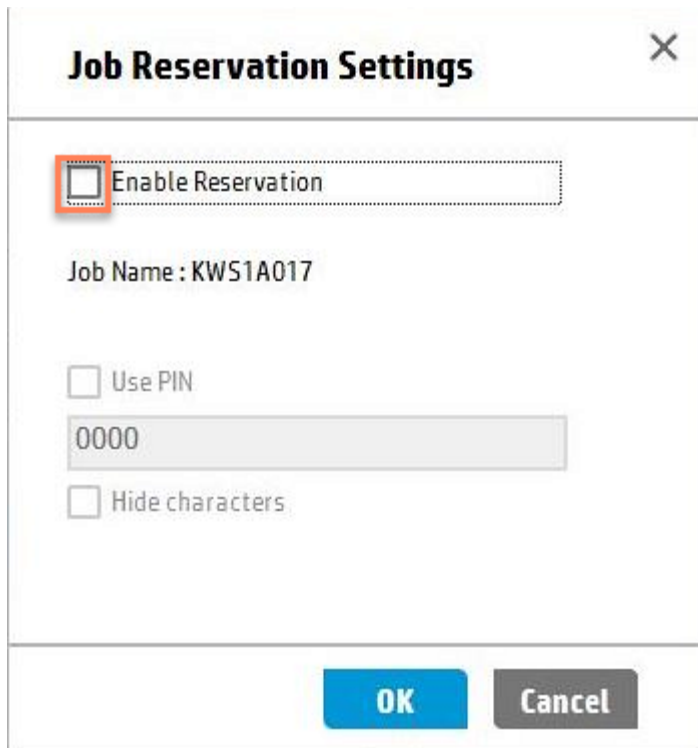

**Job Reservation Settings**

☐ Enable Reservation

Job Name : KWS1A017

☐ Use PIN

0000

☐ Hide characters

OK Cancel

6. Per assegnare un PIN a scopo di sicurezza, selezionare la casella di controllo **Use PIN** (Utilizza PIN) e digitare un PIN numerico (fino a quattro cifre). Questa operazione è opzionale.
7. Al termine, selezionare **OK**. Viene assegnato automaticamente un nome lavoro e viene visualizzata una notifica.
8. Regolare le impostazioni dei collegamenti di scansione nel riquadro destro e al termine, selezionare **Scan** (Scansione).
9. Per rilasciare la scansione del lavoro prenotato dal pannello anteriore dello scanner, selezionare il nome lavoro, quindi digitare il PIN (se ne è stato creato uno).

## Salvataggio dei documenti acquisiti con un nome file generato automaticamente

Per salvare i documenti acquisiti con un nome file generato automaticamente, utilizzare la funzione Intelligent File Naming (Denominazione intelligente dei file) in Scan Shortcuts (Collegamenti di scansione).

Questa funzione consente di salvare il documento acquisito con un nome file generato automaticamente. Il documento contiene dati basati sulla funzione di denominazione intelligente dei file dei team di Pepper. I nomi dei file vengono generati mediante algoritmi in grado di identificare più parole chiave e/o intestazioni nel documento, in base alle quali viene recuperato il nome del file.

Attualmente, la funzione di denominazione dei file è disponibile con le seguenti opzioni:

- Nome di base
- Data e ora

- Contatore documenti
- Contatore batch
- Valore del codice a barre
- Testo zonale/Codice a barre

1. Aprire l'app HP Scan.

2. Nella scheda **Scan** (Scansione) selezionare **Scan a Document or Photo** (Scansione di un documento o di una foto).

Viene visualizzata l'interfaccia di scansione.

3. Posizionare un set di documenti nell'alimentatore documenti o sulla superficie piana dello scanner.

4. Nella schermata iniziale dell'interfaccia di scansione, in Scan Shortcuts (Collegamenti di scansione), selezionare un collegamento di scansione, ad esempio **Everyday Scan** (Scansione quotidiana).

5. Selezionare la scheda **Destinazione** nel riquadro destro.

6. Selezionare la casella di controllo **Auto Filename** (Nome file automatico).

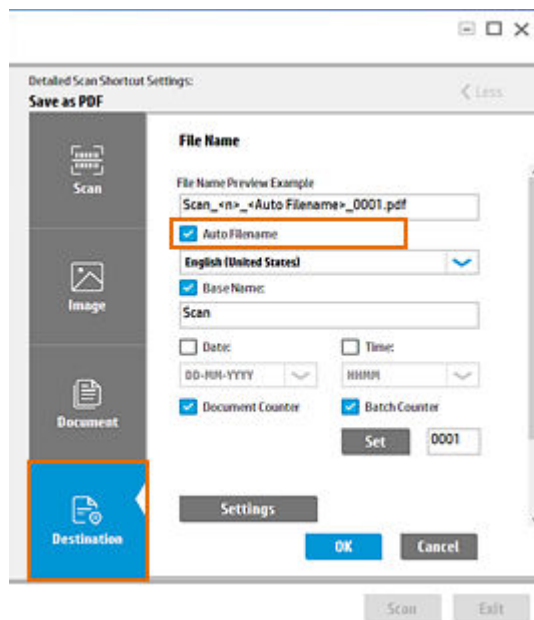

7. Apportare le altre modifiche desiderate, quindi fare clic su **OK** per salvare.

## Uso della funzione di classificazione automatica per i documenti acquisiti

Per identificare i documenti acquisiti e separarli in diversi tipi come Foto, Documenti, Ricevute e Biglietti da visita, utilizzare la funzione **Auto Classification** (Classificazione automatica).

1. Aprire l'app HP Scan.

2. Nella scheda **Scan** (Scansione) selezionare **Scan a Document or Photo** (Scansione di un documento o di una foto).

Viene visualizzata l'interfaccia di scansione.

3. Posizionare un set di documenti nell'alimentatore documenti o sulla superficie piana dello scanner.
4. Nella schermata iniziale dell'interfaccia di scansione, in Scan Shortcuts (Collegamenti di scansione), selezionare un collegamento di scansione, ad esempio **Save as PDF** (Salva come PDF).
5. Selezionare la scheda **Destinazione** nel riquadro destro.
6. Selezionare la casella di controllo **Auto Classification** (Classificazione automatica).

 **NOTA:** Quando si abilita la **Classificazione automatica**, viene visualizzata una nuova finestra di impostazioni in cui è possibile impostare una cartella predefinita per ogni tipo di documento nella finestra Impostazioni.

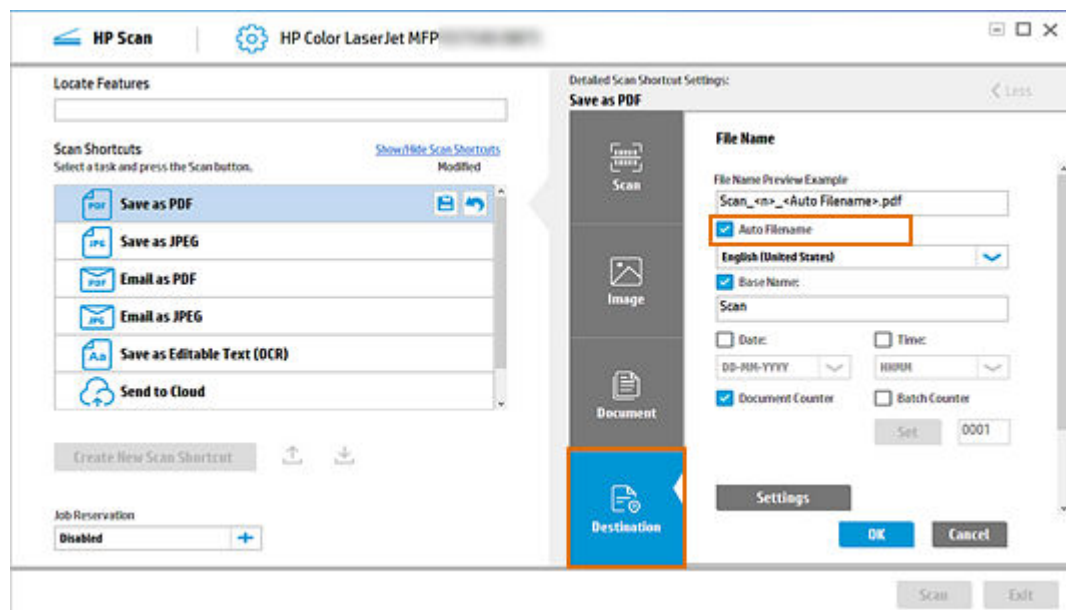

7. Prima di eseguire la scansione, selezionare un tipo di cartella separato per ciascun documento e fare clic su **OK**.

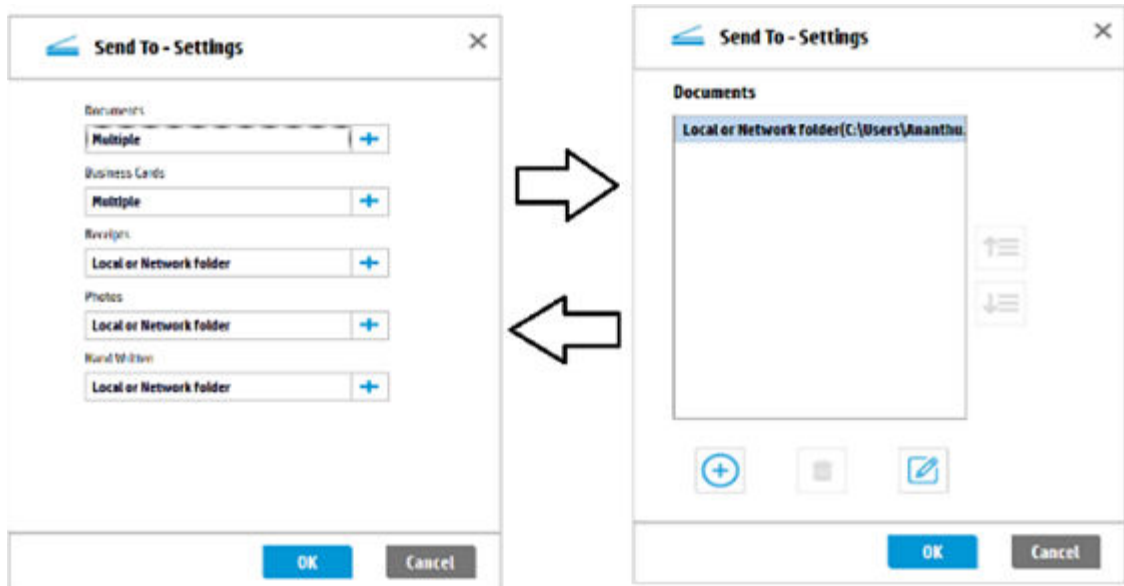

8. Selezionare **Scansione**.

## Conteggio dei processi di scansione mediante la funzione Contatore batch

Per contare i processi di scansione per ogni collegamento, utilizzare la funzione **Batch Counter** (Contatore batch) in Collegamenti di scansione.

La funzione Contatore batch aggiunge un valore per ciascun collegamento a partire da 0001. Per ogni processo di scansione completato, il contatore batch aumenta di uno e il nuovo valore viene applicato dopo una scansione batch completata. Ciascun collegamento avrà i propri valori del Contatore batch.

Il pulsante Imposta reimposta il valore su 0001 o sul valore definito dall'utente. La sequenza del Contatore batch nel nome del file può essere modificata dalla finestra Impostazioni sequenza.

Il valore del Contatore batch verrà visualizzato nell'anteprima del nome file come illustrato di seguito:

1. Aprire l'app HP Scan.
2. Nella scheda **Scan** (Scansione) selezionare **Scan a Document or Photo** (Scansione di un documento o di una foto).  
Viene visualizzata l'interfaccia di scansione.
3. Posizionare un set di documenti nell'alimentatore documenti o sulla superficie piana dello scanner.
4. Nella schermata iniziale dell'interfaccia di scansione, in Scan Shortcuts (Collegamenti di scansione), selezionare un collegamento di scansione, ad esempio **Everyday Scan** (Scansione quotidiana).
5. Selezionare la scheda **Destinazione** nel riquadro destro.

6. Selezionare la casella di controllo **Batch Counter** (Contatore batch).

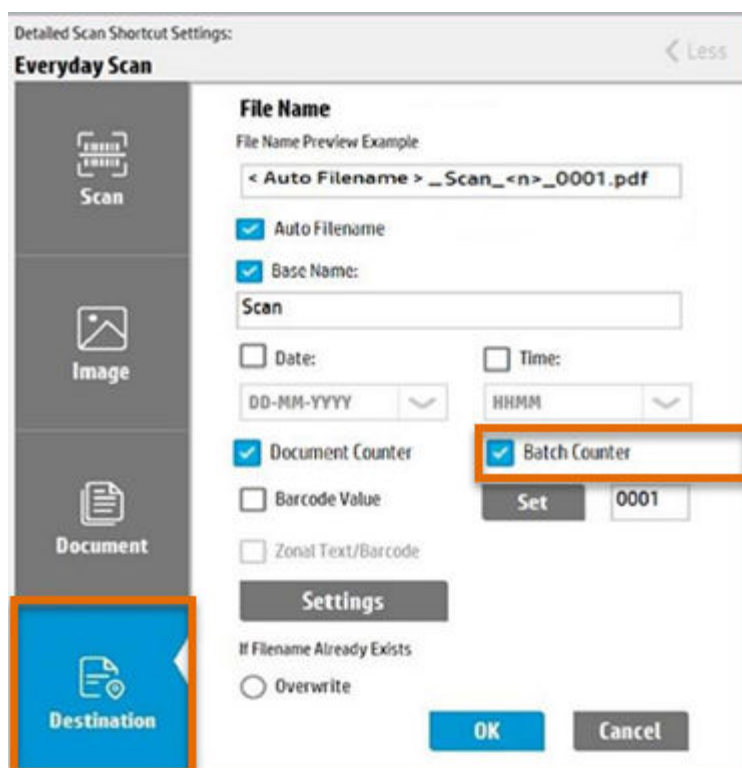

7. Se si preferisce, modificare il valore predefinito 0001 con un valore iniziale desiderato, quindi fare clic su **Imposta**.
8. Apportare le altre modifiche desiderate, quindi fare clic su **OK** per salvare.
9. Selezionare **Scansione**.

## Abilitazione della scansione di più pagine

Per eseguire la scansione di più pagine in un unico file utilizzando uno scanner HP ScanJet, attivare l'opzione **Multi Page Detect** (Rilevamento più pagine) nella scheda **Scansione**.

Questa funzione consente di acquisire più documenti caricati sullo scanner a superficie piana in un'unica scansione e di applicare miglioramenti singolarmente a ciascuna pagina. Questa funzione è utile quando più documenti di piccole dimensioni come biglietti o ricevute devono essere salvati come documenti separati. La dimensione minima richiesta per la destinazione è 1 x 1 pollici.

 **NOTA:** Questa opzione è applicabile solo se l'origine selezionata dello scanner è A superficie piana. Esiste una limitazione nel rilevamento delle pagine, in particolare delle destinazioni bianche su sfondo bianco.

1. Aprire l'app HP Scan.
2. Nella scheda **Scan** (Scansione) selezionare **Scan a Document or Photo** (Scansione di un documento o di una foto).  
  
Viene visualizzata l'interfaccia di scansione.
3. Posizionare un set di documenti nell'alimentatore documenti o sulla superficie piana dello scanner.

4. Nella schermata iniziale dell'interfaccia di scansione, in Scan Shortcuts (Collegamenti di scansione), selezionare un collegamento di scansione, ad esempio **Everyday Scan** (Scansione quotidiana).
5. Selezionare la scheda **Scansione** nel riquadro destro.
6. Selezionare la casella di controllo **Multi Page Detect** (Rilevamento più pagine).

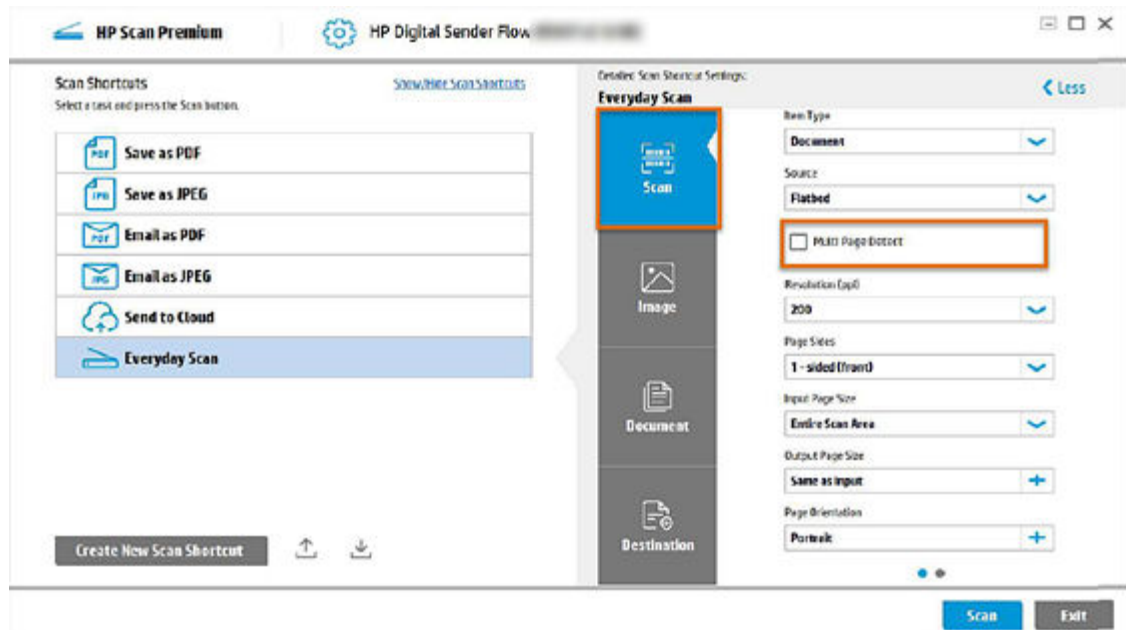

7. Apportare le modifiche desiderate e selezionare **Scan** (Scansione).

## Riduzione di linee o striature verticali sulle immagini acquisite

Per ridurre linee e striature verticali bianche o nere sulle immagini acquisite, utilizzare la funzione **Reduce Vertical Streaks** (Riduci striature verticali).

Se durante la scansione dall'ADF o dal piano di scansione appaiono linee verticali bianche o nere a causa di problemi hardware dello scanner, questa funzione consente di rimuovere le striature verticali dalle immagini acquisite.

1. Aprire l'app HP Scan.
2. Nella scheda **Scan** (Scansione) selezionare **Scan a Document or Photo** (Scansione di un documento o di una foto).

Viene visualizzata l'interfaccia di scansione.

3. Posizionare un set di documenti nell'alimentatore documenti o sulla superficie piana dello scanner.
4. Nella schermata iniziale dell'interfaccia di scansione, in Scan Shortcuts (Collegamenti di scansione), selezionare un collegamento di scansione, ad esempio **Save as PDF** (Salva come PDF).
5. Selezionare la scheda **Documento** nel riquadro destro.

6. Per attivare questa funzione, selezionare la casella di controllo **Reduce Vertical Streaks** (Riduci striature verticali) prima di eseguire la scansione.

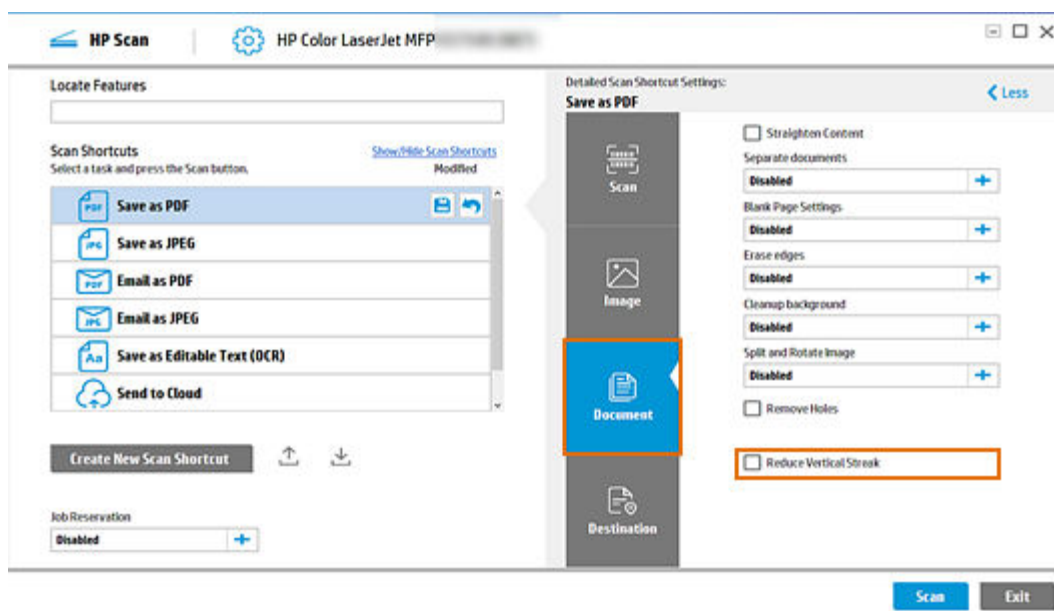

7. Nel riquadro destro, regolare le impostazioni del **Documento** in base alle necessità.
8. Quando si esegue la scansione di un documento con la funzione Reduce Vertical Streaks (Riduci striature verticali) attivata, l'icona HP Scan viene visualizzata nell'area delle notifiche dopo aver mostrato l'anteprima.



9. Dopo aver fatto doppio clic sull'icona nell'area delle notifiche, viene visualizzato un messaggio. Fare clic su **OK**.

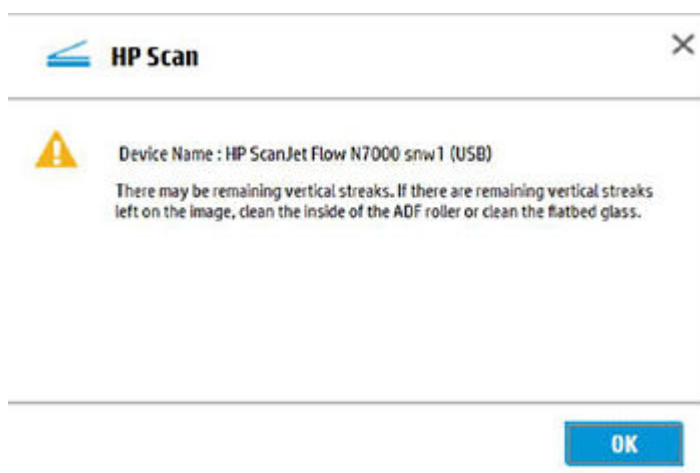

10. Se dopo questa operazione sono presenti striature verticali sull'immagine, pulire il vetro della superficie di scansione o pulire il rullo all'interno dell'alimentatore automatico documenti (ADF), a seconda del tipo di prodotto.



# Correzione di piegature, curve o deformazioni nelle pagine acquisite di un libro

Per correggere piegature, curve o deformazioni delle pagine acquisite di un libro, usare l'impostazione **Libro** da Collegamenti di scansione.

Questa funzione consente di appiattire le pagine deformate/curve acquisite e di rimuovere l'area della piegatura centrale del libro. Di seguito vengono mostrati l'input di esempio e l'output previsto.



**NOTA:** Questa funzione è disponibile solo negli scanner a superficie piana.

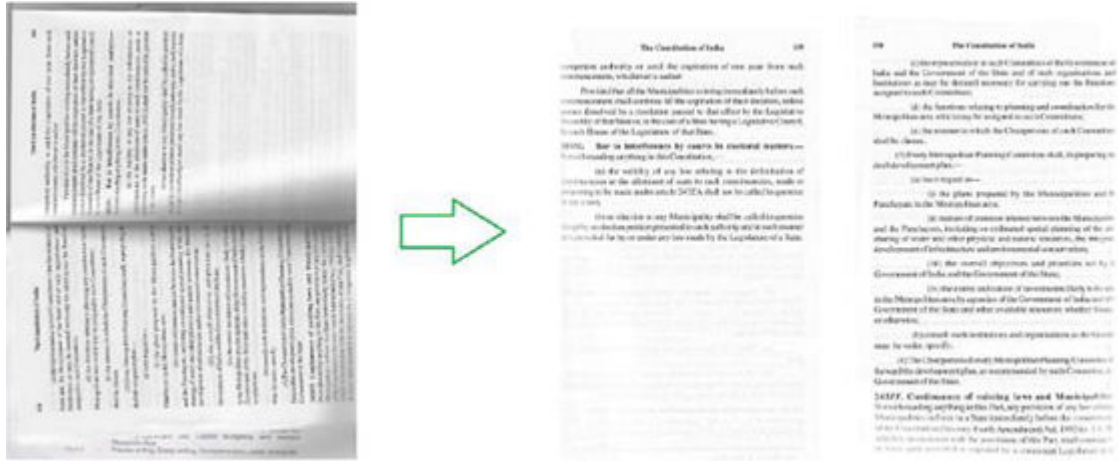

1. Aprire l'app HP Scan.
2. Nella scheda **Scan** (Scansione) selezionare **Scan a Document or Photo** (Scansione di un documento o di una foto).  
  
Viene visualizzata l'interfaccia di scansione.
3. Posizionare un set di documenti nell'alimentatore documenti o sulla superficie piana dello scanner.
4. Nella schermata iniziale dell'interfaccia di scansione, in Scan Shortcuts (Collegamenti di scansione), selezionare un collegamento di scansione, ad esempio **Save as PDF** (Salva come PDF).

5. Selezionare l'opzione **Libro** dall'elenco Tipo di elemento.

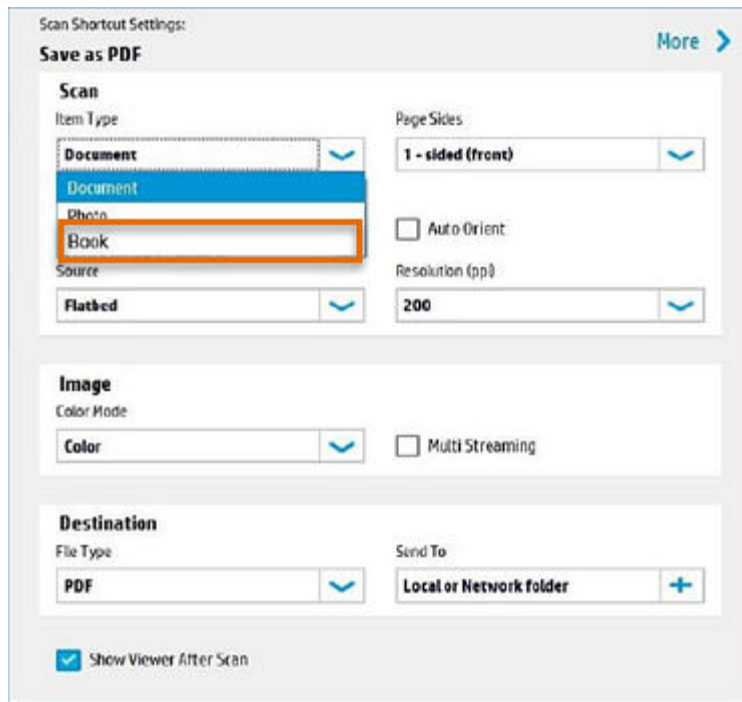

6. Apportare le modifiche desiderate e selezionare **Scan** (Scansione).

## Trovare le funzioni disponibili nell'app HP Scan

Usare il campo di ricerca **Locate Features** (Trova funzioni) per trovare le funzioni disponibili nell'app HP Scan.

1. Aprire l'app HP Scan.
2. Nella scheda **Scan** (Scansione) selezionare **Scan a Document or Photo** (Scansione di un documento o di una foto).  
Viene visualizzata l'interfaccia di scansione.
3. Posizionare un set di documenti nell'alimentatore documenti o sulla superficie piana dello scanner.

4. Nella schermata iniziale dell'interfaccia di scansione sopra Collegamenti di scansione, utilizzare il campo **Locate Features** (Trova funzioni) per cercare e trovare una funzione di scansione.

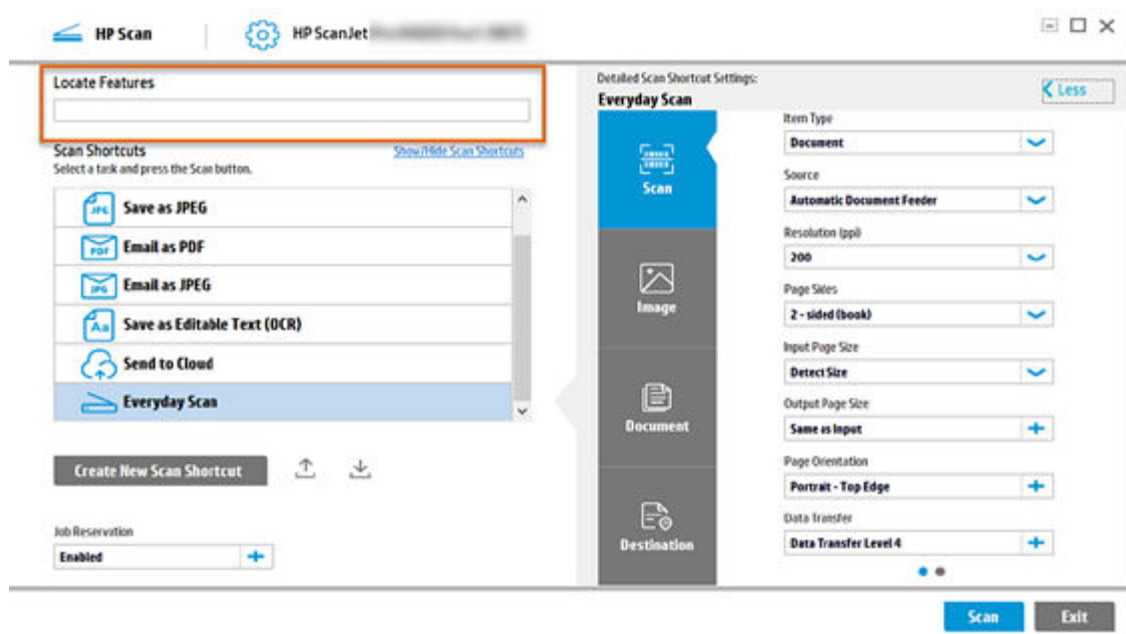

Dopo aver digitato la funzione desiderata nella casella di testo, verrà visualizzato il percorso per trovarla nella casella di modifica.

---

## 5 Utilizzo della finestra di anteprima di scansione per modificare le pagine scansionate

La finestra di anteprima di scansione può essere usata per visualizzare in anteprima le pagine scansionate e modificarle dopo la scansione.

### Visualizzazione delle pagine scansionate in una griglia di miniature nella finestra di anteprima di scansione

La visualizzazione della griglia di miniature consente di eseguire le regolazioni di base pagina per pagina mediante il riquadro destro della finestra di anteprima di scansione.



**NOTA:** Le dimensioni delle immagini selezionate vengono mostrate sotto la miniatura corrispondente. I valori sono indicati in pollici o centimetri in base alle impostazioni locali installate.

1. Aprire l'app HP Scan.
2. Posizionare un set di documenti nell'alimentatore documenti o sulla superficie piana dello scanner.
3. Selezionare la casella di controllo **Show Viewer after scan** (Mostra visualizzatore dopo la scansione).
4. Selezionare **Scansione**.

I documenti vengono visualizzati come una serie di miniature nella finestra di anteprima di scansione. Questa visualizzazione della griglia di miniature è l'anteprima predefinita quando è selezionata la casella di controllo **Show Viewer after scan** (Mostra visualizzatore dopo la scansione).

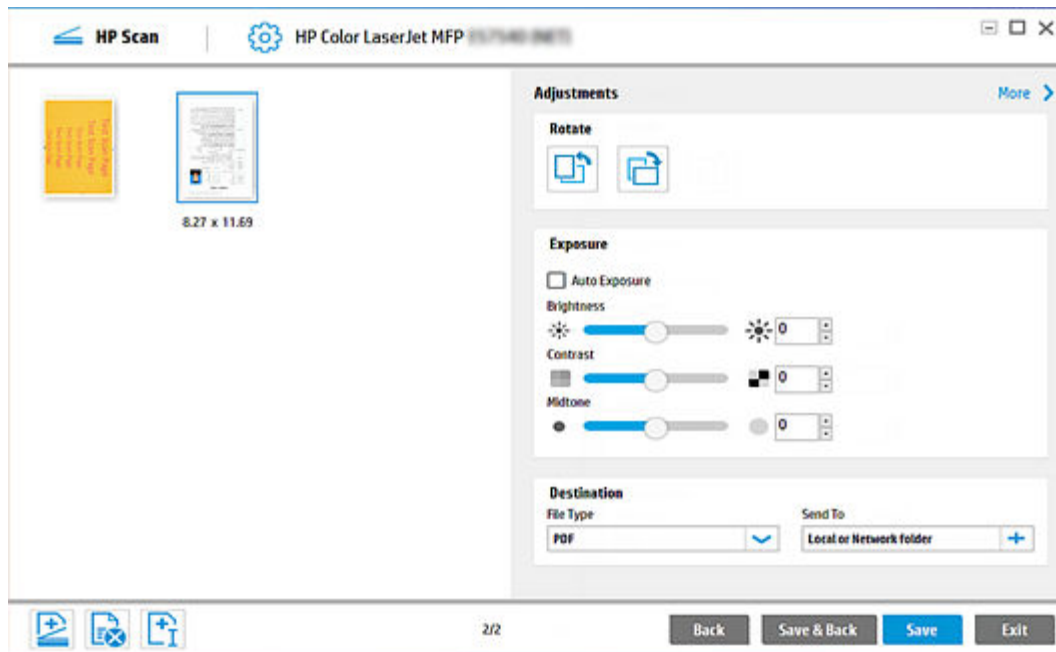

**NOTA:** Per visualizzare una miniatura nella visualizzazione immagine singola, fare doppio clic sulla singola miniatura per aprirla. Fare clic sulla 'X' nell'angolo in alto a destra della finestra per chiuderla e tornare all'anteprima della miniatura.

## Visualizzazione delle pagine scansionate in un elenco di documenti nella finestra di anteprima di scansione

La visualizzazione dell'elenco dei documenti consente di eseguire le regolazioni di base pagina per pagina mediante il riquadro destro della finestra di anteprima di scansione.

1. Aprire l'app HP Scan.
2. Posizionare un set di documenti nell'alimentatore documenti o sulla superficie piana dello scanner.
3. Selezionare la casella di controllo **Show Viewer after scan** (Mostra visualizzatore dopo la scansione).
4. Fare clic sull'icona Documento/Miniatura per passare alla visualizzazione documento. Nella visualizzazione documento della finestra di anteprima di scansione viene visualizzato un elenco di miniature dei documenti.

**NOTA:** La visualizzazione della griglia di miniature è l'anteprima predefinita quando è selezionata la casella di controllo **Show Viewer after scan** (Mostra visualizzatore dopo la scansione).



5. Per visualizzare un documento nella visualizzazione immagine singola, fare doppio clic sull'immagine per aprirla. Fare clic sulla 'X' nell'angolo in alto a destra della finestra per chiuderla e tornare all'anteprima dell'elenco.

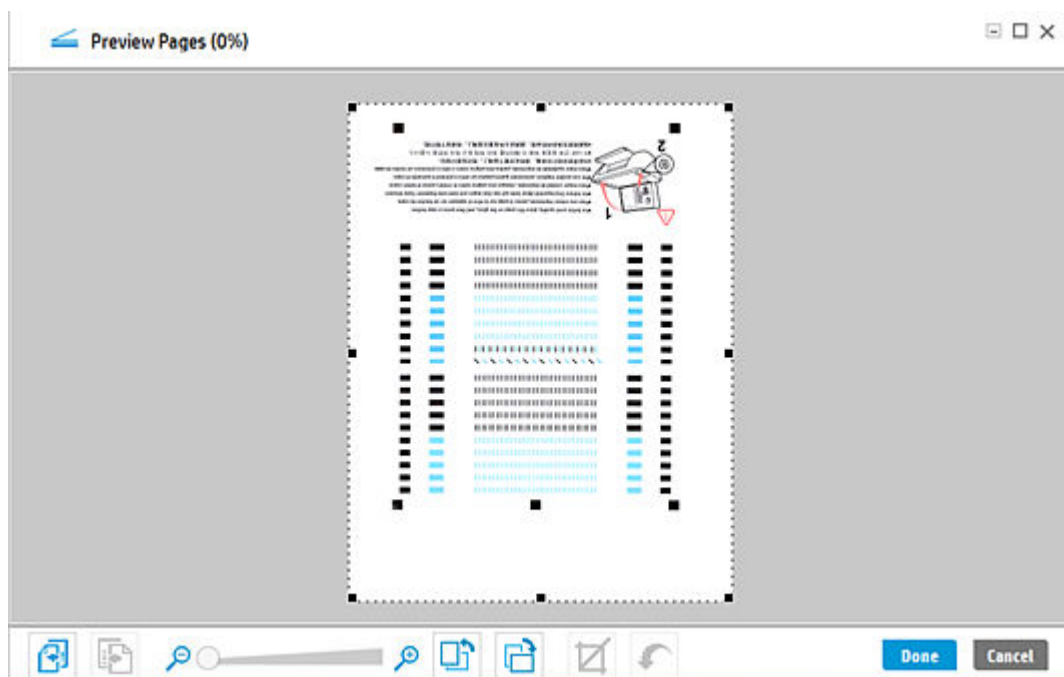

## Visualizzazione di una pagina scansionata utilizzando la modalità zoom nella finestra di anteprima di scansione

L'opzione di zoom consente di eseguire le regolazioni di base utilizzando la visualizzazione a schermo intero nella finestra di anteprima di scansione. La funzione di zoom consente di ingrandire o ridurre l'immagine solo a scopo di modifica.

1. Aprire l'app HP Scan.
2. Posizionare un set di documenti nell'alimentatore documenti o sulla superficie piana dello scanner.
3. Selezionare la casella di controllo **Show Viewer after scan** (Mostra visualizzatore dopo la scansione).
4. Selezionare **Scansione**.
5. Selezionare un'immagine in miniatura, fare clic con il pulsante destro del mouse, quindi selezionare **Open in a Zoom window** (Apri in una finestra zoom). L'immagine viene aperta in una visualizzazione a schermo intero.

 **NOTA:** È inoltre possibile fare doppio clic sull'immagine in miniatura per aprirla nella visualizzazione zoom per la modifica.

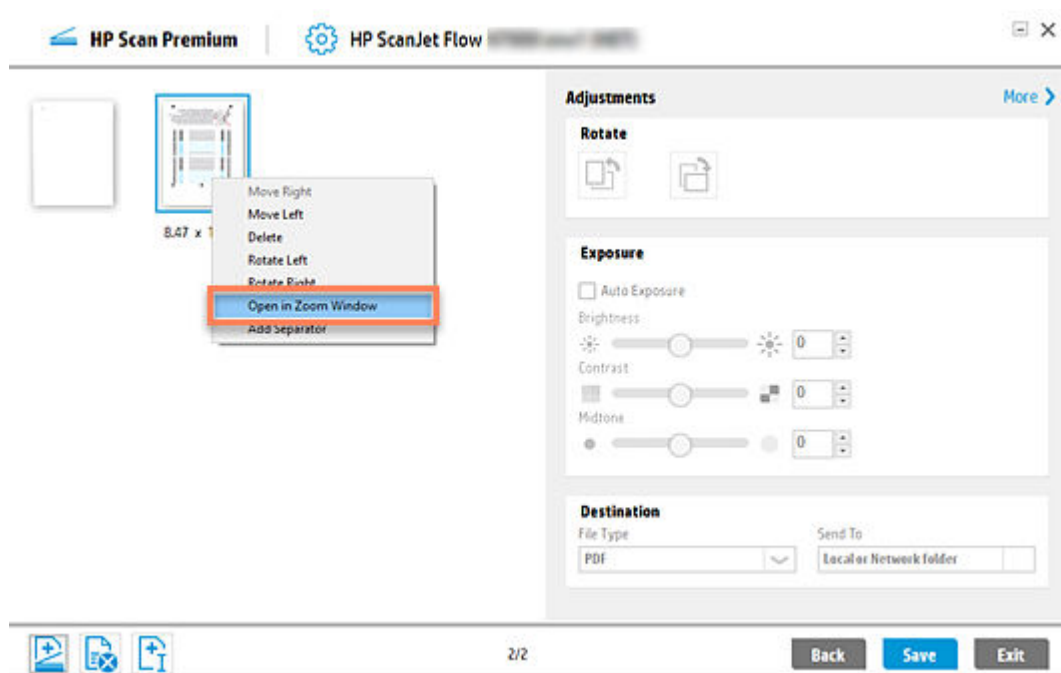

L'immagine viene aperta in una visualizzazione a schermo intero.

6. Nella visualizzazione a schermo intero, utilizzare la barra di scorrimento per ingrandire (eseguire lo zoom avanti) o ridurre (eseguire lo zoom indietro) le dimensioni dell'immagine per la modifica.

 **NOTA:** I separatori dei documenti e la miniatura "nuova immagine" non vengono visualizzati nella finestra di anteprima di zoom.

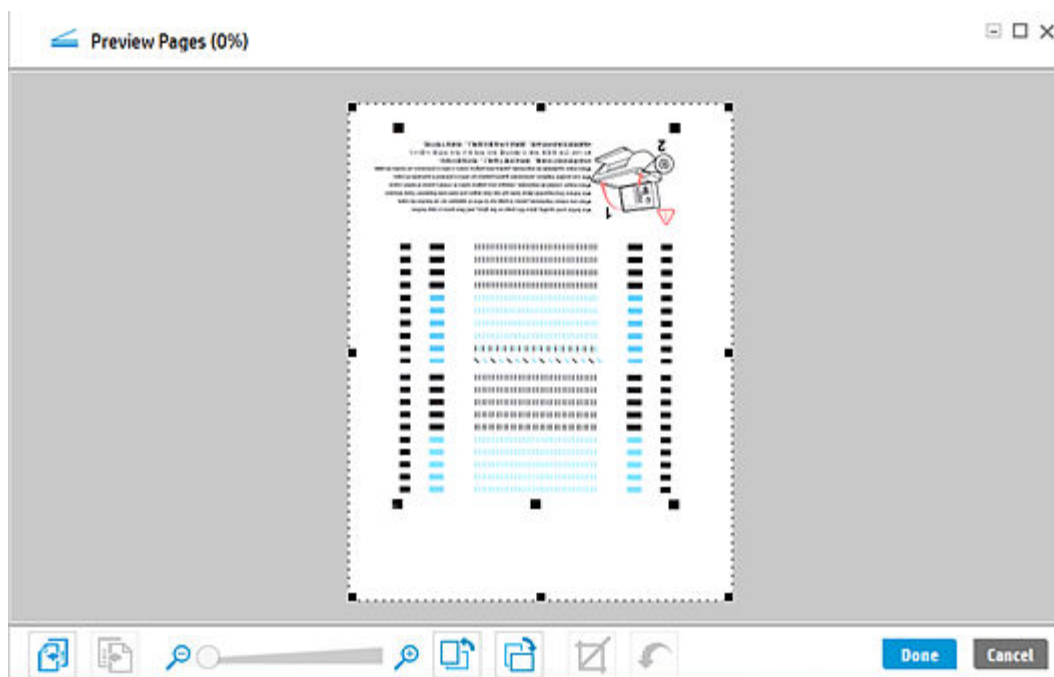

7. Utilizzare le icone dello strumento della finestra zoom per apportare tutte le modifiche desiderate.



**NOTA:** Le modifiche in ciascuna pagina devono essere salvate separatamente. Se si apportano modifiche e si tenta di scorrere senza salvare, viene visualizzata una finestra di dialogo. Se richiesto, selezionare **Yes (Sì)** per salvare le eventuali modifiche apportate nell'anteprima della pagina corrente prima di scorrere.



Selezionare per ruotare la pagina di 90° a sinistra. Questa azione non può essere annullata.



Selezionare per ruotare la pagina di 90° a destra. Questa azione non può essere annullata.



Selezionare per ritagliare la pagina selezionata nella finestra di anteprima di scansione di zoom.



Selezionare per annullare un'operazione di ritaglio nella finestra di anteprima di scansione di zoom.

8. Utilizzare le icone di pagina precedente o successiva per scorrere ed effettuare eventuali modifiche aggiuntive alle altre pagine.



Selezionare per scorrere a sinistra per visualizzare altre pagine scansionate nella finestra di anteprima di scansione.



Selezionare per scorrere a destra per visualizzare altre pagine scansionate nella finestra di anteprima di scansione.

9. Al termine, selezionare **Done** (Fine).



## Utilizzo della finestra di anteprima di scansione per ritagliare le pagine

Dopo la scansione delle pagine, è possibile utilizzare la finestra di anteprima per ritagliare le pagine nella visualizzazione zoom.

1. Aprire l'app HP Scan.
2. Posizionare un set di documenti nell'alimentatore documenti o sulla superficie piana dello scanner.
3. Selezionare la casella di controllo **Show Viewer after scan** (Mostra visualizzatore dopo la scansione).
4. Selezionare **Scansione**.
5. Selezionare un'immagine in miniatura, fare clic con il pulsante destro del mouse, quindi selezionare **Open in a Zoom window** (Apri in una finestra zoom).

 **NOTA:** È inoltre possibile fare doppio clic sull'immagine in miniatura per aprirla nella visualizzazione zoom per la modifica.

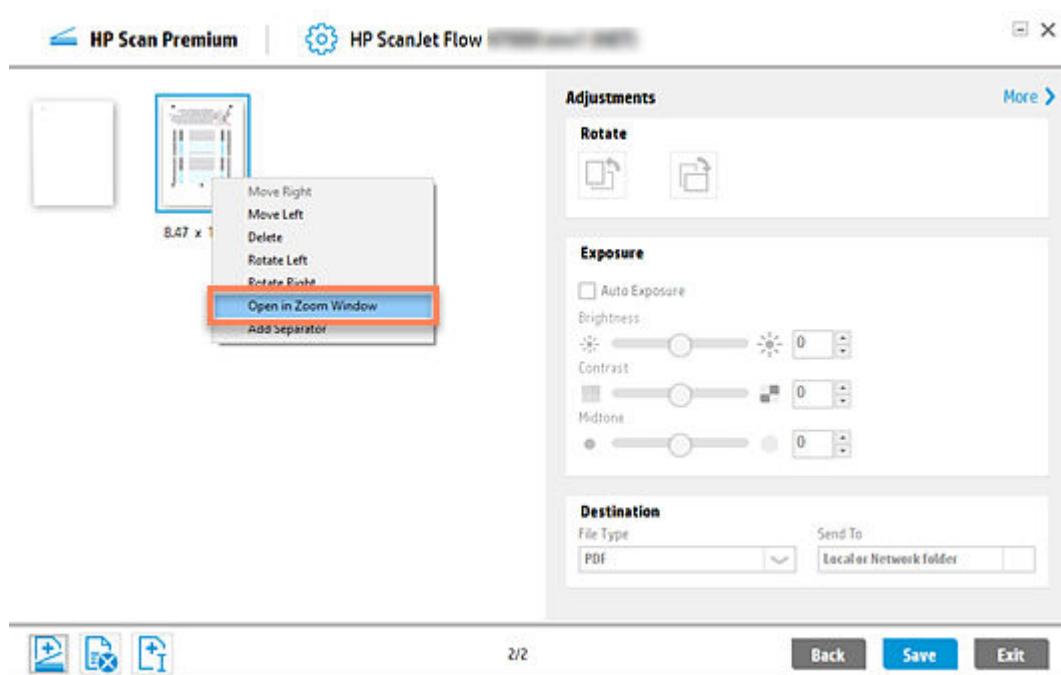

L'immagine viene aperta in una visualizzazione a schermo intero.

6. Nella visualizzazione a schermo intero, utilizzare la barra di scorrimento per ingrandire (eseguire lo zoom avanti) o ridurre (eseguire lo zoom indietro) le dimensioni dell'immagine per la modifica.

 **NOTA:** I separatori dei documenti e la miniatura "nuova immagine" non vengono visualizzati nella finestra di anteprima di zoom.

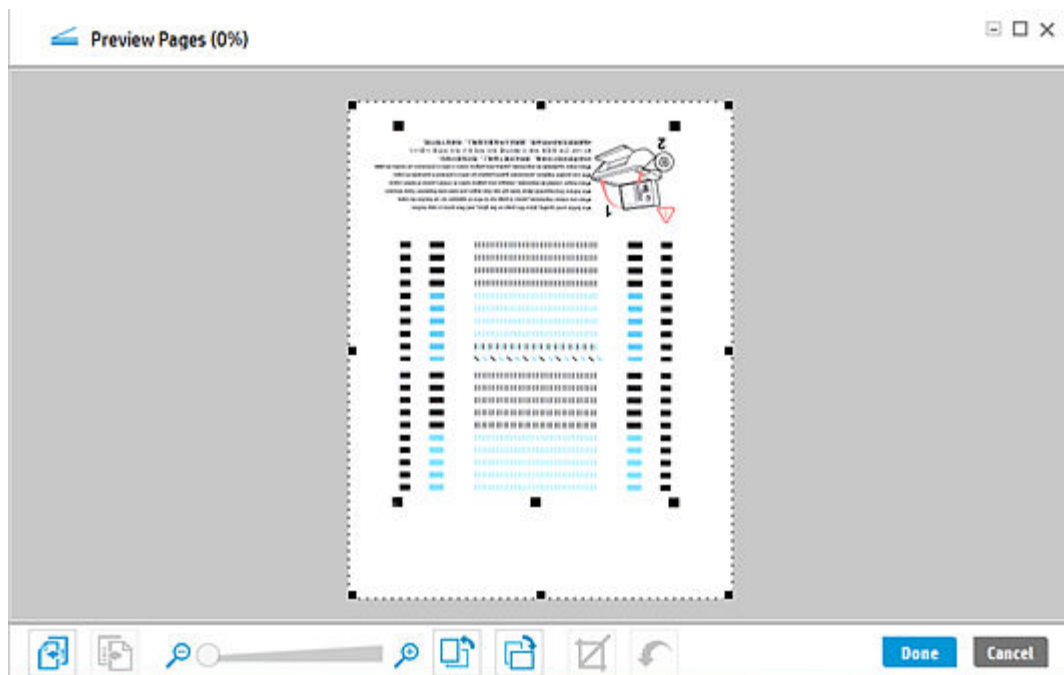

7. Per ritagliare un'area di interesse, utilizzare il mouse per selezionare l'area e quindi rilasciare il mouse. Una volta rilasciato il mouse, l'opzione di ritaglio diventa disponibile.



8. Dagli strumenti nella parte inferiore dello schermo, selezionare l'icona di ritaglio per ritagliare in corrispondenza dell'area selezionata. Per annullare e iniziare nuovamente, selezionare l'icona di annullamento operazione.



Selezionare per ritagliare la pagina selezionata nella finestra di anteprima di scansione di zoom.



Selezionare per annullare un'operazione di ritaglio nella finestra di anteprima di scansione di zoom.

9. Utilizzare le icone di pagina precedente o successiva per scorrere ed effettuare eventuali modifiche aggiuntive alle altre pagine.



**NOTA:** Le modifiche in ciascuna pagina devono essere salvate separatamente. Se si apportano modifiche e si tenta di scorrere senza salvare, viene visualizzata una finestra di dialogo. Se richiesto, selezionare **Yes** (Sì) per salvare le eventuali modifiche apportate nell'anteprima della pagina corrente prima di scorrere.



Selezionare per scorrere a sinistra per visualizzare altre pagine scansionate nella finestra di anteprima di scansione.



Selezionare per scorrere a sinistra per visualizzare altre pagine scansionate nella finestra di anteprima di scansione.

10. Al termine, selezionare **Done** (Fine) per uscire dalla finestra zoom.

## Utilizzo della finestra di anteprima di scansione per eliminare o rimuovere le pagine

Dopo la scansione delle pagine, è possibile utilizzare la finestra di anteprima per rimuovere le pagine e/o le immagini o per contrassegnarle per l'eliminazione.

Dopo la scansione delle pagine, nella finestra di anteprima sono presenti le icone che consentono all'utente di rimuovere le pagine o sono disponibili le opzioni per contrassegnarle per l'eliminazione.

1. Aprire l'app HP Scan.
2. Posizionare un set di documenti nell'alimentatore documenti o sulla superficie piana dello scanner.
3. Selezionare la casella di controllo **Show Viewer after scan** (Mostra visualizzatore dopo la scansione).
4. Selezionare **Scansione**.
5. Utilizzare le icone in basso a sinistra nella finestra per contrassegnare un'immagine o una pagina per l'eliminazione. Le pagine contrassegnate per l'eliminazione sono indicate da una 'X' e non verranno incluse nell'elaborazione finale.
  - Icona per rimuovere una pagina o un'immagine: selezionare la pagina e quindi fare clic sull'icona per rimuoverla. OPPURE
  - Icona di eliminazione: selezionare la pagina e quindi fare clic sull'icona per rimuovere la pagina. OPPURE
  - Fare clic con il pulsante destro del mouse sulla pagina e selezionare **Elimina** per contrassegnare la pagina per l'eliminazione. OPPURE



**NOTA:** Per deselectare una pagina per l'eliminazione, fare clic con il pulsante destro del mouse sull'immagine, quindi selezionare l'opzione per rimuovere l'indicatore.

- Selezionare la pagina e quindi premere **Canc** sulla tastiera.
6. Al termine delle modifiche, fare clic su **Save** (Salva).

## Utilizzo della finestra di anteprima di scansione per aggiungere pagine o immagini

Dopo la scansione delle pagine, è possibile utilizzare la finestra di anteprima per aggiungere pagine o immagini.

Dopo la scansione delle pagine, nella finestra di anteprima è presente un'icona che consente all'utente di inserire le pagine. Determina la posizione delle pagine aggiuntive nella serie di pagine scansionate. inizialmente questa icona viene sempre visualizzata alla fine.

1. Aprire l'app HP Scan.
2. Posizionare un set di documenti nell'alimentatore documenti o sulla superficie piana dello scanner.
3. Selezionare la casella di controllo **Show Viewer after scan** (Mostra visualizzatore dopo la scansione).
4. Selezionare **Scansione**.
5. Utilizzare le icone in basso a sinistra della finestra per aggiungere una pagina vuota o aggiungere un'immagine esistente.

- **Icona per aggiungere una pagina vuota:** fare clic sull'icona, quindi su **Save** (Salva). Alla fine del set di documenti viene aggiunta una pagina vuota.



**NOTA:** Se la pagina vuota viene spostata in una posizione diversa all'interno del set di documenti, tutte le pagine vuote appena aggiunte verranno aggiunte dopo quella pagina vuota.

- **Icona per aggiungere un'immagine esistente:** fare clic sull'icona e selezionare l'immagine esistente.

6. Al termine delle modifiche, fare clic su **Save** (Salva).

## Utilizzo della finestra di anteprima di scansione per modificare l'ordine delle pagine

Dopo la scansione delle pagine, utilizzare la finestra di anteprima per riordinare o modificare l'ordine delle pagine.

1. Aprire l'app HP Scan.
2. Posizionare un set di documenti nell'alimentatore documenti o sulla superficie piana dello scanner.
3. Selezionare la casella di controllo **Show Viewer after scan** (Mostra visualizzatore dopo la scansione).
4. Selezionare **Scansione**.
5. Fare clic con il pulsante destro del mouse sull'immagine in miniatura della pagina da spostare. L'immagine selezionata è evidenziata da un bordo blu.

6. Dal menu a discesa, selezionare **Move Right** (Sposta a destra) o **Move Left** (Sposta a sinistra).



**NOTA:** Per spostare una pagina, è anche possibile trascinare l'immagine in una nuova posizione nel set di documenti.

7. Al termine delle modifiche, fare clic su **Save** (Salva).

## Uso della finestra di anteprima di scansione per modificare l'orientamento della pagina

Dopo la scansione delle pagine, è possibile utilizzare la finestra di anteprima per modificare l'orientamento delle pagine.

1. Aprire l'app HP Scan.
2. Posizionare un set di documenti nell'alimentatore documenti o sulla superficie piana dello scanner.
3. Selezionare la casella di controllo **Show Viewer after scan** (Mostra visualizzatore dopo la scansione).
4. Selezionare **Scansione**.
5. Fare clic con il pulsante destro del mouse sull'immagine in miniatura della pagina da modificare. L'immagine selezionata è evidenziata da un bordo blu.
6. Nel menu a discesa, selezionare **Rotate Left** (Ruota a sinistra) (90 gradi in senso orario) o **Rotate Right** (Ruota a destra) (90 gradi in senso orario) oppure selezionare **Open in a Zoom window** (Apri in una finestra zoom), quindi seguire i passaggi seguenti.



**NOTA:** È inoltre possibile fare doppio clic sull'immagine in miniatura per aprirla nella visualizzazione zoom a schermo intero per la modifica.

- a. Selezionare un'immagine in miniatura, fare clic con il pulsante destro del mouse, quindi selezionare **Open in a Zoom window** (Apri in una finestra zoom).

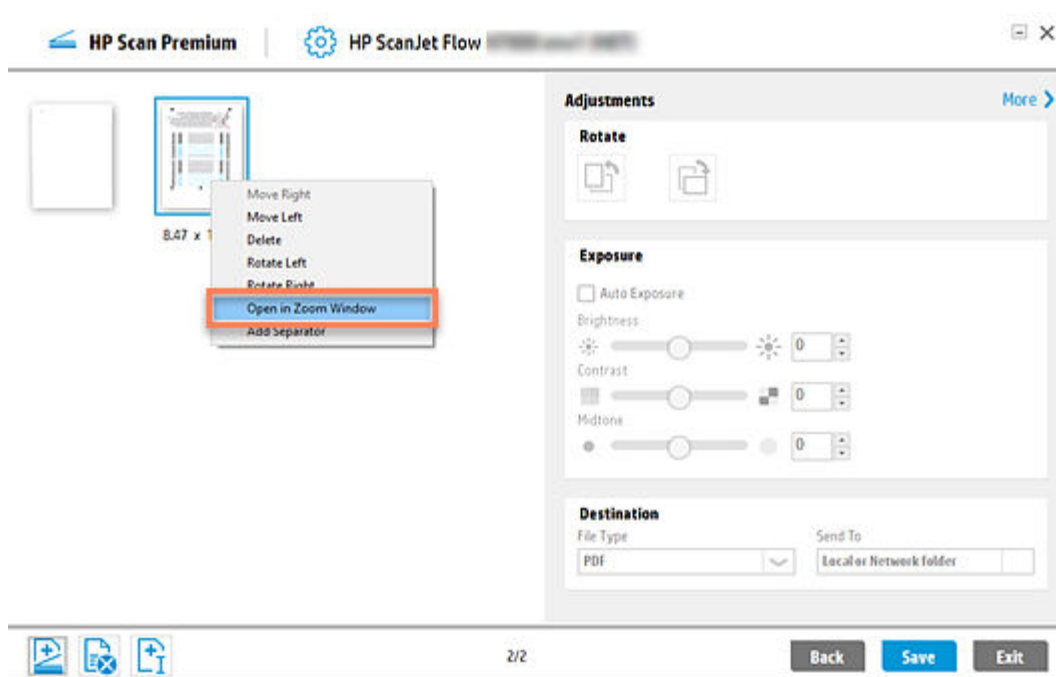

L'immagine viene aperta in una visualizzazione a schermo intero.

- b. Nella visualizzazione a schermo intero, utilizzare la barra di scorrimento per ingrandire (eseguire lo zoom avanti) o ridurre (eseguire lo zoom indietro) le dimensioni dell'immagine per la modifica.



**NOTA:** I separatori dei documenti e la miniatura "nuova immagine" non vengono visualizzati nella finestra di anteprima di zoom.

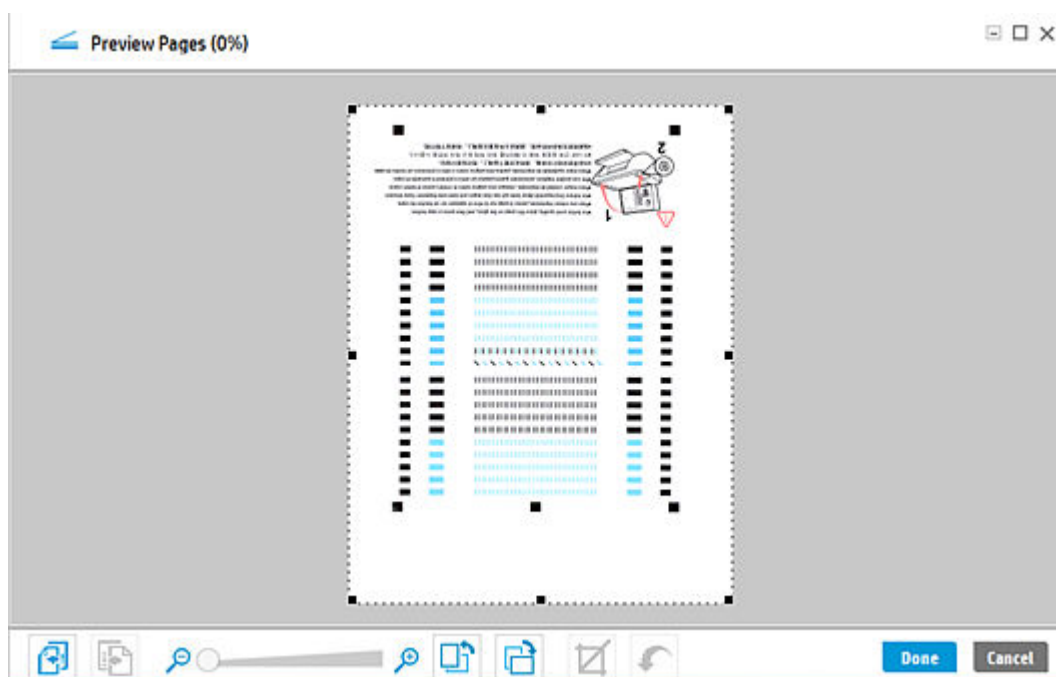

- c. Per ruotare l'orientamento della pagina, utilizzare le icone dello strumento della finestra zoom.



**NOTA:** La modifica non può essere annullata.

|  |  |
|--|--|
|  | Selezionare per ruotare la pagina di 90° a sinistra. |
|  | Selezionare per ruotare la pagina di 90° a destra.   |

- d. Utilizzare le icone di pagina precedente o successiva per scorrere ed effettuare eventuali modifiche aggiuntive alle altre pagine.



**NOTA:** Le modifiche in ciascuna pagina devono essere salvate separatamente. Se si apportano modifiche e si tenta di scorrere senza salvare, viene visualizzata una finestra di dialogo. Se richiesto, selezionare **Yes** (Sì) per salvare le eventuali modifiche apportate nell'anteprima della pagina corrente prima di scorrere.

|  |   |
|--|---|
|  | Selezionare per scorrere a sinistra per visualizzare altre pagine scansionate nella finestra di anteprima di scansione. |
|  | Selezionare per scorrere a sinistra per visualizzare altre pagine scansionate nella finestra di anteprima di scansione. |

7. Al termine delle modifiche, fare clic su **Save** (Salva) o **Done** (Fine).

## Utilizzo della finestra di anteprima di scansione per inserire un divisore, un'interruzione di pagina o un separatore lavori

Dopo la scansione delle pagine, è possibile utilizzare la finestra di anteprima per inserire un divisore, un'interruzione di pagina o un separatore lavori tra le pagine o un gruppo di pagine.

Le barre del divisore sono visibili nella finestra di anteprima di scansione per indicare dove verranno separati i documenti. Per inserire un separatore utilizzando la finestra di anteprima delle miniature, attenersi alla procedura seguente.

Dopo la scansione delle pagine, è possibile utilizzare la finestra di anteprima per inserire un divisore o un'interruzione di pagina.

1. Aprire l'app HP Scan.
2. Nella scheda **Scan** (Scansione) selezionare **Scan a Document or Photo** (Scansione di un documento o di una foto).  
  
Viene visualizzata l'interfaccia di scansione.
3. Posizionare un set di documenti nell'alimentatore documenti o sulla superficie piana dello scanner.
4. Selezionare la casella di controllo **Show Viewer after scan** (Mostra visualizzatore dopo la scansione).
5. Selezionare **Scansione**.

- Fare clic con il pulsante destro del mouse sulla miniatura visualizzata dopo la posizione in cui si desidera inserire un divisore o un'interruzione di pagina. L'immagine selezionata è evidenziata da un bordo blu.
- Selezionare **Add Separator** (Aggiungi separatore).

 **NOTA:** Se questa opzione è disattivata o non disponibile, assicurarsi di attivare la funzione **Separate documents** (Separa documenti) per questo lavoro. A tal fine, fare clic su **More** (Più), selezionare la scheda **Document** (Documento), quindi selezionare la casella di controllo **Separate pages into multiple documents** (Separa pagine in più documenti) e/o attivare **Blank Page Separation** (Separazione pagine vuote).

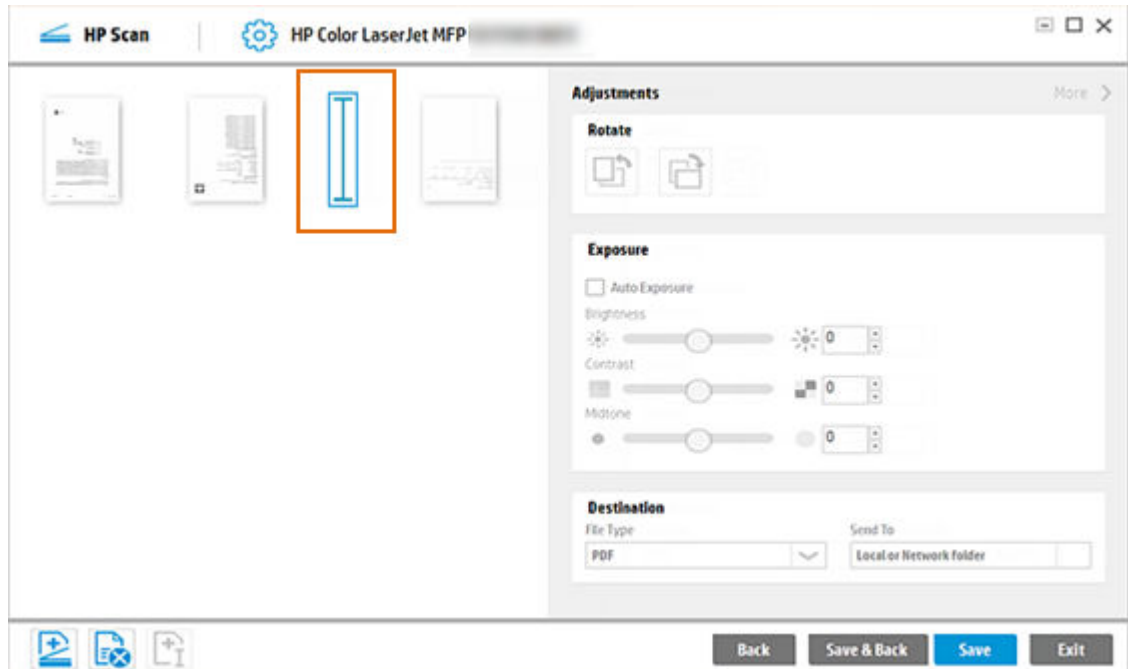

Il separatore viene inserito prima o dopo la miniatura selezionata, a seconda dell'impostazione di posizionamento.

- Al termine delle modifiche, fare clic su **Save** (Salva).

 **NOTA:** Per eliminare un separatore di pagina, selezionarlo, fare clic con il pulsante destro del mouse, quindi scegliere **Delete** (Elimina) dal menu a discesa.

## Scansione e aggiunta di altre pagine nella finestra di anteprima di scansione

Dopo la scansione delle pagine, è possibile utilizzare la finestra di anteprima per eseguire la scansione e aggiungere altre pagine al lavoro.

- Aprire l'app HP Scan.
- Posizionare un set di documenti nell'alimentatore documenti o sulla superficie piana dello scanner.
- Selezionare la casella di controllo **Show Viewer after scan** (Mostra visualizzatore dopo la scansione).



4. Selezionare **Scansione**.
5. Nella finestra di anteprima di scansione selezionare l'icona Add Scan (Aggiungi scansione). Sul display viene aggiunto un segnaposto per la miniatura 'New Image' (Nuova immagine).

 **NOTA:** Per spostare questo segnaposto, trascinare l'immagine in una nuova posizione nel set di documenti.

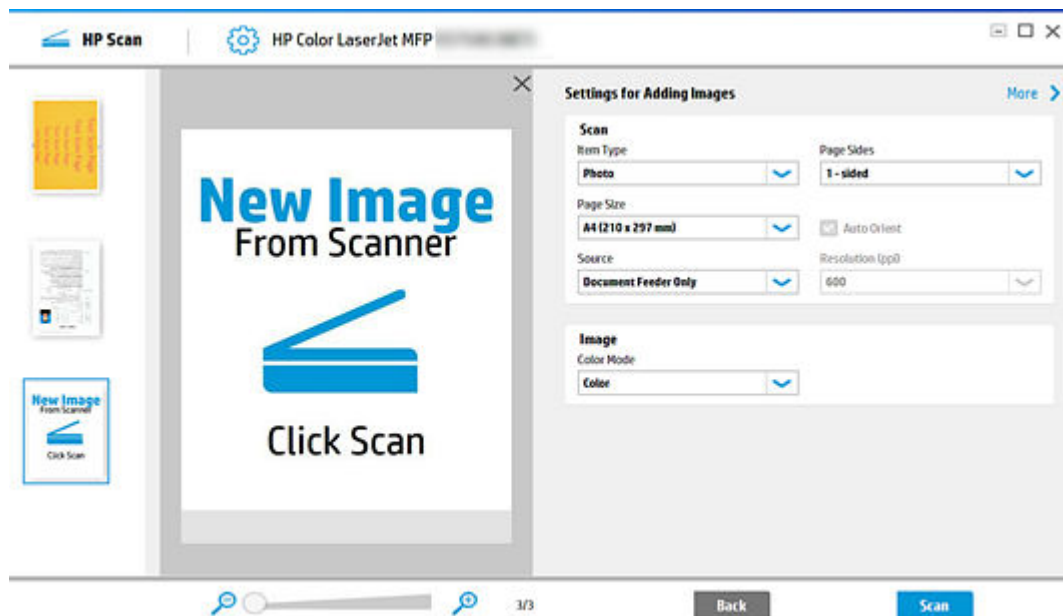

6. Modificare le impostazioni secondo necessità, quindi selezionare **Scan** (Scansione).

## Modifica di un documento acquisito

Dopo la scansione delle pagine, è possibile utilizzare la finestra di anteprima per modificare il documento acquisito.



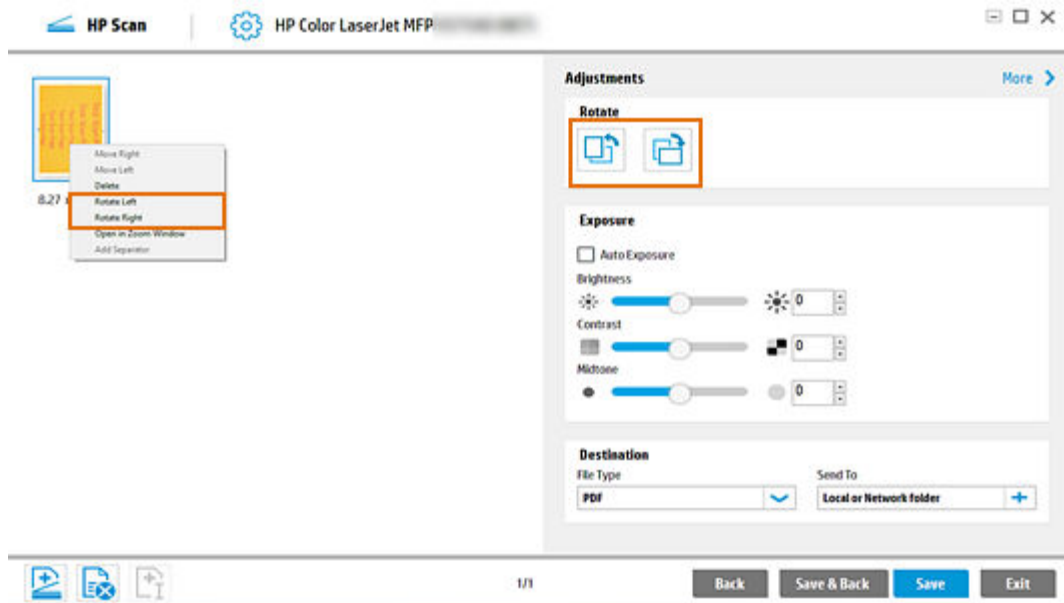

È possibile modificare il documento acquisito con gli strumenti di base prima di salvarlo sul computer.

1. Aprire l'app HP Scan.
2. Posizionare un set di documenti nell'alimentatore documenti o sulla superficie piana dello scanner.
3. Selezionare la casella di controllo **Show Viewer after scan** (Mostra visualizzatore dopo la scansione).
4. Selezionare **Scansione**.
5. Nella finestra di anteprima della scansione, fare clic sul pulsante **Modifica** nel riquadro destro oppure fare clic con il pulsante destro del mouse sulla miniatura dell'immagine acquisita nel riquadro sinistro e selezionare **Modifica**.

6. Per ruotare l'immagine, fare clic su uno dei pulsanti di rotazione nel riquadro destro oppure fare clic con il pulsante destro del mouse sulla miniatura dell'immagine acquisita nel riquadro sinistro e selezionare **Ruota**.



7. Utilizzare le opzioni di modifica dell'immagine per modificare l'immagine acquisita.

-  - Le icone di marcatura vengono utilizzate per disegnare una linea a forma libera sull'immagine acquisita. Per il disegno sono disponibili i colori nero, blu e rosso.
-  - Le icone di revisione vengono utilizzate per oscurare o cancellare il contenuto di un'immagine acquisita.
-  - L'icona di evidenziazione viene utilizzata per evidenziare il contenuto sull'immagine acquisita.
-  - Le icone Annulla/Ripeti vengono utilizzate per annullare o riapplicare tutte le modifiche apportate al documento acquisito.

8. Modificare le impostazioni secondo necessità, quindi selezionare **Scan** (Scansione).

## 6 Configurazione dell'app HP Scan

Utilizzare la procedura riportata in questo capitolo per impostare e configurare l'app HP Scan.

### Attivazione della funzione Scan to computer (Scansione su computer)

Per avviare una scansione dal dispositivo al computer, attivare la funzione **Scan to Computer** (Scansione su computer).

1. Aprire l'app HP Scan.
2. Nella scheda **Scan** (Scansione) selezionare **Manage Scan to Computer** (Gestisci scansione su computer).



**NOTA:** L'opzione **Manage Scan to Computer** (Gestisci scansione su computer) è disponibile solo se lo scanner è collegato a una rete cablata o wireless.

3. Attivare l'opzione Scan to Computer (Scansione su computer).

Dopo l'attivazione, viene visualizzato un messaggio di conferma.

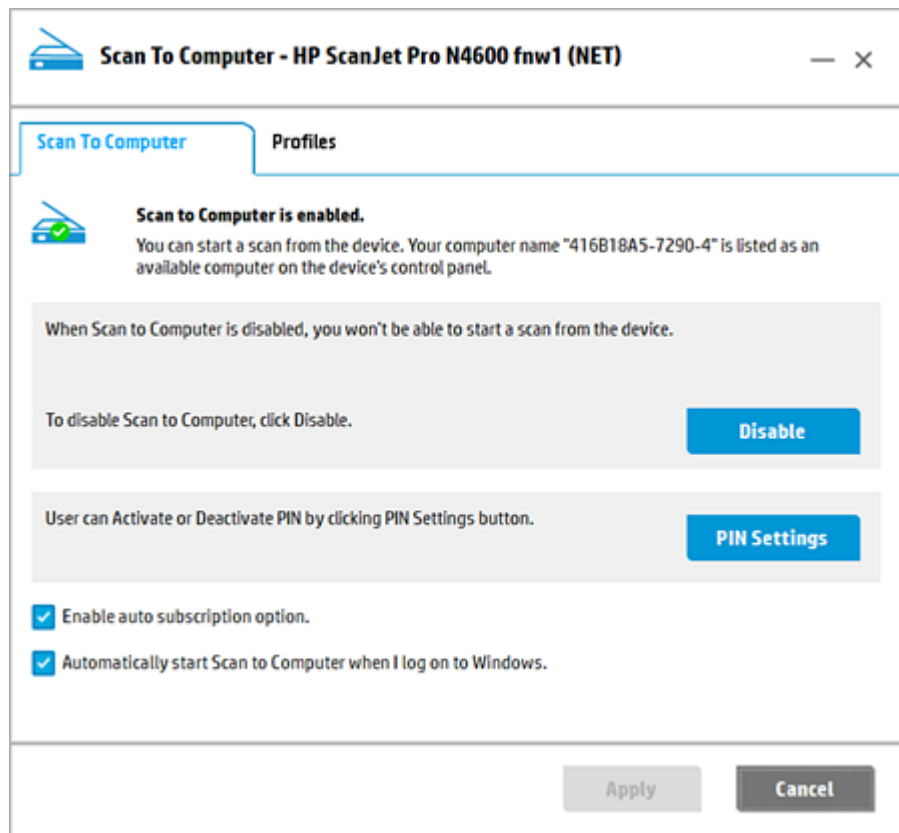

## Attivazione della funzione Scansione su USB

Per utilizzare la funzione **Scansione su USB** di uno scanner HP ScanJet, attivare l'opzione dal pannello di controllo dello scanner utilizzando l'app HP Scan.

**Scansione su USB** è un'opzione che può essere attivata nel pannello di controllo dello scanner. Per attivare questa funzione, utilizzare l'app HP Scan.



**NOTA:** La funzione **Scansione su USB** viene utilizzata dal pannello di controllo dello scanner durante un'operazione di scansione su USB dal pannello di controllo dello scanner per aggiornare le impostazioni di scansione inviandole all'hardware tramite un protocollo LEDM.

1. Aprire l'app HP Scan.
2. Selezionare **Maintain Your Scanner** (Manutenzione dello scanner).  
Viene visualizzata l'utilità Scanner Tools.
3. Attivare la funzione **Scansione su USB**.
4. Selezionare la scheda **Scansione su USB**.

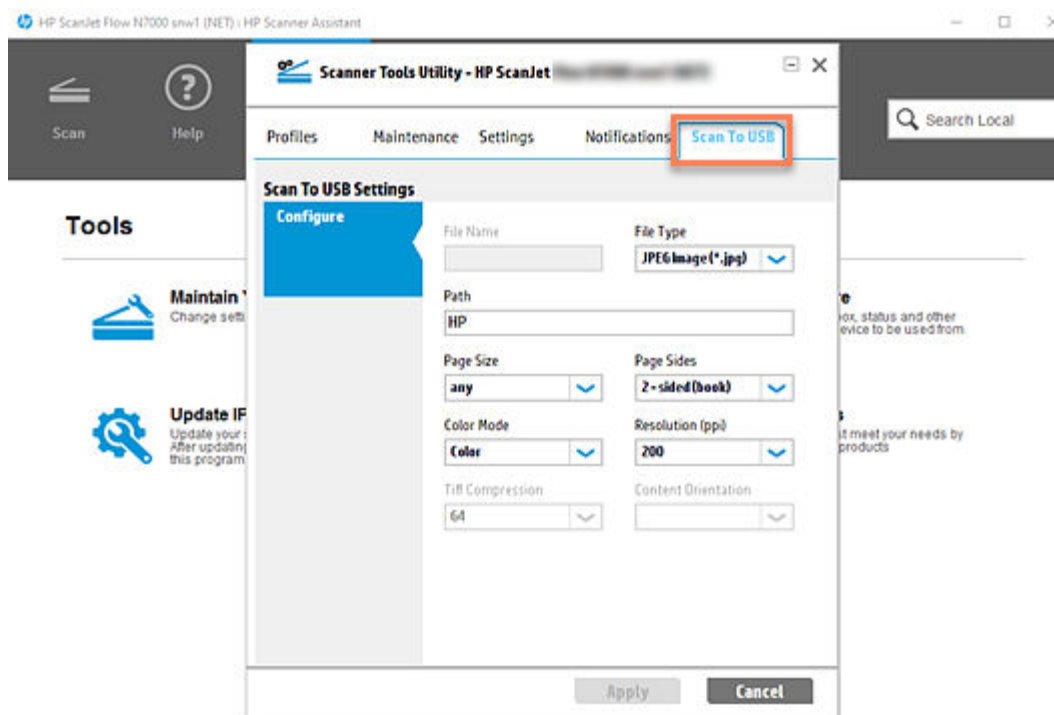

5. Selezionare le impostazioni **Scansione su USB** e fare clic su **Applica**.

## Attivazione delle impostazioni di scansione nell'EWS

Per utilizzare le funzioni di acquisizione remota o scansione Web, attivare prima le impostazioni nell'Embedded Web Server (EWS) della stampante.

1. Aprire Embedded Web Server.
2. Abilitare la funzione di acquisizione remota.

- a. Selezionare la scheda **Sicurezza**.
- b. Selezionare **Protezione generale** nel riquadro sinistro.
- c. Selezionare la casella di controllo **Enable Remote User Auto Capture** (Abilita acquisizione automatica utente remoto).

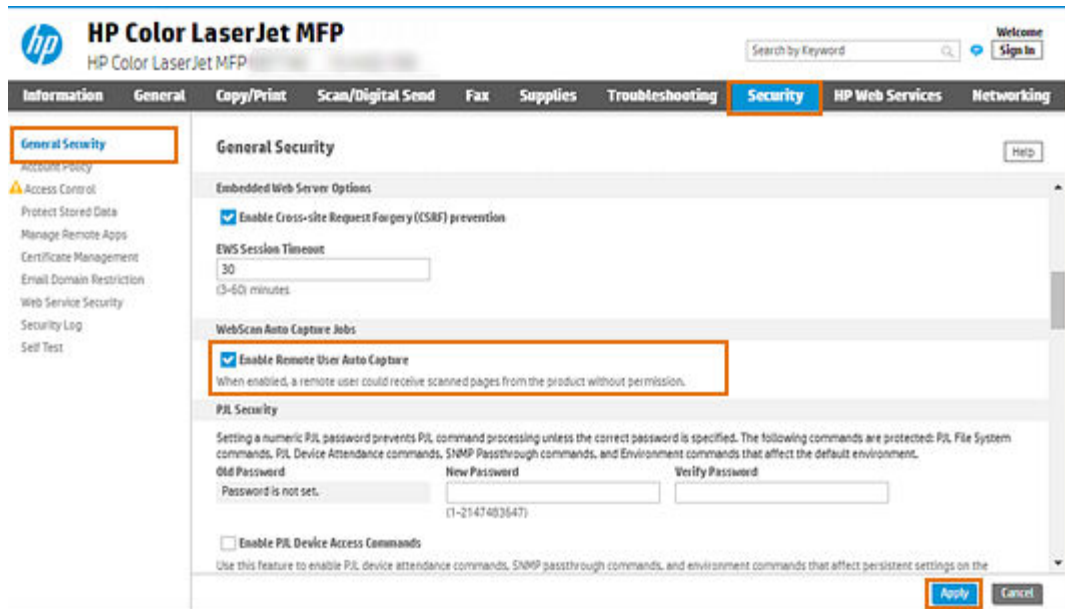

- d. Selezionare **Applica**.
3. Abilitare le funzioni WebScan.
    - a. Selezionare la scheda **Rete**.
    - b. Nel riquadro sinistro, selezionare **Altre impostazioni**.
    - c. Nella scheda **Impostazioni varie** selezionare le caselle di controllo **WebScan** e **Secure WebScan**.

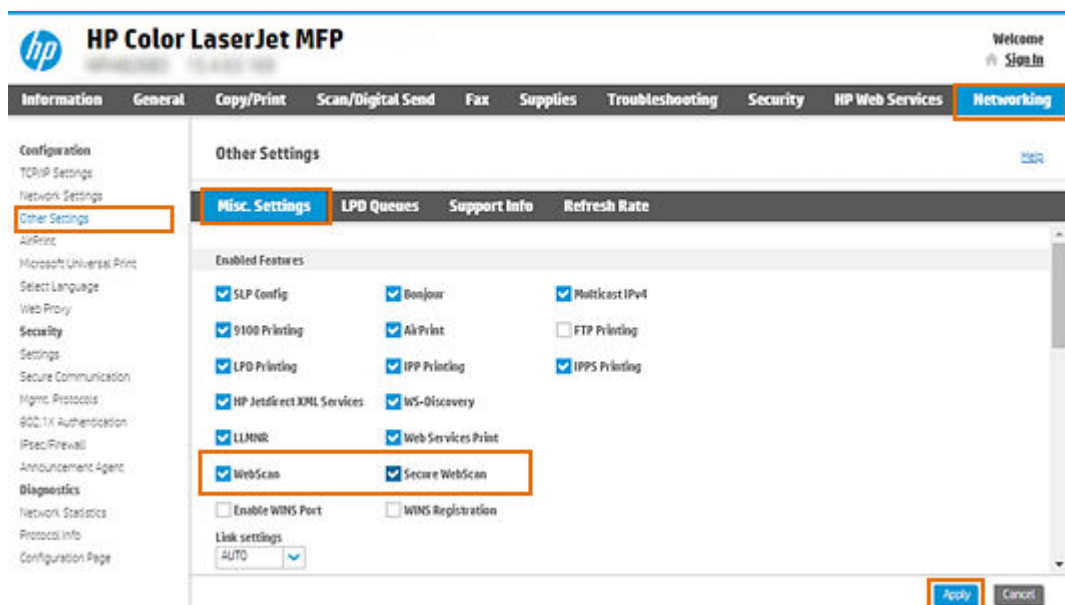

- d. Selezionare **Applica**.

## Modifica dell'indirizzo IP dello scanner

Aggiornare l'indirizzo IP del dispositivo con l'app HP Scan.

1. Aprire l'app HP Scan.
2. Selezionare la scheda **Tools** (Strumenti).

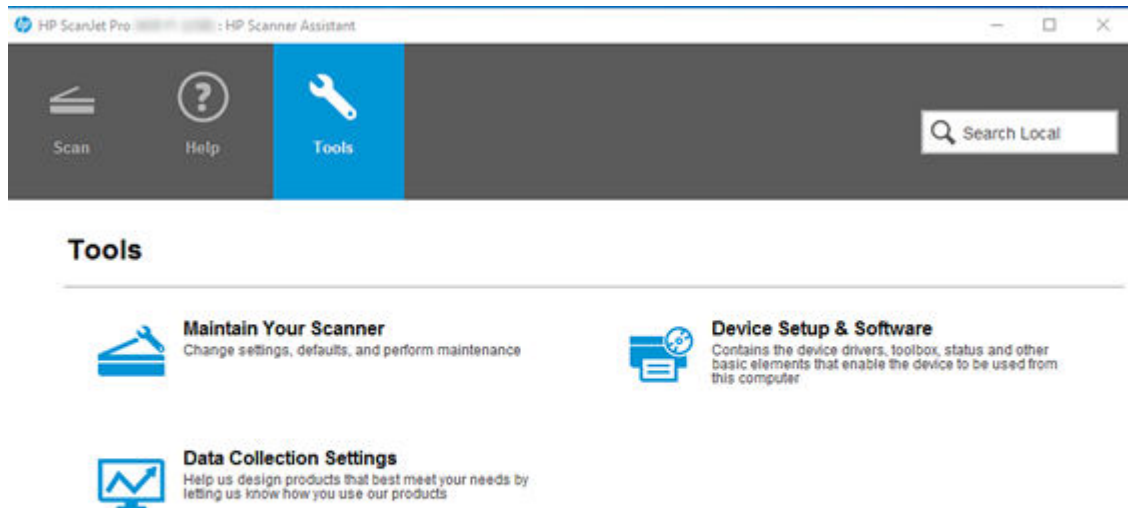

3. Selezionare **Update IP Address** (Aggiorna indirizzo IP).
4. Modificare o aggiornare l'indirizzo IP secondo necessità e fare clic su **Apply** (Applica).
5. Chiudere l'app HP Scan, quindi riapirla per applicare la modifica.

## 7 Dati zionali multipli

La funzione Dati zionali multipli consente di creare più zone nelle immagini acquisite. Questa sezione fornisce informazioni su come creare più zone di scansione e altre funzioni usando l'app HP Scan.

### Creazione di dati zionali multipli

Per eseguire la scansione di un documento e creare più zone di scansione, usare l'opzione **Create/Edit Zone** (Crea/Modifica zona) nell'app HP Scan.

Per creare più zone di scansione, seguire la procedura riportata di seguito.

 **NOTA:** Questa funzione è disponibile solo in Enterprise Edition.

1. Aprire l'app HP Scan.
2. Nella scheda **Scan** (Scansione) selezionare **Scan a Document or Photo** (Scansione di un documento o di una foto).  
  
Viene visualizzata l'interfaccia di scansione.
3. Posizionare un set di documenti nell'alimentatore documenti o sulla superficie piana dello scanner.
4. Nella schermata iniziale dell'interfaccia di scansione, in Scan Shortcuts (Collegamenti di scansione), selezionare un collegamento di scansione, ad esempio **Everyday Scan** (Scansione quotidiana).
5. Nel riquadro destro, selezionare la scheda **Documento**, quindi fare clic sul pulsante **Create/Edit Zone** (Crea/Modifica zona).

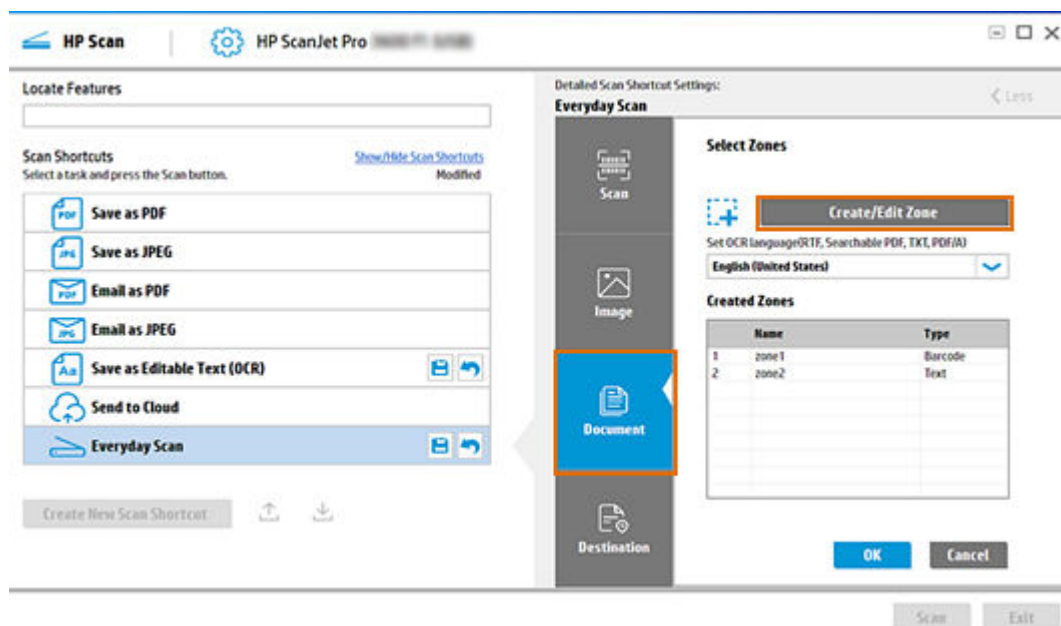

- Fare clic sul pulsante **Create Zone** (Crea zona) o utilizzare le coordinate **X, Y, Larghezza** e **Altezza** per disegnare una nuova zona sull'immagine di anteprima acquisita, quindi aggiungere la nuova zona all'elenco **Created Zones** (Zone create). Ripetere l'operazione per tutte le zone aggiuntive.

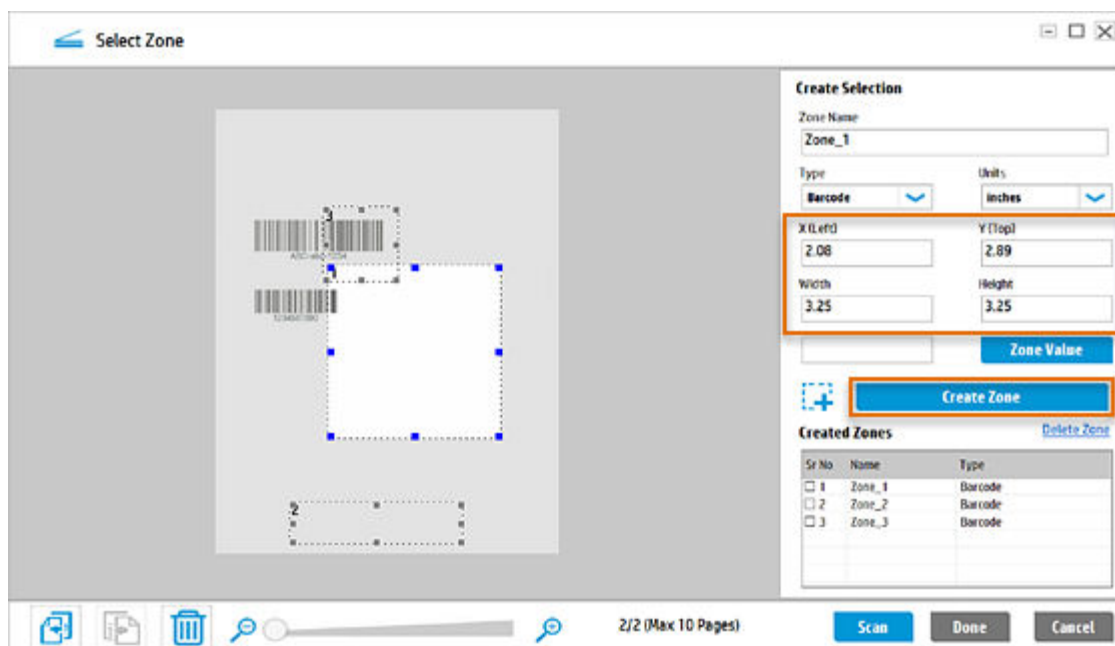

- Per regolare una zona esistente, regolare manualmente le coordinate nei campi **X, Y, Larghezza** e **Altezza**.
- Selezionare **Scansione** o **Fine**.

## Salvataggio di una zona di scansione con valori di testo OCR e codice a barre nel nome del file

Questa sezione fornisce informazioni su come generare automaticamente un nome di file con valori di testo OCR o codice a barre per la zona acquisita utilizzando la funzione Dati zonali multipli dell'app HP Scan.

Seguire la procedura riportata di seguito per generare automaticamente un nome di file con valori di testo OCR o codice a barre per le zone acquisite.



**NOTA:** Questa funzione è disponibile solo in Enterprise Edition.

- Aprire l'app HP Scan.
- Nella scheda **Scan** (Scansione) selezionare **Scan a Document or Photo** (Scansione di un documento o di una foto).  
  
Viene visualizzata l'interfaccia di scansione.
- Posizionare un set di documenti nell'alimentatore documenti o sulla superficie piana dello scanner.



4. Nella schermata iniziale dell'interfaccia di scansione, in Scan Shortcuts (Collegamenti di scansione), selezionare il collegamento **Save as Editable Text (OCR)** (Salva come testo modificabile (OCR)).

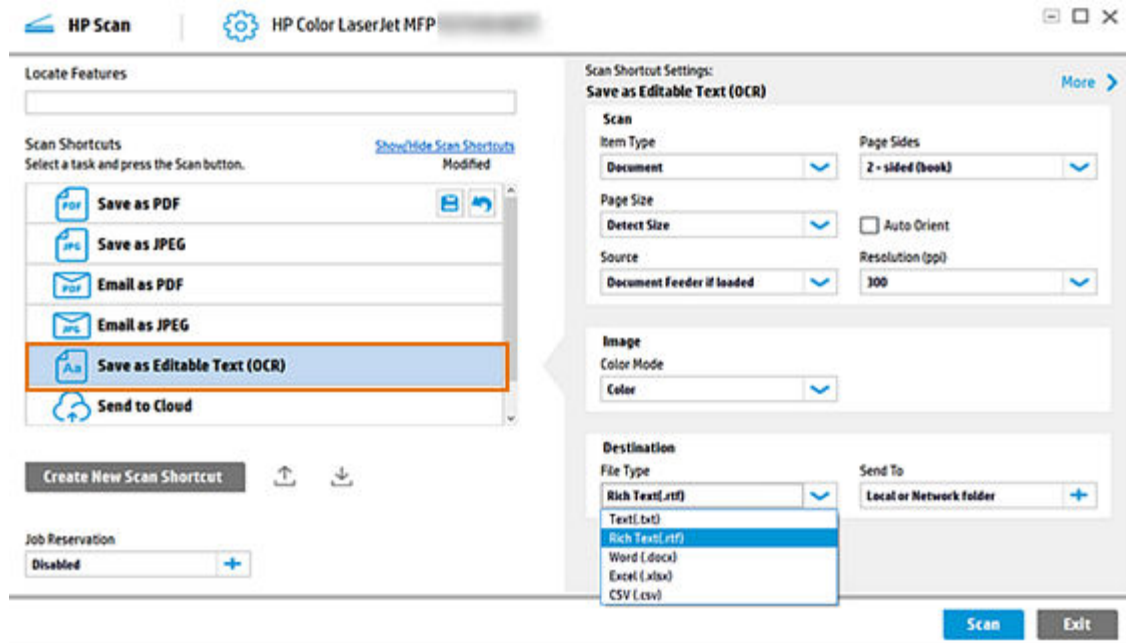

5. Selezionare la scheda **Documento** nel riquadro destro e fare clic su **Altro** nel riquadro in alto a destra.

- Nel riquadro destro, nella sezione **Nome file**, visualizzare il nome generato automaticamente nel campo **File Name Preview Example** (Esempio di anteprima del nome file).

**Save as Editable Text (OCR)**

**Scan**  
Document  
2 - sided (book)  
Detect Size  
Same as Input  
Portrait  
Top Edge First  
Data Transfer Level 4

**Image**  
300  
Color (24 bit RGB)  
Default Exposure

**Document**

**Destination**  
Rich Text (.rtf)  
Local or Network folder

**File Name**

File Name Preview Example  
Scan\_<n>\_<ZONE1>\_<ZONE2>\_<ZONE3>

☒ Base Name:  
Scan

☐ Date: DD-MM-YYYY ☐ Time: HHMM

☒ Document Counter ☐ Batch Counter

☐ Barcode Value Set 0001

☒ Zonal Text/Barcode **Settings**

If Filename Already Exists

☐ Overwrite  
☐ Append DateTime Stamp  
☒ Prompt for Filename

**OK** **Cancel**

- Fare clic sul pulsante **Impostazioni** per regolare le zone selezionate e le informazioni sulla denominazione dei file.
- Selezionare la casella di controllo **Zonal Text/Barcode** (Testo zonale/Codice a barre).

 **NOTA:** Le pagine acquisite vengono salvate con le informazioni delle zone selezionate, tra cui un valore OCR/codice a barre zonale. Se non è stato specificato alcun valore OCR/codice a barre zonale, la casella di controllo **Zonal Text/Barcode** (Testo/Codice a barre zonale) verrà disattivata.

- Al termine, selezionare **OK**.

## Salvataggio di una zona di scansione in una cartella con nome automatico con valori di testo OCR e codice a barre

Questa sezione fornisce informazioni su come salvare la scansione in una cartella locale o di rete con nome automatico con valori di testo OCR o codice a barre usando la funzione Dati zionali multipli dell'app HP Scan.

Attenersi alla seguente procedura per generare automaticamente un nome di cartella locale o di rete con valori di testo OCR o codice a barre per le zone acquisite.

 **NOTA:** Questa funzione è disponibile solo in Enterprise Edition.

- Aprire l'app HP Scan.

2. Nella scheda **Scan** (Scansione) selezionare **Scan a Document or Photo** (Scansione di un documento o di una foto).

Viene visualizzata l'interfaccia di scansione.

3. Posizionare un set di documenti nell'alimentatore documenti o sulla superficie piana dello scanner.
4. Nella schermata iniziale dell'interfaccia di scansione, in Scan Shortcuts (Collegamenti di scansione), selezionare il collegamento **Save as Editable Text (OCR)** (Salva come testo modificabile (OCR)).

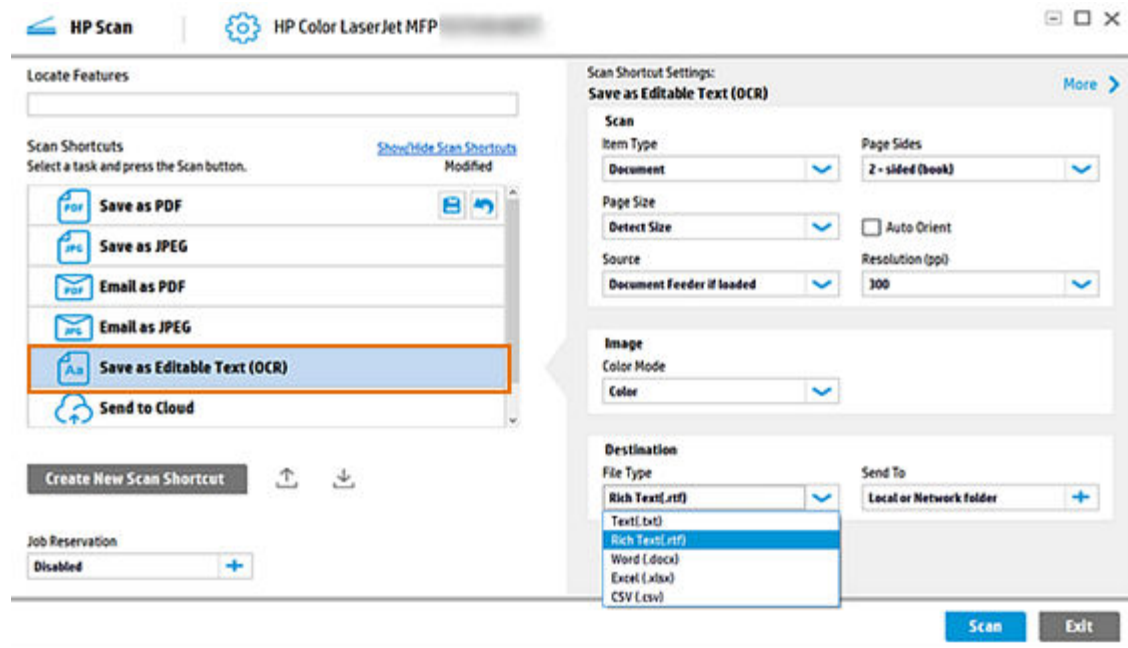

5. Nel riquadro destro della sezione Destinazione, utilizzare l'icona "+" di **Invia a** per selezionare **Local or Network Folder** (Cartella locale o di rete). Viene visualizzata la finestra di dialogo Local or Network folder Settings (Impostazioni cartella locale o di rete).
6. Cercare e selezionare il percorso e il nome della cartella in cui salvare la scansione, quindi selezionare il formato della cartella.
7. Selezionare la casella di controllo **Send to sub-folder named by OCR Text/Barcode** (Invia a sottocartella denominata da testo OCR/codice a barre), quindi selezionare una zona nell'elenco **Select Zone** (Seleziona zona).



**NOTA:** L'elenco **Select Zone** (Seleziona zona) viene attivato solo quando la casella di controllo **Send to sub-folder named by OCR Text/Barcode** (Invia a sottocartella denominata da testo OCR/codice a barre) è selezionata.

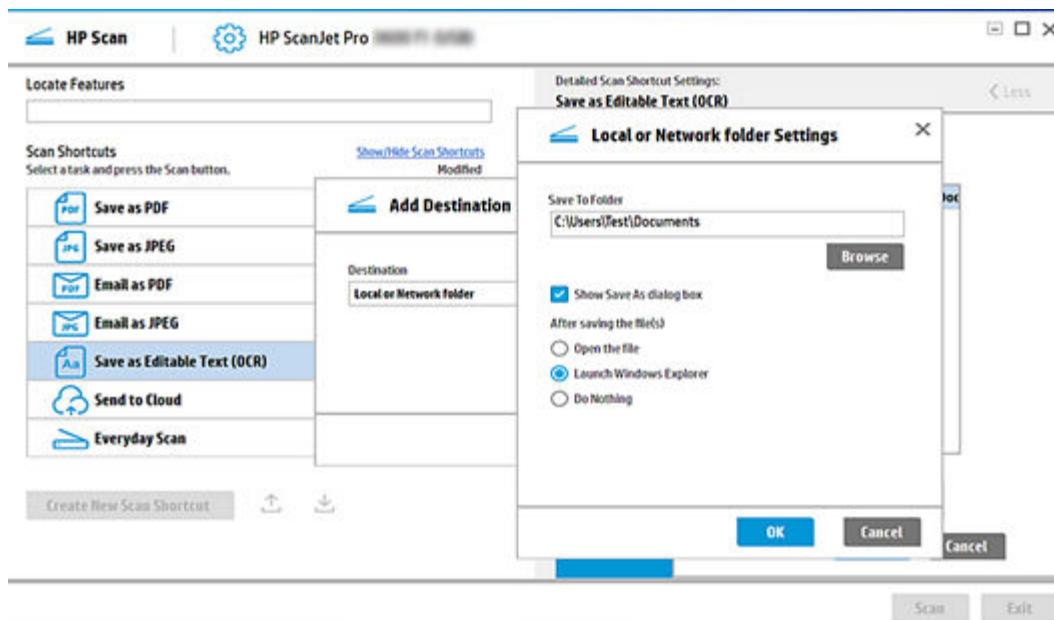

8. Al termine, selezionare **OK**.

Le pagine acquisite vengono salvate in una cartella denominata con le informazioni della zona selezionata, incluso il valore OCR/codice a barre zonale.

## Analisi delle zone di scansione in documenti separati

Questa sezione fornisce informazioni su come analizzare le zone di scansione in documenti separati usando la funzione Dati zonali multipli dell'app HP Scan.

Per creare documenti separati per zona di scansione, attenersi alla procedura descritta di seguito.

 **NOTA:** Questa funzione è disponibile solo in Enterprise Edition.

1. Aprire l'app HP Scan.
2. Nella scheda **Scan** (Scansione) selezionare **Scan a Document or Photo** (Scansione di un documento o di una foto).  
  
Viene visualizzata l'interfaccia di scansione.
3. Posizionare un set di documenti nell'alimentatore documenti o sulla superficie piana dello scanner.

4. Nella schermata iniziale dell'interfaccia di scansione, in Scan Shortcuts (Collegamenti di scansione), selezionare il collegamento **Save as Editable Text (OCR)** (Salva come testo modificabile (OCR)).

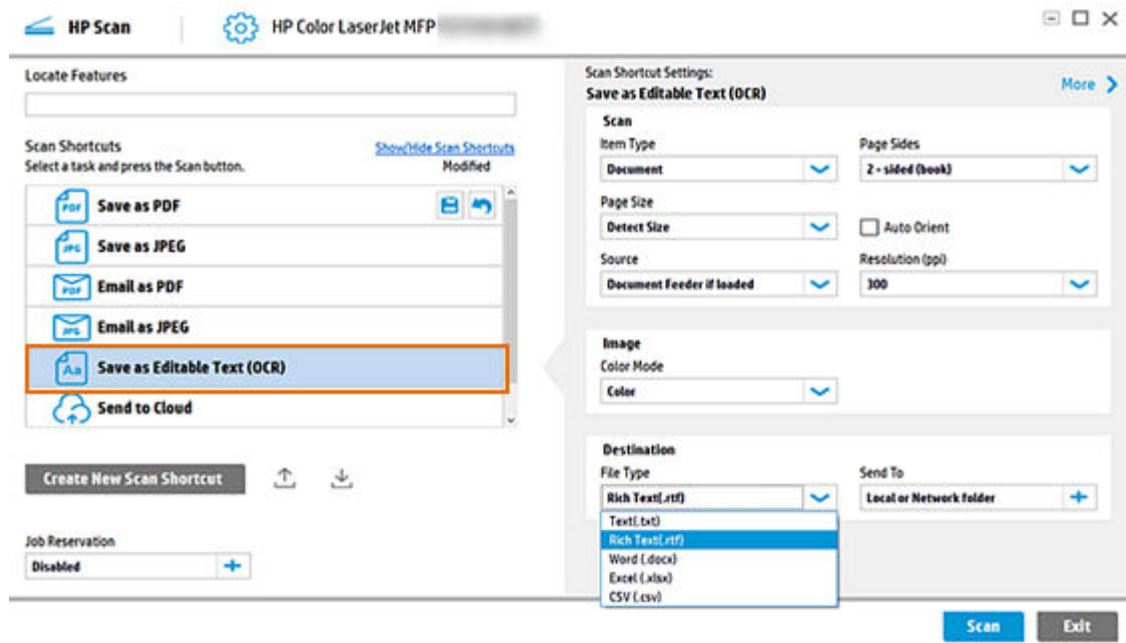

5. Selezionare la scheda **Documento** nel riquadro destro e fare clic su **Altro** nel riquadro in alto a destra.
6. Nel riquadro destro, in **Separate documents** (Documenti separati), selezionare la casella di controllo **Separate pages into multiple documents** (Separa pagine in più documenti) e l'opzione **Zonal Text/Barcode** (Testo/Codice a barre zonale).

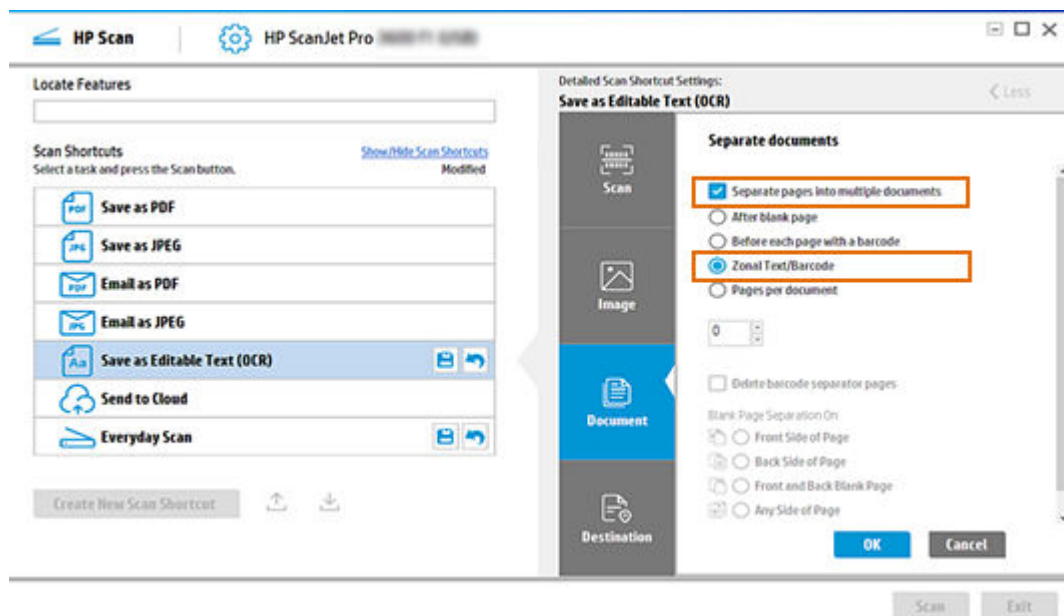

7. Fare clic sul pulsante **Impostazioni** per aprire la finestra di dialogo delle impostazioni della zona.

8. Nella finestra di dialogo **Zone Settings** (Impostazioni zona), selezionare i formati del codice a barre e le zone.

 **NOTA:** Per impostazione predefinita, verranno selezionati tutti i formati specificati. Per aggiungere un separatore di documenti, nella sezione **Select Zones** (Seleziona zone), immettere un valore di separazione nella colonna **Valore** della zona selezionata.

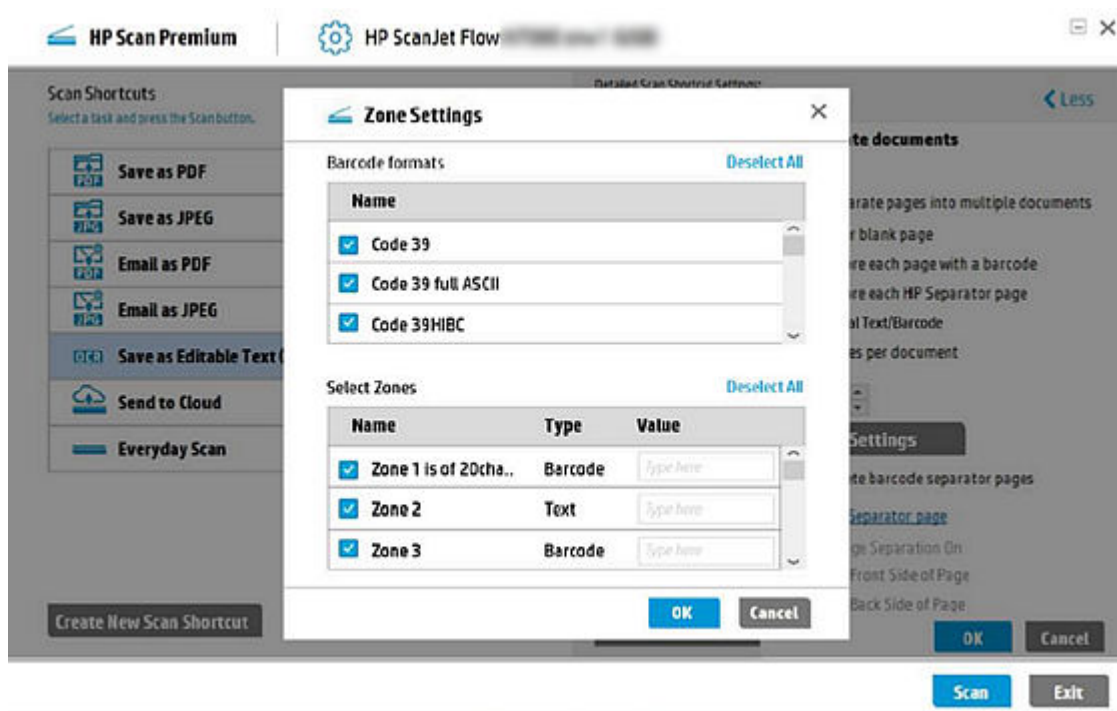

9. Al termine, selezionare **OK**.

Le pagine acquisite vengono analizzate in documenti separati in base alle zone selezionate e agli eventuali separatori di pagina definiti.

## Salvataggio dei metadati dei codici a barre e delle zone in un file XML

Questa sezione fornisce informazioni su come generare e salvare i metadati dei codici a barre e delle zone nei file acquisiti usando la funzione Dati zonali multipli dell'app HP Scan.

Seguire la procedura riportata di seguito per applicare i metadati dei codici a barre o delle zone di scansione alle scansioni.

 **NOTA:** Questa funzione è disponibile solo in Enterprise Edition.

1. Aprire l'app HP Scan.
2. Nella scheda **Scan** (Scansione) selezionare **Scan a Document or Photo** (Scansione di un documento o di una foto).  
Viene visualizzata l'interfaccia di scansione.
3. Posizionare un set di documenti nell'alimentatore documenti o sulla superficie piana dello scanner.

4. Nella schermata iniziale dell'interfaccia di scansione, in Scan Shortcuts (Collegamenti di scansione), selezionare il collegamento **Save as Editable Text (OCR)** (Salva come testo modificabile (OCR)).

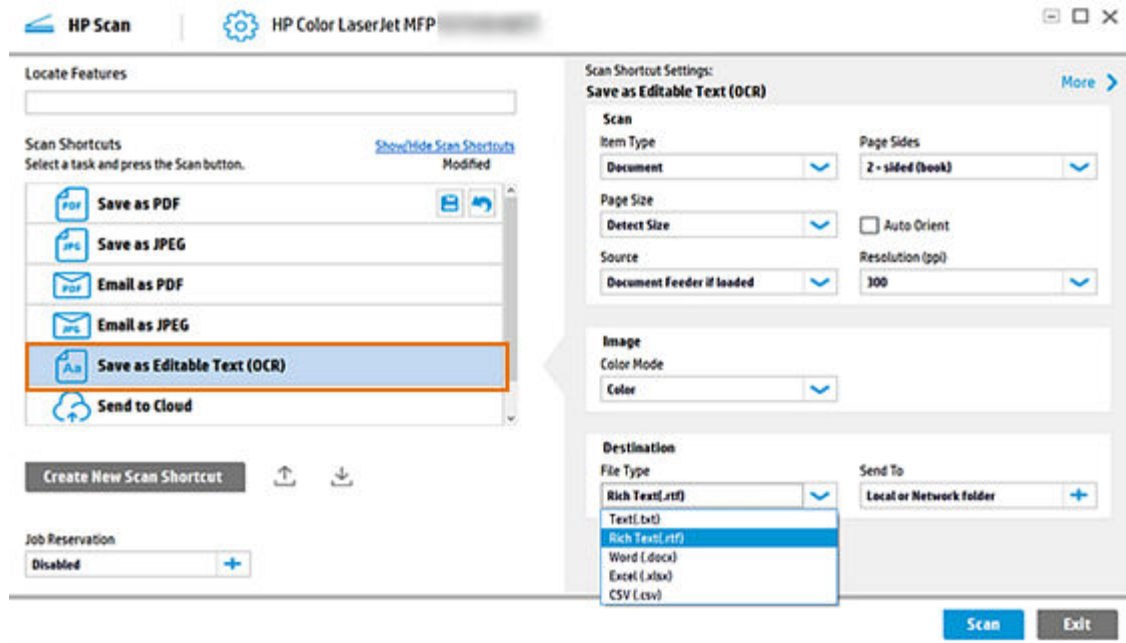

5. Selezionare la scheda **Documento** nel riquadro destro e fare clic su **Altro** nel riquadro in alto a destra.
6. Nel riquadro destro, in **Metadati**, selezionare le caselle di controllo **Save metadata to XML file** (Salva metadati in file XML) e **Include all barcode information** (Includi tutte le informazioni sul codice a barre).

 **NOTA:** Per impostazione predefinita, tutti i codici a barre nella pagina verranno inclusi nel file dei metadati. Se è selezionata la casella di controllo **Include all barcode information** (Includi tutte le informazioni sul codice a barre), nel file dei metadati verranno inclusi anche i dettagli del codice a barre selezionato. È anche possibile selezionare la casella di controllo **Include scan information** (Includi informazioni di scansione) per includere ulteriori dettagli di scansione.



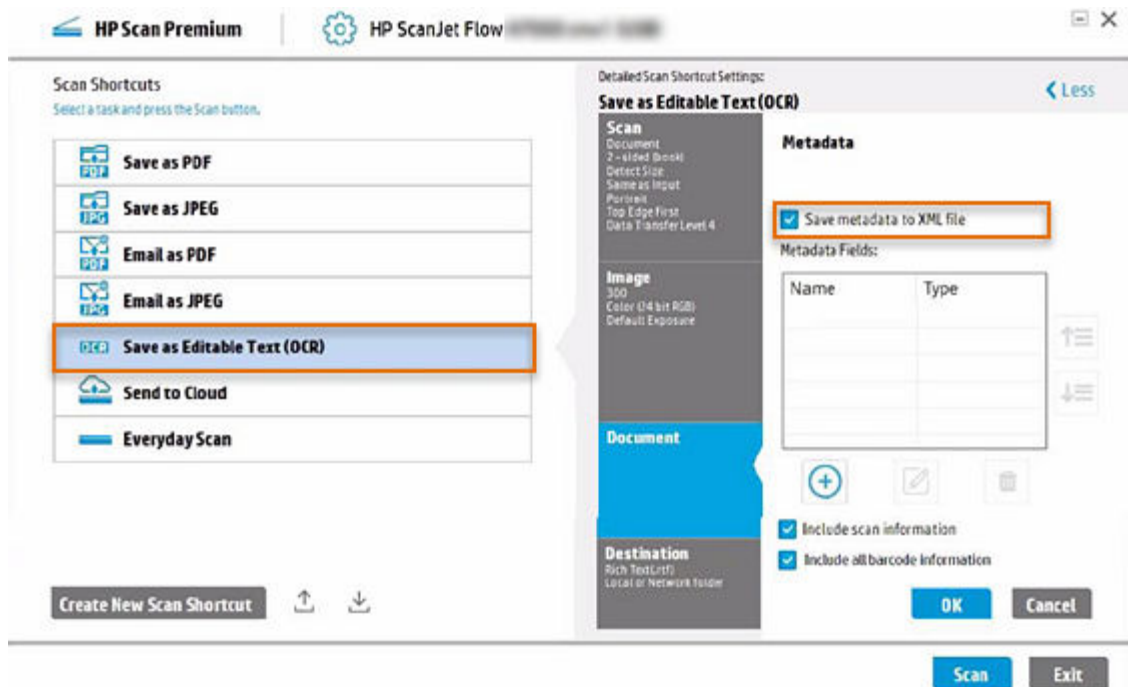

7. Fare clic sull'icona '+' e aggiungere un campo di metadati alla tabella.
  - a. Nella finestra di dialogo **Define New Metadata** (Definisci nuovi metadati), digitare un **Nome** per il nuovo campo.

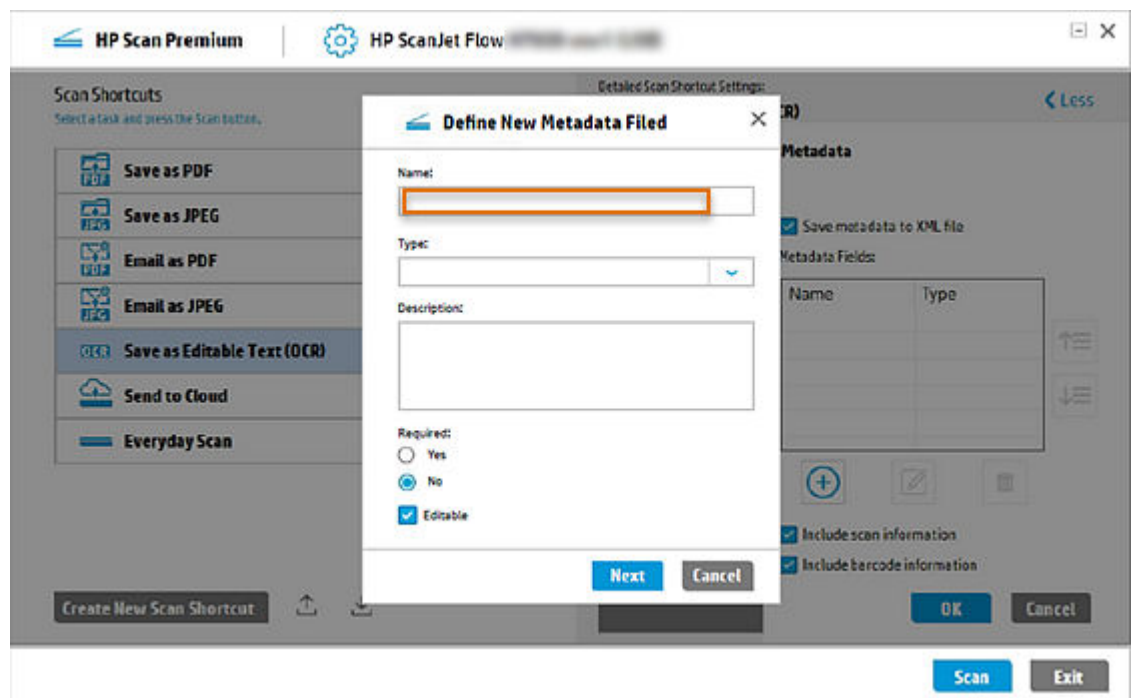

- b. Selezionare l'opzione **Zonal Text/Barcode** (Testo/Codice a barre zonale) (OCR) come tipo di metadati nell'elenco **Tipo**.

**NOTA:** L'elenco **Tipo** è disponibile solo se sono state *create* una o più zone. Inoltre, i metadati conterranno i valori OCR di testo/codice a barre zonale solo se è *selezionata* una zona.



Quando vengono create e selezionate più zone, nel file dei metadati verranno salvati i valori OCR di più zone.

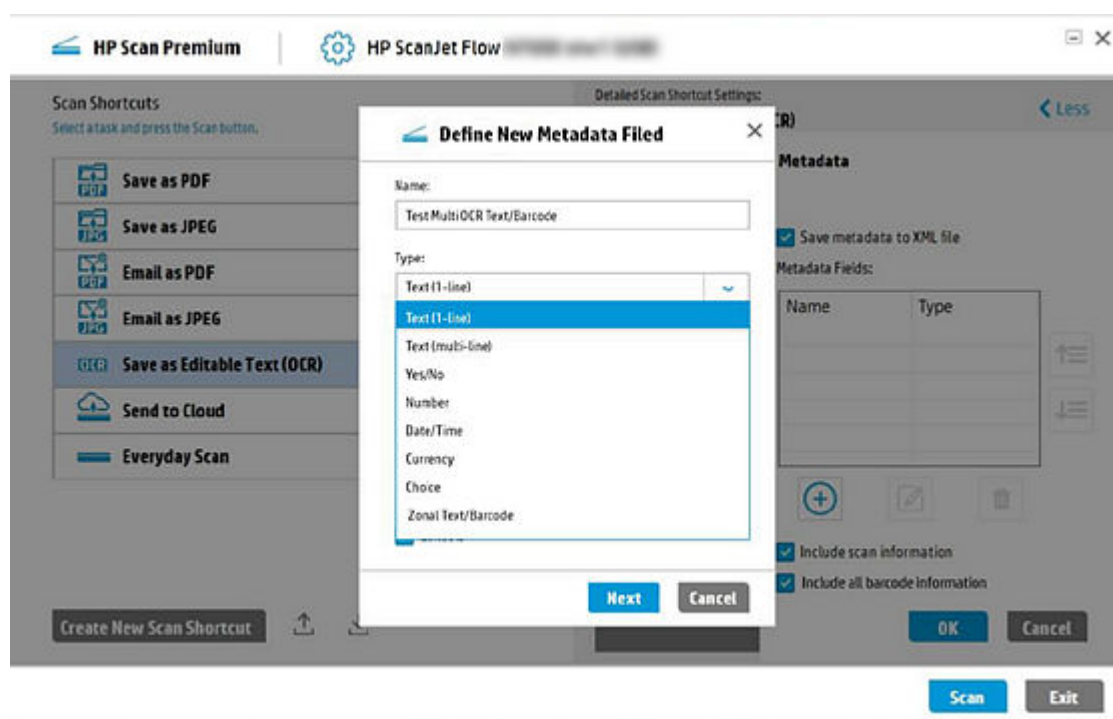

- c. Digitare una descrizione della zona metadati, se si desidera.
- d. Selezionare la casella di controllo **Editable** (Modificabile) (se si desidera che i diversi valori del tipo di metadati siano modificabili dopo la creazione).

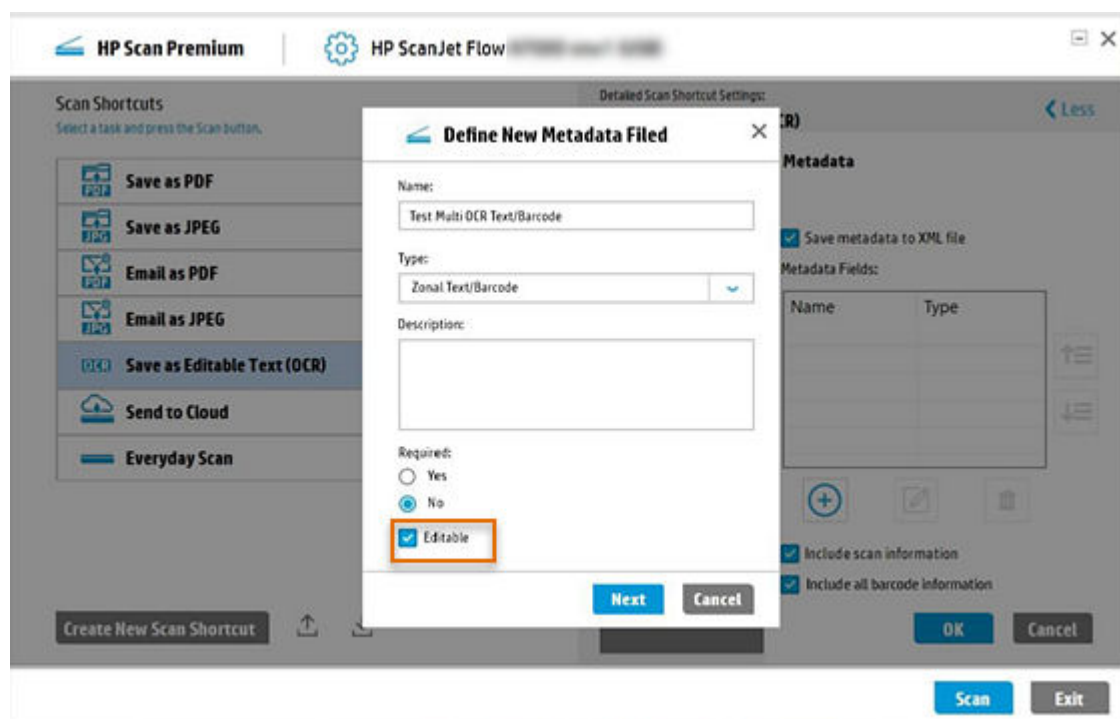

- e. Fare clic su **Avanti** per aprire la finestra di dialogo **Impostazioni** in cui viene visualizzato un elenco delle zone create di tipo Testo e Codice a barre insieme al nome della zona e al tipo di zona.
- f. Selezionare l'area da includere nel file dei metadati e fare clic su **Fine**.

 **NOTA:** È possibile selezionare solo una zona alla volta. Se è selezionata la casella di controllo **Include All barcode information** (Includi tutte le informazioni sul codice a barre), tutti i dettagli del codice a barre vengono salvati nel file dei metadati.

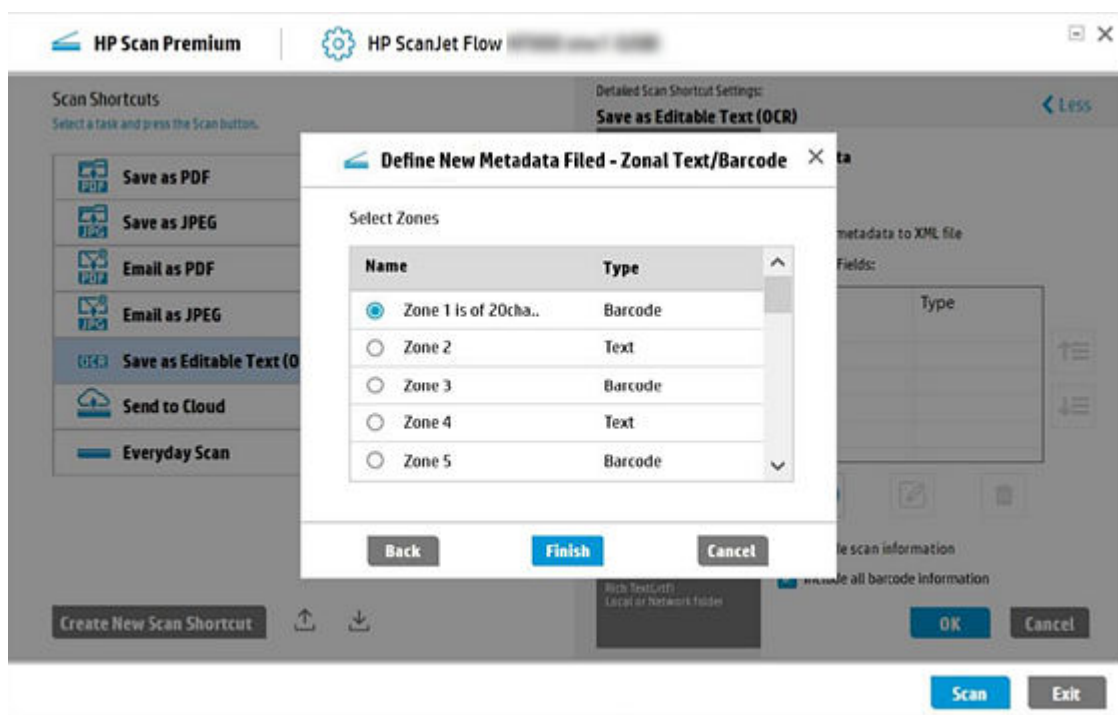

Il campo dei metadati definito per il tipo Testo/Codice a barre zonale viene aggiunto alla tabella **Metadata Fields** (Campi metadati).

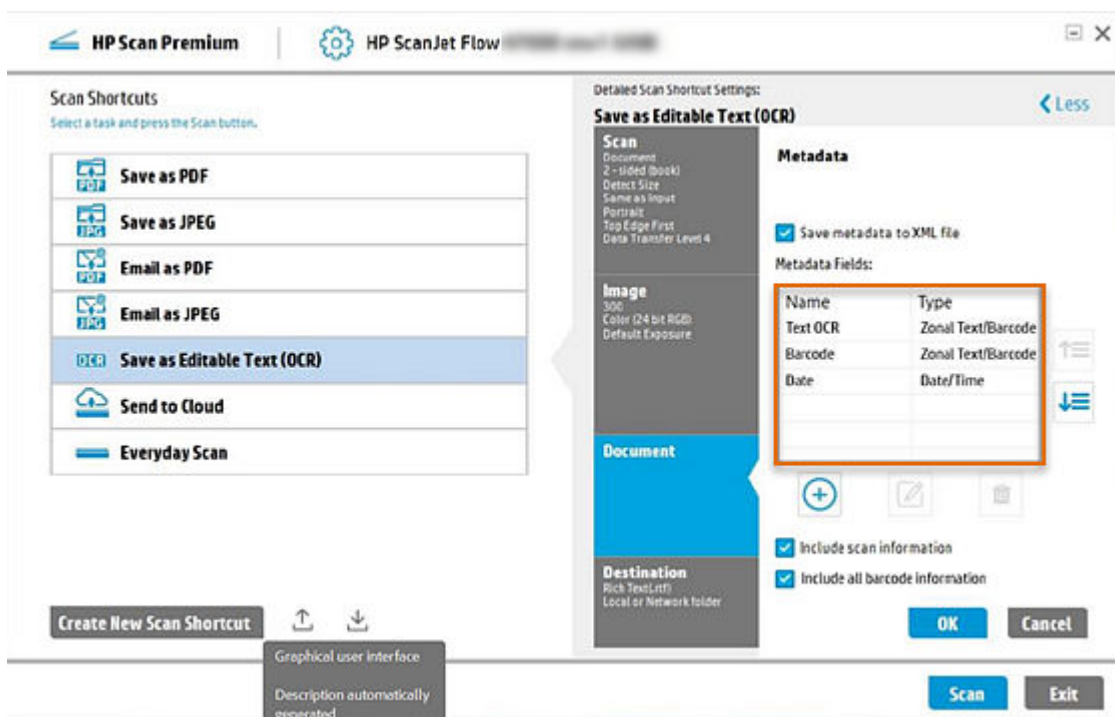

8. Ripetere i passaggi sopra riportati per ciascun campo di metadati per ciascuna zona che si desidera includere nella tabella.
9. Al termine, selezionare **OK**.

## 8 Creazione e gestione dei collegamenti

Questa sezione fornisce informazioni su come creare, rinominare o eliminare i collegamenti oppure su come ripristinare le impostazioni predefinite dei collegamenti modificati nell'app HP Scan.



**NOTA:** I collegamenti inclusi con l'app non possono essere rinominati o eliminati. È possibile rinominare o eliminare solo i collegamenti personalizzati creati.

### Informazioni sull'eliminazione, la ridenominazione e il ripristino dei collegamenti

La disponibilità delle funzioni di scansione per i collegamenti dipende dal fatto che si tratti di collegamenti di scansione personalizzati o di collegamenti definiti in fabbrica nell'app HP Scan.

Non è possibile rinominare o eliminare i **collegamenti definiti in fabbrica**. È possibile ripristinarne le impostazioni predefinite.

Non è possibile ripristinare le impostazioni predefinite dei **collegamenti definiti dall'utente**. È possibile ripristinare solo l'ultimo stato salvato per tale collegamento.

Per modificare i collegamenti, fare clic con il pulsante destro del mouse su un collegamento per selezionare l'area dell'elenco dei collegamenti e aprire un menu applicabile a tale collegamento. Il menu è lo stesso per tutti i collegamenti, tuttavia le opzioni di menu abilitate variano in base ai collegamenti definiti in fabbrica e ai collegamenti definiti dall'utente.

Utilizzare la seguente tabella come guida.

**Tabella 8-1 Funzioni dei collegamenti**

| Funzione (in ordine)          | Testo del menu di scelta rapida  | Descrizione   | Tipo di collegamento  |
|-------------------------------|--|---|---|
| Ripristina valori predefiniti | "Restore settings to factory defaults" (Ripristina impostazioni predefinite) | Ripristina tutte le impostazioni di questo collegamento affinché siano uguali a quelle dell'installazione iniziale del programma.                                       | Solo collegamenti definiti in fabbrica                                |
| Rinomina                      | "Rename <shortcut>" (Rinomina <collegamento>)                                | Modifica il nome di questo collegamento. Le voci di menu della funzione vengono visualizzate nel nome del collegamento.   | Solo collegamenti definiti dall'utente                                |
| Elimina                       | "Delete <shortcut>" (Elimina <collegamento>)                                 | Visualizza una finestra di dialogo per confermare l'eliminazione di questo collegamento. Le voci di menu della funzione vengono visualizzate nel nome del collegamento. | Solo collegamenti definiti dall'utente                                |
| Salva                         | "Salva impostazioni"   | Salva eventuali modifiche apportate a questo collegamento   | Collegamenti definiti in fabbrica e collegamenti definiti dall'utente |

**Tabella 8-1 Funzioni dei collegamenti (continuazione)**

| Funzione (in ordine)                             | Testo del menu di scelta rapida                             | Descrizione  | Tipo di collegamento   |
|--|---|--|--|
| Salva con nome                                   | "Save As a new shortcut"<br>(Salva come nuovo collegamento) | Visualizza una finestra di dialogo per salvare eventuali modifiche apportate a un nuovo nome collegamento. | Collegamenti definiti in fabbrica e<br>collegamenti definiti dall'utente |
| Cambia posizione dei collegamenti verso l'alto   | "Sposta su"   | Cambia la posizione del collegamento corrente con la posizione immediatamente superiore dell'elenco        | Collegamenti definiti in fabbrica e<br>collegamenti definiti dall'utente |
| Cambia posizione dei collegamenti verso il basso | "Sposta giù"  | Cambia la posizione del collegamento corrente con la posizione immediatamente inferiore dell'elenco        | Collegamenti definiti in fabbrica e<br>collegamenti definiti dall'utente |

Note aggiuntive sulle azioni nell'area dell'elenco dei collegamenti:

- Viene selezionato un solo collegamento alla volta.
- I nuovi collegamenti vengono inseriti all'inizio dell'elenco.
- È possibile eliminare un collegamento creato dall'utente, ma non è possibile eliminare i collegamenti definiti in fabbrica.
- È possibile riordinare i collegamenti utilizzando il menu contestuale del pulsante destro del mouse per spostarli verso l'alto o verso il basso.
- È possibile utilizzare il tasto Elimina sulla tastiera per eliminare il collegamento attualmente selezionato se l'elenco dei collegamenti ha lo stato attivo. Quando è possibile eseguire questa azione, il collegamento viene visualizzato con il colore blu chiaro e un rettangolo che ne indica lo stato attivo. Viene visualizzata una finestra di conferma dell'eliminazione.

## Creazione di un nuovo collegamento di scansione

Per aggiungere un nuovo collegamento di scansione personalizzato al riquadro sinistro della schermata iniziale, attenersi alla procedura seguente.

Un collegamento di scansione personalizzato o definito dall'utente viene creato facendo clic sul pulsante **Create New Scan Shortcut** (Crea nuovo collegamento di scansione).

Il collegamento è associato solo allo scanner o al dispositivo di scansione specifico. Include il nome del collegamento, un'icona associata e una serie di impostazioni di scansione.



**NOTA:** È possibile visualizzare un massimo di 100 collegamenti, inclusi i collegamenti predefiniti, nella parte sinistra della schermata iniziale di HP Scan in **Scan Shortcuts** (Collegamenti di scansione).

1. Aprire l'app HP Scan.
2. Dalla schermata iniziale nel riquadro in basso a sinistra, fare clic su **Create New Scan Shortcut** (Crea nuovo collegamento di scansione).

3. Digitare un nome per il nuovo collegamento di scansione.

 **NOTA:** Non sono consentiti nomi duplicati. Il nome deve essere univoco e di massimo 128 caratteri (a byte singolo o a doppio byte). Se viene visualizzato un errore di nome duplicato, selezionare **OK** per tornare alla finestra di dialogo Crea nuovo collegamento di scansione e modificare il nome.

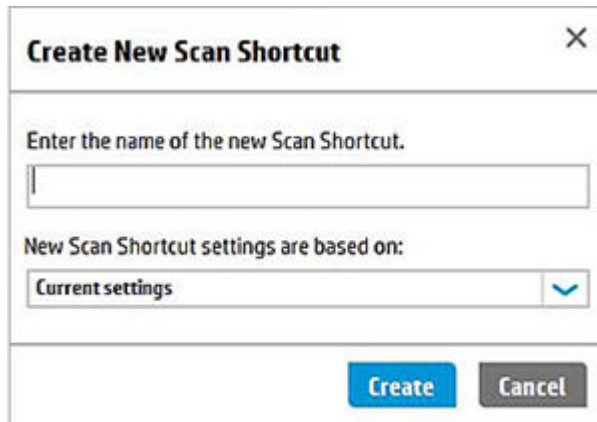

The dialog box titled "Create New Scan Shortcut" has a close button (X) in the top right corner. It contains a text input field with the placeholder text "Enter the name of the new Scan Shortcut." Below this is a dropdown menu labeled "New Scan Shortcut settings are based on:" with "Current settings" selected and a blue checkmark icon to its right. At the bottom are two buttons: "Create" (blue) and "Cancel" (grey).

4. Selezionare **Current settings** (Impostazioni correnti) (per copiare da quelle correnti) o selezionare uno dei collegamenti attualmente definiti nell'elenco. Questa selezione definirà le impostazioni iniziali per il nuovo collegamento.

 **NOTA:** Per impostazione predefinita, i nuovi collegamenti vengono creati in base al tipo di collegamento **Current settings** (Impostazioni correnti) selezionato (le impostazioni associate a tale tipo di collegamento rappresentano le impostazioni iniziali per il nuovo collegamento). Non esiste un'opzione "crea un nuovo collegamento" che crei un set di impostazioni predefinito statico. Per modificare le impostazioni, selezionare uno dei collegamenti attualmente definiti nell'elenco a discesa, quindi modificare le impostazioni dopo aver creato il nuovo collegamento.



The dropdown menu shows "Current settings" at the top, highlighted in blue. Below it are several options: "Current settings", "Save as PDF", "Save as JPEG", "Email as PDF", "Email as JPEG", "Save as Editable Text (OCR)", "Send to Cloud", and "Everyday Scan".

5. Selezionare **Crea**.

Un nuovo collegamento viene creato con un'icona predefinita e viene visualizzato all'inizio dell'elenco di collegamenti di scansione nel riquadro sinistro. Il collegamento appena creato è ora il collegamento selezionato.

 **NOTA:** Al nuovo collegamento viene assegnata un'icona in base al tipo di elemento e alla destinazione scelti per il collegamento.

## Ridenominazione di un collegamento di scansione

Per modificare il nome di un collegamento di scansione personalizzato creato nell'app HP Scan, attenersi alla procedura seguente.

1. Aprire l'app HP Scan.
2. Nella scheda **Scan** (Scansione) selezionare **Scan a Document or Photo** (Scansione di un documento o di una foto).  
Viene visualizzata l'interfaccia di scansione.
3. Nel riquadro sinistro della schermata iniziale, fare clic con il pulsante destro del mouse sul collegamento e selezionare **Rename Scan Shortcut** (Rinomina collegamento di scansione).
4. Digitare un nuovo nome per il collegamento di scansione e selezionare **OK**.



**NOTA:** Non sono consentiti nomi duplicati. Il nome deve essere univoco con un massimo di 128 caratteri.

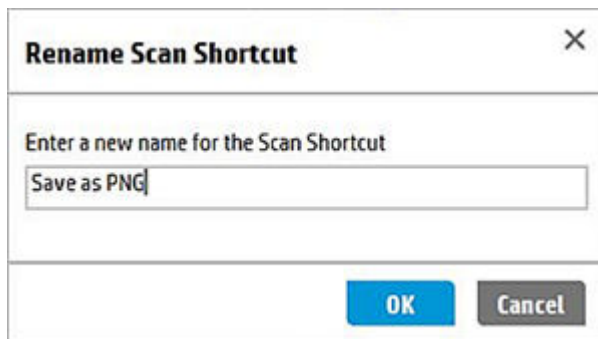

## Salvataggio delle modifiche apportate a un collegamento di scansione

Questa sezione fornisce informazioni sul salvataggio delle modifiche apportate a un collegamento di scansione personalizzato.

Le modifiche apportate alle impostazioni dei collegamenti sono "valide" solo durante la sessione corrente dell'app HP Scan. Per salvare le impostazioni aggiornate nel collegamento da applicare in futuro, attenersi alla procedura seguente.

1. Aprire l'app HP Scan.
2. Nella scheda **Scan** (Scansione) selezionare **Scan a Document or Photo** (Scansione di un documento o di una foto).  
Viene visualizzata l'interfaccia di scansione.
3. Nel riquadro sinistro della schermata iniziale, selezionare il collegamento.
4. Apportare le modifiche desiderate al collegamento di scansione.



**NOTA:** Quando vengono apportate modifiche a un collegamento nella schermata principale, vengono visualizzate due icone a destra del nome del collegamento: le icone Salva e Annulla. Queste icone indicano che per il collegamento sono presenti modifiche in sospeso non salvate.

Non è necessario selezionare il collegamento per risolvere le modifiche in sospeso. Dopo una scansione, se sono presenti modifiche in sospeso al collegamento utilizzato durante la scansione, le icone Salva e Annulla vengono visualizzate nella schermata delle regolazioni a destra dell'area del titolo nel pannello delle regolazioni.

5. Per salvare le modifiche apportate al collegamento, utilizzare una delle seguenti opzioni:



**NOTA:** Se si desidera conservare le impostazioni esistenti per il collegamento e non si desidera che le modifiche temporanee vengano salvate per il successivo utilizzo del collegamento, ignorare questo passaggio e fare clic su **Scansione**. È anche possibile fare clic sull'icona Annulla per ripristinare l'ultima impostazione salvata del collegamento.

- Quando l'applicazione è aperta, fare clic sull'icona Salva collegamento oppure fare clic con il pulsante destro del mouse sul nome del collegamento e selezionare **Salva**.
- Chiudere l'applicazione e, quando richiesto, fare clic su **Sì**.

Le modifiche al collegamento vengono salvate e saranno disponibili al successivo utilizzo del collegamento.

## Ripristino delle impostazioni predefinite di un collegamento di scansione

Per ripristinare le impostazioni predefinite di un collegamento di scansione nell'app HP Scan, attenersi alla procedura seguente.



**NOTA:** Questa opzione è disponibile solo nel menu a discesa per i collegamenti di scansione predefiniti e non può essere utilizzata con collegamenti di scansione personalizzati.

1. Aprire l'app HP Scan.
2. Nella scheda **Scan** (Scansione) selezionare **Scan a Document or Photo** (Scansione di un documento o di una foto).  
  
Viene visualizzata l'interfaccia di scansione.
3. Nel riquadro sinistro della schermata iniziale, fare clic con il pulsante destro del mouse sul collegamento e selezionare **Restore Defaults** (Ripristina impostazioni predefinite).
4. Selezionare **Sì** per confermare. Questa azione non può essere annullata.

Vengono ripristinati i valori predefiniti delle impostazioni dei collegamenti di scansione.

## Importazione/esportazione di collegamenti di scansione in/da un file XML

I collegamenti di scansione possono essere esportati o importati da un file XML tramite l'app HP Scan.

Gli amministratori possono creare profili di collegamenti di scansione per un gruppo di lavoro e condividere i collegamenti di scansione personalizzati utilizzando file XML.



## Mostra/Nascondi collegamenti di scansione

Per mostrare o nascondere i collegamenti di scansione personalizzati creati nell'app HP Scan, attenersi alla procedura seguente.



**NOTA:** Non è possibile nascondere i collegamenti di scansione predefiniti.

1. Aprire l'app HP Scan.
2. Nella scheda **Scan** (Scansione) selezionare **Scan a Document or Photo** (Scansione di un documento o di una foto).

Viene visualizzata l'interfaccia di scansione.

3. Fare clic sul collegamento **Show/Hide Scan Shortcuts** (Mostra/Nascondi collegamenti di scansione).

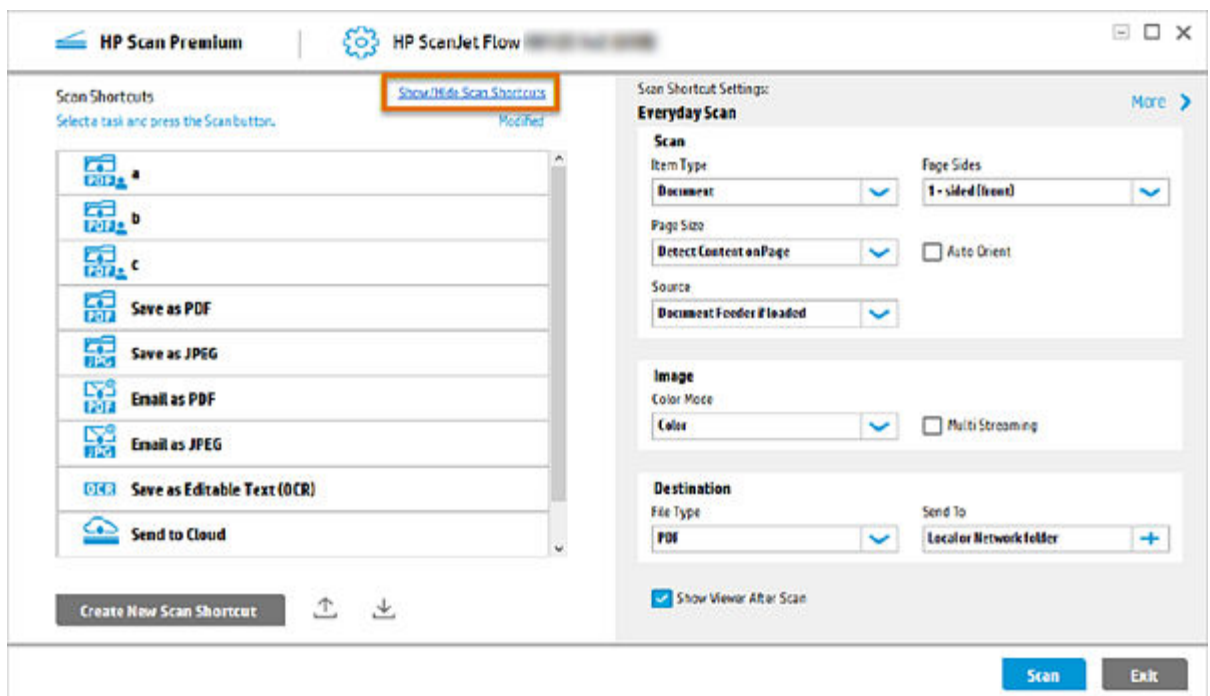

4. Nella finestra di dialogo Mostra/Nascondi collegamenti, deselezionare le caselle di controllo accanto ai collegamenti di scansione personalizzati che si desidera nascondere. L'elenco viene visualizzato nello stesso ordine in cui appaiono nell'app HP Scan.



**NOTA:** Le caselle di controllo selezionate sono i collegamenti che verranno visualizzati. Per impostazione predefinita, vengono selezionati tutti i collegamenti disponibili visualizzati nell'interfaccia utente. È necessario selezionare almeno un collegamento da visualizzare.

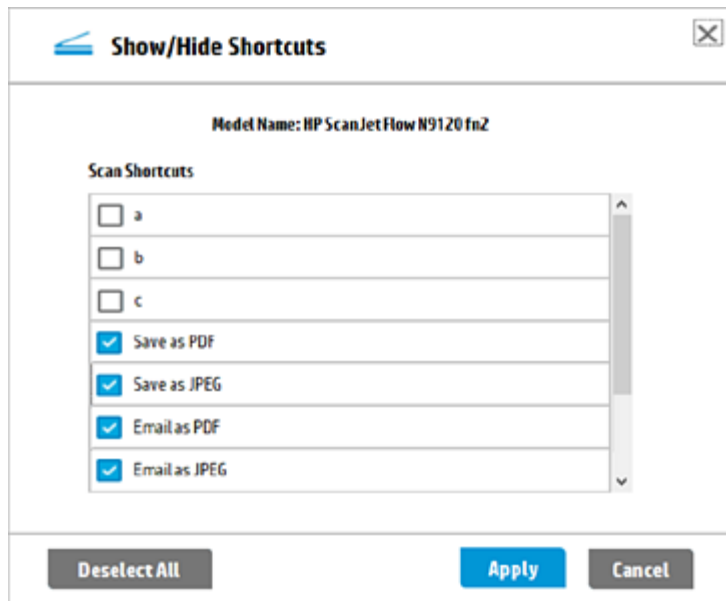

5. Al termine, fare clic su **Applica**.

Vengono visualizzati i collegamenti selezionati e tutti i collegamenti non selezionati vengono nascosti nell'app HP Scan.

## Eliminazione di un collegamento di scansione

Per eliminare un collegamento di scansione personalizzato creato nell'app HP Scan, attenersi alla procedura seguente.



**NOTA:** Non è possibile eliminare i collegamenti di scansione predefiniti.

1. Aprire l'app HP Scan.
2. Nella scheda **Scan** (Scansione) selezionare **Scan a Document or Photo** (Scansione di un documento o di una foto).  
  
Viene visualizzata l'interfaccia di scansione.
3. Nel riquadro sinistro della schermata iniziale, fare clic con il pulsante destro del mouse sul collegamento e selezionare **Delete <Shortcut name>** (Elimina <nome collegamento>).
4. Selezionare **Sì** per confermare l'eliminazione. Questa azione non può essere annullata.

## 9 Gestione e manutenzione dello scanner

Utilizzare la procedura riportata in questo capitolo per gestire ed eseguire la manutenzione dello scanner in un dispositivo con l'app HP Scan.

### Apertura del server Web incorporato (EWS)

Informazioni su come aprire il server Web incorporato (EWS) del dispositivo con l'app HP Scan per visualizzare e configurare le informazioni di scansione.

1. Aprire l'app HP Scan.
2. Nella scheda **Scan** (Scansione) selezionare **Scanner Home Page (EWS)** (Pagina iniziale dello scanner (EWS)).

Viene aperto EWS.

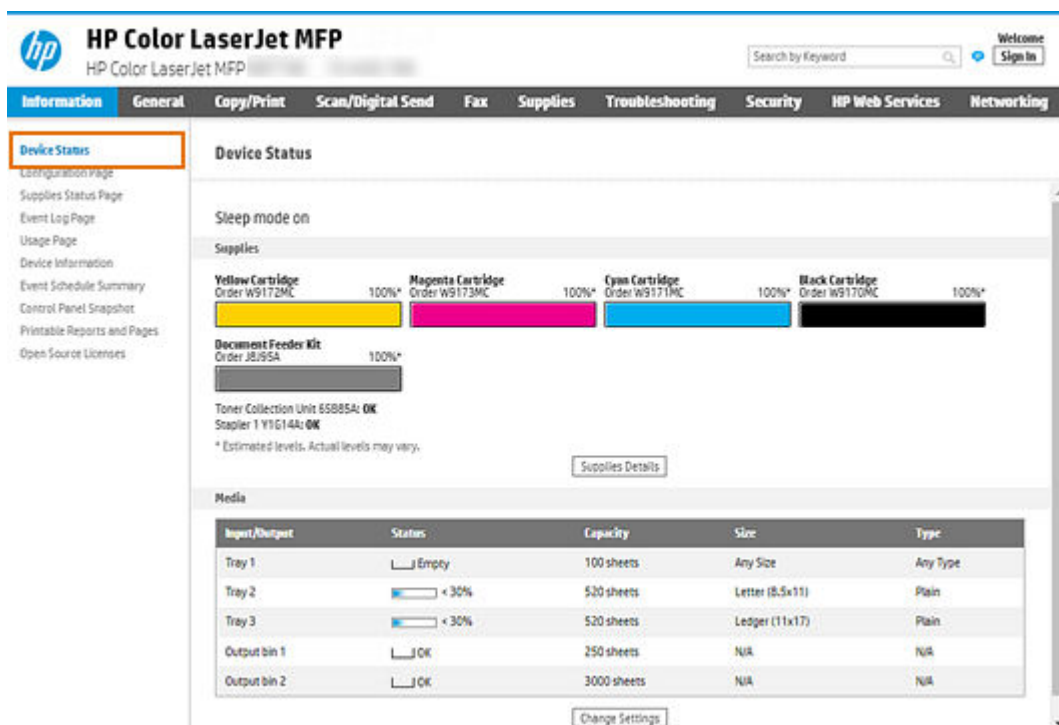

### Modifica o assegnazione del tipo di connessione del dispositivo

Per assegnare o modificare il tipo di connessione del dispositivo, utilizzare la scheda **Tools** (Strumenti).

Se si è ignorato il processo di configurazione della connessione durante l'impostazione iniziale o se si desidera modificare il tipo di connessione, attenersi alla procedura seguente.

1. Aprire l'app HP Scan.

2. Selezionare la scheda **Tools** (Strumenti).

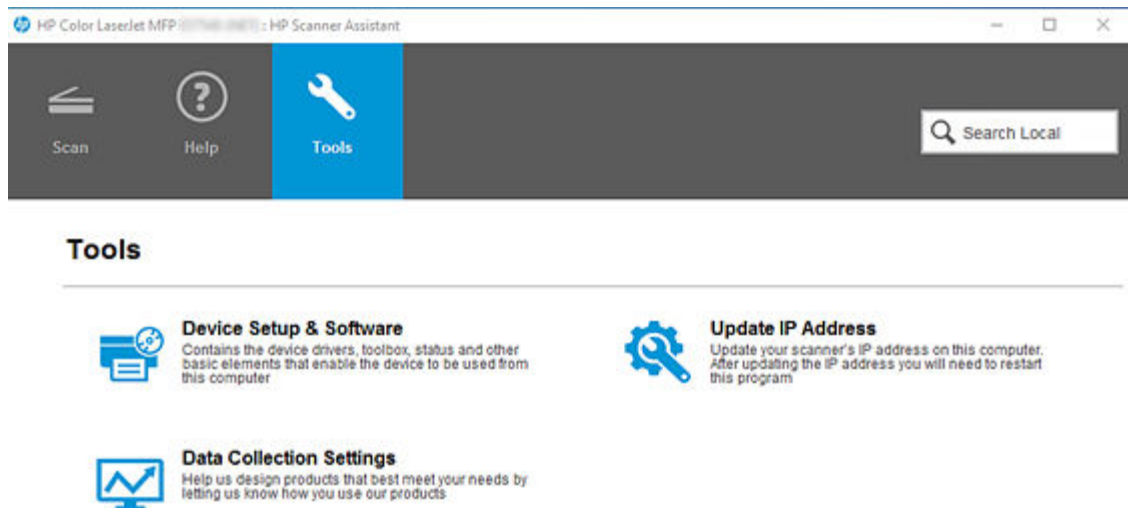

3. Selezionare **Device Setup & Software** (Configurazione dispositivo e software).

Si verrà reindirizzati alla procedura di configurazione dell'installazione per modificare la connessione.

## Modifica delle impostazioni dello scanner

Per modificare le impostazioni dello scanner con l'app HP Scan, utilizzare l'utilità Scanner Tools (STU).

1. Aprire l'app HP Scan.

2. Selezionare la scheda **Tools** (Strumenti).

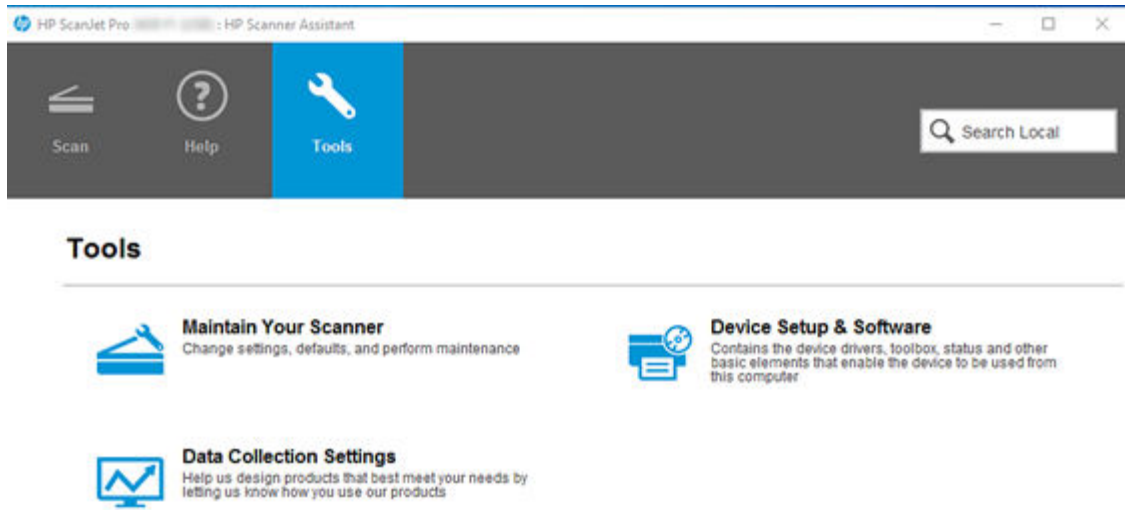

3. Selezionare **Maintain Your Scanner** (Manutenzione dello scanner).

Viene visualizzata l'utilità Scanner Tools.

## Manutenzione dello scanner

Per eseguire la manutenzione dello scanner con l'app HP Scan, utilizzare l'utilità Scanner Tools (STU).

1. Aprire l'app HP Scan.

2. Selezionare la scheda **Tools** (Strumenti).

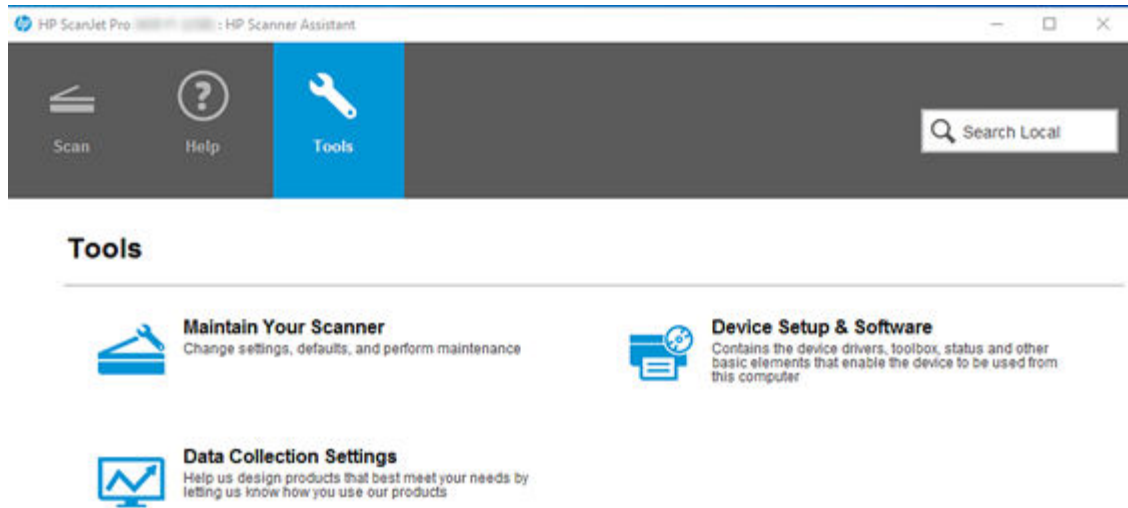

3. Selezionare **Maintain Your Scanner** (Manutenzione dello scanner).

Viene visualizzata l'utilità Scanner Tools.

## Visualizzazione delle informazioni sul dispositivo, il firmware o la rete

Per visualizzare le informazioni sul dispositivo, il firmware o la rete, utilizzare l'app HP Scan per aprire l'Embedded Web Server (EWS).

1. Aprire l'app HP Scan.
2. Nella scheda **Scan** (Scansione) selezionare **Scanner Home Page (EWS)** (Pagina iniziale dello scanner (EWS)).

Viene aperto EWS.

3. Selezionare la scheda **Informazioni**, quindi **Stato dispositivo** nel riquadro sinistro.

The screenshot displays the HP Color LaserJet MFP web interface. The top navigation bar includes tabs for Information, General, Copy/Print, Scan/Digital Send, Fax, Supplies, Troubleshooting, Security, HP Web Services, and Networking. The left sidebar shows a list of links, with 'Device Status' highlighted. The main content area is titled 'Device Status' and shows the printer's current state. It indicates 'Sleep mode on' and displays the status of various components: Yellow Cartridge (100%), Magenta Cartridge (100%), Cyan Cartridge (100%), Black Cartridge (100%), and Document Feeder Kit (100%). Below this, it shows 'Toner Collection Unit 65885A: OK' and 'Stapler 1 Y1G14A: OK'. A 'Supplies Details' button is located below the supplies section. The 'Media' section contains a table with columns for Input/Output, Status, Capacity, Size, and Type. The table lists Tray 1 (Empty, 100 sheets, Any Size, Any Type), Tray 2 (< 30%, 520 sheets, Letter (8.5x11), Plain), Tray 3 (< 30%, 520 sheets, Ledger (11x17), Plain), Output bin 1 (OK, 250 sheets, N/A, N/A), and Output bin 2 (OK, 3000 sheets, N/A, N/A). A 'Change Settings' button is located below the media section.

**HP Color LaserJet MFP**  
HP Color LaserJet MFP

Search by Keyword

**Information** General Copy/Print Scan/Digital Send Fax Supplies Troubleshooting Security HP Web Services Networking

**Device Status**

Configuration Page  
Supplies Status Page  
Event Log Page  
Usage Page  
Device Information  
Event Schedule Summary  
Control Panel Snapshot  
Printable Reports and Pages  
Open Source Licenses

**Device Status**

Sleep mode on

**Supplies**

**Yellow Cartridge**  
Order W9172MC 100%\*

**Magenta Cartridge**  
Order W9173MC 100%\*

**Cyan Cartridge**  
Order W9171MC 100%\*

**Black Cartridge**  
Order W9170MC 100%\*

**Document Feeder Kit**  
Order JB95A 100%\*

Toner Collection Unit 65885A: **OK**  
Stapler 1 Y1G14A: **OK**

\* Estimated levels. Actual levels may vary.

**Media**

| Input/Output | Status | Capacity    | Size            | Type     |
|--------------|--------|-------------|-----------------|----------|
| Tray 1       | Empty  | 100 sheets  | Any Size        | Any Type |
| Tray 2       | < 30%  | 520 sheets  | Letter (8.5x11) | Plain    |
| Tray 3       | < 30%  | 520 sheets  | Ledger (11x17)  | Plain    |
| Output bin 1 | OK     | 250 sheets  | N/A             | N/A      |
| Output bin 2 | OK     | 3000 sheets | N/A             | N/A      |

---

# Cronologia delle revisioni

Visualizzare un elenco di revisioni del documento.

Le informazioni contenute nel presente documento sono soggette a modifica senza preavviso. HP non sarà responsabile per omissioni o errori tecnici ed editoriali contenuti nel presente documento.

**Tabella** Cronologia delle revisioni

| Numero revisione | Data revisione | Note revisione   |
|------------------|----------------|--|
| 1.0              | 03/2021        | Guida per l'utente della nuova versione per l'app HP Scan. |



# Indice analitico

## A

- aggiunta
  - dispositivo 15
  - divisore 66
  - interruzione di pagina 66
  - scanner 15
  - separatore 66
- aggiunta di pagine
  - finestra di anteprima di scansione 67, 68
  - vuote 63
- anteprima di scansione 55, 67, 68
  - ritaglio 60
  - schermo intero 57
  - visualizzazione elenco documenti 56
  - visualizzazione miniature 55
  - zoom 57
- apertura
  - app 37
  - schermata iniziale 37
  - Server Web incorporato 94
- app, panoramica, menu 20
- area regolazioni 32
- assegnazione
  - tipo di connessione 94
- assegnazione di un PIN 43
- attivazione
  - scansione a computer 70
  - Scansione remota 71
  - Scansione su USB 71
  - Web Scan 71

## C

- cartella 77
- Codice a barre 75, 77
- collegamenti
  - eliminazione 87
  - ridenominazione 87
  - ripristino delle impostazioni predefinite 87
- collegamenti di scansione
  - creazione 88
  - eliminazione 93
  - esportazione 91
  - importazione 91
  - nascondere 92

- ridenominazione 87, 90
- ripristino delle impostazioni predefinite 91
- salvataggio 90
- Collegamenti di scansione
  - Email as JPEG (Invia tramite e-mail come JPEG) 25, 29
  - Email as PDF (Invia tramite e-mail come PDF) 25, 29
  - Everyday Scan (Scansione quotidiana) 25, 29
  - impostazioni 25, 29
  - informazioni su 23, 25, 29
  - Save as Editable Text (OCR) (Salva come testo modificabile (OCR)) 25, 29
  - Save as JPEG (Salva come JPEG) 25, 29
  - Save as PDF (Salva come PDF) 25, 29
  - Send to Cloud (Invia al cloud) 25, 29
- Collegamento Less (Meno) 33
- Collegamento More (Più) 33
- configurare, impostare 70
- configurazione guidata
  - avvio 4
- configure
  - Scansione su USB 71
- connessione
  - passaggio a usb 94
  - passaggio alla rete 94
  - passare al wireless 94
- creazione
  - collegamenti di scansione 88
  - lavoro memorizzato 43
  - prenotazione lavoro 43
- cronologia delle revisioni 99

## D

- dati
  - zonali multipli 74
- disinstallazione 17
  - One-Click 17
- Download
  - driver 3
  - software completo 3
  - web pack 3

## E

- eliminazione
  - collegamenti di scansione 87, 93
- eliminazione delle pagine 62
- eliminazione, scanner, dispositivo 16
- Embedded Web Server 97
- esecuzione della manutenzione 96
- EveryDay Scan (Scansione quotidiana) 38

## F

- Finestra Adjustments (Regolazioni) 29
- finestra di anteprima 62-64
- finestra di anteprima di scansione 66
- Finestra di anteprima di scansione
  - Impostazioni di regolazioni dettagliate 33
  - Visualizzazione documento 29
  - Visualizzazione miniature 29

## G

- gestione
  - app 94
  - collegamenti 87

## I

- icona UDC 37
- icone
  - aggiunta di una scansione 32
  - annullamento 32
  - avanti 32
  - eliminazione di una pagina 32
  - indietro 32
  - inserimento del separatore 32
  - ritaglio 32
  - rotazione 32
- Impostazioni di regolazioni dettagliate 33
- impostazioni predefinite 95
- indirizzo ip
  - modifica 73

- informazioni
  - dispositivo 97
  - firmware 97
  - Wi-Fi 97
- informazioni generali
  - collegamenti di scansione 25, 29
  - impostazioni 25, 29
  - schede 20
- inserimento
  - divisore 66
  - interruzione di pagina 66
  - separatore 66
- installazione 4
  - amministratore 13
  - automatica 13
  - collegamento del cavo usb 6
  - connessione di rete cablata 8
  - connessione wireless 11
  - HP Scan 3
  - plug-in 13
  - prompt dei comandi 13
  - web pack di base 13
- installazione, app 3
- Introduzione, Ambito 1

## M

- manutenzione 96
  - scanner 94
- manutenzione dello scanner 96
- Manutenzione dello scanner 95
- memorizzazione di un lavoro di scansione 43
- memorizzazione lavoro 43
- metadati 81
- modifica
  - impostazioni dello scanner 95
  - impostazioni predefinite 95
  - indirizzo ip 73
  - tipo di connessione 94
- modifica dell'ordine delle pagine 63
- modifica dell'orientamento della pagina 64
- modifica delle pagine 55
- mostrare
  - collegamenti di scansione 92

## N

- nome automatico 77
- nome file 75

## O

- Open in a Zoom window (Apri in una finestra zoom) 57, 60, 63, 64
- opzione
  - More (Più)
  - Less (Meno) 33

## P

- panoramica
  - Collegamenti di scansione 23
  - schermata iniziale 23
- più zone di scansione 74
- protezione con password 43
- pulsanti
  - interfaccia utente 32

## R

- regolazione
  - impostazioni dei collegamenti prima della scansione 38
  - impostazioni della pagina dopo la scansione 38
  - pagine scansionate dopo la scansione 38
- requisiti di sistema
  - consigliati 1
  - minimi 1
  - operativo 1
- ridenominazione
  - collegamenti di scansione 87, 90
- rimozione di pagine 62, 63
- riordinamento delle pagine 63, 64
- Ripristina
  - collegamenti di scansione 87
- ripristino delle impostazioni predefinite
  - collegamenti di scansione 91
- ritaglio delle pagine 60

## S

- salvataggio
  - collegamenti di scansione 90
- salvataggio di una scansione
  - cartella di rete 41
  - cartella locale 41
  - jpeg 41, 42
  - pdf 41, 42
- Save as Editable Text (OCR) (Salva come testo modificabile (OCR)) 43, 74, 75, 77, 79, 81

- Scan a document or photo (Scansione di un documento o di una foto) 38
- Scan a Document or Photo (Scansione di un documento o di una foto) 37
- scansione
  - computer 70
  - testo modificabile 43, 74, 75, 77, 79, 81
- Scansione su USB
  - attivazione 71
  - opzione del pannello di controllo 71
- scansione tramite e-mail
  - jpeg 42
  - pdf 42
- schede
  - Guida 20
  - Scansione 20
  - Strumenti 20
- schermata iniziale 23
- separate 79
- separatore lavori 66
- Server Web incorporato 94
- Show Viewer after scan (Mostra visualizzatore dopo la scansione) 55-57
- strumenti di modifica 32
- supportato
  - dispositivi 2
  - scanner 2
  - stampanti 2
  - tipi di file 2

## T

- testo modificabile 43, 74
- Testo OCR 75, 77

## U

- uso, apertura, altro 37
- utilità scanner tools 96
- Utilità Scanner Tools (STU) 95, 96

## V

- visualizzazione
  - documento 56
  - elenco 56
  - informazioni dispositivo 97
  - informazioni firmware 97
  - informazioni rete 97
  - miniature 55
  - schermo intero 60, 63, 64

zoom 60, 63, 64  
Visualizzazione documento 29  
visualizzazione in anteprima di una  
scansione 55  
visualizzazione miniature 55  
Visualizzazione miniature 29

## Z

zona 75  
zonali multipli 74  
zone di scansione 79  
zoom 57