

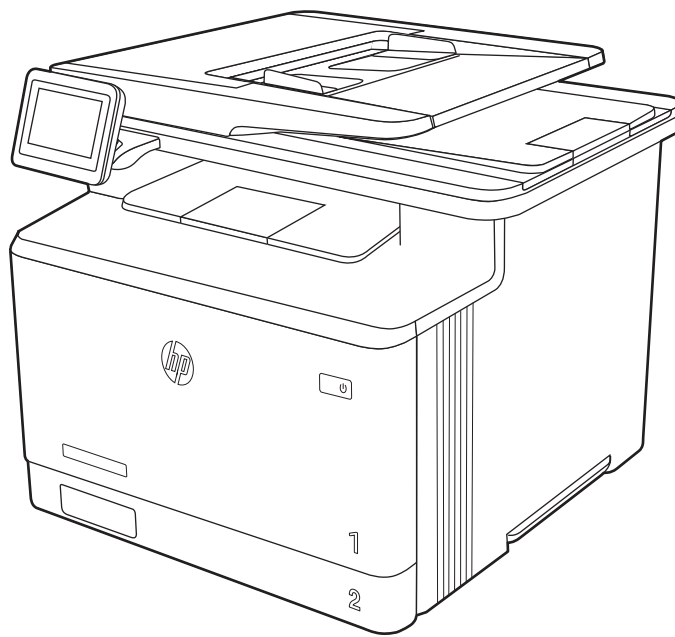

HP Color LaserJet Enterprise MFP M480

Korisnički priručnik

HP Color LaserJet Enterprise MFP M480 – Korisnički priručnik

Automatski prijevod pruža Microsoft Translator

SAŽETAK

Ovaj vodič nudi informacije o konfiguraciji, upotrebi, jamstvu, sigurnosti i okolišu.

Pravne informacije

Autorska prava i licenca

© Copyright 2023 HP Development Company, L.P.

Umnožavanje, preinačavanje ili prevođenje bez prethodnog pismenog odobrenja zabranjeno je osim onako kako je dopušteno prema zakonima o autorskom pravu.

Informacije u ovom dokumentu podliježu promjenama bez prethodne obavijesti.

Jedina jamstva za HP-ove proizvode i usluge navedena su u izričitim jamstvenim izjavama koje se isporučuju s takvim proizvodima i uslugama. Nijedna ovdje navedena informacija ne može se tumačiti kao dodatno jamstvo. HP nije odgovoran za eventualne tehničke i uredničke pogreške te propuste koji se nalaze u tekstu.

Edition 4, 11/2023

Trgovačke marke

Adobe®, Adobe Photoshop®, Acrobat®, i PostScript® su registrirani zaštitni znakovi tvrtke Adobe Systems Incorporated.

Apple i logotip Apple zaštitni su znakovi tvrtke Apple Inc., registrirani u SAD-u i drugim državama.

macOS žig je tvrtke Apple Inc., registriran u SAD-u i drugim državama.

AirPrint je zaštitni znak tvrtke Apple Inc., registriran u SAD-u i drugim državama.

Google™ je zaštitni znak tvrtke Google Inc.

Microsoft®, Windows® i Windows Server® registrirani su zaštitni znakovi tvrtke Microsoft Corporation u SAD-u.

UNIX® je registrirani zaštitni znak tvrtke Open Group.

Sadržaj

1 Pregled pisača	1
Ikone upozorenja	1
Moguća opasnost od šoka	2
Prikazi pisača	2
Prikaz prednje strane pisača	2
Prikaz pozadine pisača	3
Pogled na upravljačku ploču	4
Specifikacije pisača	7
Tehničke specifikacije	7
Podržani operacijski sustavi	8
Mobilna rješenja za ispis	10
Dimenzije pisača	10
Potrošnja energije	12
Električne specifikacije	12
Akustičke emisije	13
Specifikacije radnog okruženja	13
Postavljanje hardvera pisača i instalacija softvera	13
2 Ladice za papir	15
Umetanje papira u ladicu 1 (višenamjenska ladicu)	15
Umetanje papira u ladicu 1 (višenamjenska ladicu)	15
Položaj papira u ladici 1	17
Umetanje papira u ladicu 2	18
Umetanje papira u ladicu 2	18
Usmjerenje papira u ladici 2	21
Upotrijebi način zamjenskog zaglavlja	22
Umetanje papira u ladicu 3 (neobavezan dodatak)	22
Umetanje papira u ladicu 3	22
Položaj papira u ladici 3	24
Upotrijebi način zamjenskog zaglavlja	26
Umetanje i ispis omotnica	26
Ispis omotnica	26
Orijentacija omotnice	26
Umetanje i ispis na naljepnice	27
Ručno umetanje naljepnica	27
Smjer naljepnice	28
3 Potrošni materijal, dodatna oprema i dijelovi	30
Naručivanje potrošnog materijala, dodatne opreme i dijelova	30
Naručivanje	30
Potrošni materijal i dodatna oprema	30

Dijelovi koje korisnik može sam zamijeniti.....	33
Konfiguriranje postavki za potrošni materijal HP tonera, spremnika i zaštite	33
Uvod.....	33
Omogućavanje i onemogućavanje značajke propisa za spremnike	34
Omogućavanje i onemogućavanje značajke zaštite spremnika.....	36
Zamjena spremnika s tintom	38
Informacije o spremniku s tonerom.....	38
Uklanjanje i zamjena spremnika s tonerom.....	41
4 Ispis.....	46
Zadaci ispisa (Windows).....	46
Upute za ispis (Windows)	46
Automatski obostrani ispis (Windows).....	47
Ručni obostrani ispis (Windows).....	47
Ispis više stranica po listu (Windows)	48
Odabir vrste papira (Windows).....	48
Dodatni zadaci ispisa	49
Zadaci ispisa (macOS).....	49
Ispis (macOS).....	50
Automatski ispis na obje strane (macOS)	50
Ručni ispis na obje strane (macOS)	50
Ispis više stranica po listu (macOS).....	51
Odabir vrste papira (macOS).....	51
Dodatni zadaci ispisa	52
Spremanje zadataka ispisa u pisač za kasniji ispis ili privatni ispis.....	52
Uvod.....	52
Stvaranje spremljenog zadatka (Windows).....	52
Stvaranje pohranjenog zadatka (macOS).....	53
Ispis spremljenog zadatka	54
Brisanje spremljenog zadatka	54
Informacije poslane u pisač u svrhu bilježenja zadataka.....	55
Mobilni ispis.....	55
Uvod.....	55
Wi-Fi, Wi-Fi Direct Print, NFC i BLE ispis	55
Ispis putem e-pošte HP ePrint.....	56
AirPrint.....	57
Ugrađeni ispis sustava Android	58
Ispis s USB flash pogona	58
Omogućavanje USB priključka za ispis	58
Ispis dokumenata s USB priključka	59
Ispis s pomoću USB 2.0 priključka velike brzine (ožičenih).....	59
Prva metoda: Omogućavanje USB 2.0 priključka visoke brzine pomoću izbornika na upravljačkoj ploči pisača.....	59
Druga metoda: Omogućavanje USB 2.0 priključka visoke brzine putem HP ugrađenog web-poslužitelja (samo pisači povezani s mrežom).....	60
5 Kopiranje.....	61

Izrada kopija.....	61
Kopiranje na obje strane (obostrano).....	63
Dodatni zadaci kopiranja.....	65
6 Skeniranje.....	66
Postavljanje skeniranja u e-poštu.....	66
Uvod.....	66
Prije početka.....	66
Prvi korak: Pristupanje HP ugrađenom web-poslužitelju (EWS):.....	67
Drugi korak: Konfiguriranje postavki identifikacije mreže.....	68
Treći korak: Konfiguriranje značajke slanja u e-poštu.....	68
Korak četiri: Konfiguriranje prečaca brzih postavki (po izboru).....	78
Korak pet: Slanje u e-poštu postavite da koristi Office 365 Outlook (opcionalno).....	78
Postavljanje skeniranja u mrežnu mapu.....	80
Uvod.....	80
Prije početka.....	80
Prvi korak: Pristupanje HP ugrađenom web-poslužitelju (EWS):.....	81
Drugi korak: Postavljanje skeniranja u mrežnu mapu.....	81
Postavljanje opcije Skeniranje na SharePoint.....	91
Uvod.....	91
Prije početka.....	91
Prvi korak: Pristupanje HP ugrađenom web-poslužitelju (EWS):.....	91
Drugi korak: Omogućavanje značajke Skeniranje na SharePoint i stvaranje brze postavke za značajku Skeniranje na SharePoint.....	92
Skeniranje datoteke izravno na web-mjesto SharePoint.....	94
Brze postavke skeniranja i opcije značajke Skeniranje na SharePoint.....	95
Postavite Skeniranje na USB pogon.....	97
Uvod.....	97
Prvi korak: Pristupanje HP ugrađenom web-poslužitelju (EWS):.....	97
Drugi korak: Omogućite Skeniranje na USB pogon.....	98
Treći korak: Konfiguriranje prečaca brzih postavki (po izboru).....	98
Zadane postavke skeniranja za postavke Skeniranja na USB.....	99
Zadane postavke datoteka za postavke spremanja na USB.....	100
Skeniranje u e-poštu.....	101
Uvod.....	101
Skeniranje u e-poštu.....	101
Skeniranje u memoriju zadataka.....	103
Uvod.....	103
Skeniranje u memoriju zadataka na pisaču.....	103
Ispisivanje iz memorije zadataka na pisaču.....	105
Skeniranje u mrežnu mapu.....	106
Uvod.....	106
Skeniranje u mrežnu mapu.....	106
Skeniranje na SharePoint.....	108
Uvod.....	108
Skeniranje na SharePoint.....	108

Skeniranje na USB pogon	110
Uvod.....	110
Skeniranje na USB pogon.....	110
Upotrijebite poslovna rješenja HP JetAdvantage.....	112
Dodatni zadaci skeniranja.....	112
7 Faksiranje.....	114
Postavljanje faksa	114
Uvod.....	114
Faks postavite pomoću upravljačke ploče pisača.....	114
Promjena konfiguracija faksa	115
Postavke biranja faksa.....	115
Opće postavke slanja faksa.....	116
Postavke primanja faksa	117
Slanje faksa.....	118
Stvaranje rasporeda ispisa faksova.....	120
Blokiranje dolaznih faksova.....	120
Stvaranje popisa blokiranih brojeva faksa.....	120
Brisanje brojeva s popisa blokiranih brojeva faksa	121
Dodatni zadaci faksiranja.....	121
8 Upravljanje pisačem.....	122
Napredna konfiguracija pomoću HP ugrađenog web-poslužitelja (EWS)	122
Uvod.....	122
Pristup HP ugrađenom web-poslužitelju (EWS).....	123
Značajke HP-ovog ugrađenog web-poslužitelja.....	123
Konfiguriranje postavki IP mreže	132
Izjava o odricanju od odgovornosti za zajedničko korištenje pisača	132
Prikaz ili promjena mrežnih postavki.....	133
Promjena naziva pisača na mreži	133
Ručno konfiguriranje IPv4 TCP/IP parametara s upravljačke ploče.....	134
Ručno konfiguriranje IPv6 TCP/IP parametara s upravljačke ploče.....	134
Postavke brzine veze i obostranog ispisa.....	135
Sigurnosne značajke pisača	135
Uvod.....	135
Sigurnosni propisi	136
Dodijelite administratorsku lozinku	136
IP Security	137
Podrška za šifriranje: HP šifrirani tvrdi diskovi visokih performansi.....	137
Zaključavanje ploče za proširenja.....	137
Postavke uštede energije.....	137
Postavite mjerač za stanje mirovanja i konfigurirajte pisac kako bi trošio 1 W energije ili manje.....	137
Postavljanje rasporeda mirovanja.....	138
Postavljanje postavki stanja mirovanja	138
HP Web Jetadmin.....	139

Ažuriranja softvera i programskih datoteka.....	139
9 Rješavanje problema	140
Sustav pomoći na upravljačkoj ploči.....	140
Vraćanje tvorničkih postavki	140
Uvod.....	141
Prva metoda: Vraćanje tvorničkih postavki putem upravljačke ploče pisača	141
Druga metoda: Vraćanje tvorničkih postavki putem HP ugrađenog web-poslužitelja (samo pisači povezani s mrežom)	141
Na upravljačkoj ploči pisača ili ugrađenom web-poslužitelju prikazuje se poruka "Niska razina tonera u spremniku" ili "Vrlo niska razina tonera u spremniku"	141
Promjena vrlo niskih postavki	142
Naručivanje potrošnog materijala	143
Pisač ne uvlači papir ili ga uvlači pogrešno	143
Uvod.....	143
Pisač ne uvlači papir.....	143
Pisač uvlači više listova papira	146
Ulagač dokumenata se zaglavljuje, uvlači ukoso ili uvlači više listova papira.....	148
Uklanjanje zaglavljeno papira.....	149
Mjesta na kojima se papir može zaglaviti	149
Automatska navigacija za uklanjanje zaglavljeno papira	150
Često ili ponavljajuće zaglavljivanje papira?	150
31.13 pogreška zaglavljivanja u ulagaču dokumenata.....	150
13.B2.D1 pogreška zaglavljivanja u ladicu 1.....	154
13.B2.D2 pogreška zaglavljivanja u ladicu 2	156
13.A3 pogreška zaglavljivanja u ladicu 3.....	159
13.B2 pogreška zaglavljivanja u stražnjim vratima.....	162
13.B4, 13.B5 pogreška zaglavljivanja na ulazu mehanizma za nanošenje tonera	165
13.B9 pogreška zaglavljivanja na izlazu mehanizma za nanošenje tonera.....	166
13.D1, 13.D3 pogreška zaglavljivanja u dodatku za obostrani ispis	168
13.E1 pogreška zaglavljivanja u izlaznom spremniku	170
Rješavanje problema s kvalitetom ispisa u boji.....	170
Uvod.....	170
Rješavanje problema s kvalitetom ispisa.....	171
Poboljšavanje kvalitete kopiranja.....	183
Provjera je li staklo skenera prljavo ili umrljano	183
Kalibriranje skenera	185
Provjera postavki papira.....	185
Provjera postavki prilagodbe slike	185
Optimiziranje kvalitete kopiranja za tekst ili fotografije	186
Kopiranje od ruba do ruba.....	186
Poboljšavanje kvalitete skeniranja	186
Provjera je li staklo skenera prljavo ili umrljano	187
Provjera postavki rezolucije	188
Provjera postavki boje.....	189
Provjera postavki prilagodbe slike	189
Optimiziranje kvalitete skeniranja za tekst ili slike	190

Provjera postavki izlazne kvalitete	190
Poboljšanje kvalitete slike faksa	191
Provjera je li staklo skenera prljavo ili umrljano	191
Provjera postavki rezolucije faksiranja	193
Provjera postavki prilagodbe slike	193
Optimiziranje kvalitete faksa za tekst ili slike	193
Provjera postavke za ispravljanje pogrešaka	194
Provjera postavke prilagođavanja stranici	194
Slanje na drugi faks uređaj	194
Provjerite faks uređaj pošiljatelja	195
Rješavanje problema s kablskom mrežom	195
Uvod	195
Loša fizička veza	195
Računalo ne ostvaruje komunikaciju s pisačem	195
Pisač koristi neispravne postavke veze i obostranog ispisa za mrežu	196
Novi softverski programi mogu uzrokovati probleme s kompatibilnosti	196
Vaše računalo ili radna stanica možda nisu ispravno postavljeni	196
Pisač je onemogućen ili su neispravne druge postavke mreže	196
Rješavanje problema s bežičnom mrežom	196
Uvod	196
Popis za provjeru bežične veze	197
Pisač ne ispisuje nakon dovršetka bežične konfiguracije	197
Pisač ne ispisuje, a na računalu je instaliran vatrozid treće strane	198
Bežična veza ne radi nakon premještanja bežičnog usmjerivača ili pisača	198
Na bežični pisač se ne može priključiti više računala	198
Bežični pisač izgubi vezu kad se priključi na VPN	198
Mreža se ne prikazuje na popisu bežičnih mreža	198
Bežična mreža ne radi	199
Smanjivanje interferencije na bežičnoj mreži	199
Rješavanje problema s faksom	199
Popis za provjeru rješavanja problema s faksom	199
Opći problemi s faksom	202
Dodatak A Servis i podrška	204
HP-ova izjava o ograničenom jamstvu	204
UK, Irska i Malta	205
Austrija, Belgija, Njemačka i Luksemburg	206
Belgija, Francuska i Luksemburg	206
Italija	207
Španjolska	208
Danska	208
Norveška	208
Švedska	209
Portugal	209
Grčka i Cipar	209
Mađarska	210
Češka Republika	210
Slovačka	210

Poljska	211
Bugarska	211
Rumunjska	212
Belgija i Nizozemska	212
Finska	212
Slovenija	213
Hrvatska	213
Latvija	213
Litva	214
Estonija	214
Premium Protection jamstvo tvrtke HP: Izjava o ograničenom jamstvu za LaserJet spremnik s tonerom	214
Izjava o ograničenom jamstvu dugovječnog potrošnog materijala i paketa za održavanje	215
Propisi tvrtke HP u vezi potrošnog materijala drugih proizvođača	215
Web-stranice tvrtke HP za zaštitu od krivotvorina	216
Podaci spremljeni na spremnik s tonerom	216
Licencni ugovor s krajnjim korisnikom	216
Jamstvena usluga popravka od strane korisnika	221
Podrška za korisnike	221
Dodatak B Program upravljanja očuvanjem okoliša	223
Zaštita okoliša	223
Proizvodnja ozona	223
Potrošnja energije	223
Potrošnja tonera	223
Potrošnja papira	224
Plastika	224
Potrošni materijal za ispis za uređaj HP LaserJet	224
Papir	224
Korišteni materijali	224
Informacije o bateriji	224
Odlaganje opreme u otpad (EU, Ujedinjeno Kraljevstvo i Indija)	225
Recikliranje elektroničkog hardvera	225
Informacije o recikliranju hardvera u Brazilu	225
Kemijske tvari	226
Podaci o energiji proizvoda prema uredbi Komisije Europske unije 1275/2008 i prema relevantnim zakonskim odredbama Ujedinjenog Kraljevstva	226
SEPA Ecolabel Podaci o korisniku (Kina)	226
Uredba o provedbi energetske oznake za Kinu za pisač, faks i fotokopirni uređaj	226
Izjava o ograničenju uporabe opasnih tvari (Indija)	227
Propis WEEE (Turska)	227
Tablica tvari (Kina)	228

Sigurnosno-tehnički list materijala (MSDS).....	228
EPEAT	229
Tablica tvari (Tajvan).....	230
Dodatne informacije.....	231
Dodatak C Regulative informacije.....	232
Regulative izjave.....	232
Regulativni identifikacijski brojevi modela	232
Zakonska obavijest za Europsku uniju i Ujedinjeno Kraljevstvo.....	232
Izjava za kupce o laseru klase 1.....	233
Pravila američkog Saveznog povjerenstva za komunikacije (FCC)	233
Kanada - Industry Canada ICES-003 Izjava o sukladnosti	233
VCCI izjava (Japan).....	233
EMC izjava (Koreja)	233
EMC izjava (Kina).....	233
Upute za kabel za napajanje.....	233
Izjava za kabel za napajanje (Japan)	234
Sigurnost lasera	234
Izjava o laseru za Finsku.....	234
Izjava za nordijsku regiju (Danska, Finska, Norveška, Švedska).....	235
GS izjava (Njemačka)	235
Sukladnost za Euroaziju (Armenija, Bjelorusija, Kazahstan, Rusija).....	236
Izjava o elektromagnetskoj kompatibilnosti (Tajvan)	236
Tajvanska izjava o BSMI USB priključnici (Walk-up).....	236
Stabilnost proizvoda	237
Izjave o telekomunikaciji (faks).....	237
Izjava o kabelu za faks.....	237
Europska izjava za telekomunikacijske proizvode.....	237
Declaração para a ANATEL do Brasil	237
Izjave tvrtke Telecom za Novi Zeland.....	237
Dodatna FCC izjava za telekomunikacijske proizvode (SAD).....	238
Zakon o zaštiti korisnika telefonskih usluga (SAD)	238
Industry Canada CS-03 - zahtjevi	238
Oznaka Japanskog telekoma	240
Bjelarus.....	240
Kazalo	241

1 Pregled pisača

Pregledajte lokaciju značajki na pisaču, fizičke i tehničke specifikacije pisača i gdje možete pronaći informacije za postavljanje.

U vrijeme ovog objavljivanja sljedeće su informacije ispravne. Važeće informacije pogledajte u odjeljku <http://www.hp.com/support/colorljM480MFP>

Dodatne informacije:

Sveobuhvatna pomoć tvrtke HP za pisač obuhvaća sljedeće informacije:

- Instalacija i konfiguriranje
- Upoznavanje i korištenje
- Rješavanje problema
- Preuzimanje ažuriranja softvera i programskih datoteka
- Pridruživanje forumima za podršku
- Pronalazak informacija o jamstvima i regulacijskih informacija

Ikone upozorenja

Budite oprezni ako ugledate ikonu upozorenja na svojem HP pisaču, kako je naznačeno u definicijama ikona.

Slika 1-1 Oprez: strujni udar

Slika 1-2 Oprez: vruća površina

Slika 1-3 Oprez: ne približavajte dijelove tijela pokretnim dijelovima

Slika 1-4 Oprez: oštar rub u neposrednoj blizini

Slika 1-5 Upozorenje

Moguća opasnost od šoka

Pregledajte ove važne sigurnosne informacije.

- Pročitajte ih i shvatite ove izjave o sigurnosti kako biste izbjegli opasnost od električnog šoka.
- Uvijek slijedite osnovne sigurnosne mjere prilikom korištenja ovog uređaja kako biste smanjili rizik od ozljede zbog požara ili električnog udara.
- Pročitajte i shvatite sve upute u korisničkom priručniku.
- Imajte na umu sva upozorenja i upute navedene na uređaju.
- Upotrebljavajte samo uzemljenu utičnicu prilikom povezivanja uređaja na izvor napajanja. Ako ne znate je li utičnica uzemljena, zatražite savjet kvalificiranog električara.
- Ne dodirujte kontakte na bilo kojem utoru na uređaju. Zamijenite oštećene kabele odmah.
- Isključite ovaj proizvod iz zidnih utičnica prije čišćenja.
- Nemojte instalirati ili upotrebljavati ovaj proizvod u blizini vode ili kada ste mokri.
- Čvrsto instalirajte proizvod na stabilnoj površini.
- Instalirajte proizvod na zaštićenoj lokaciji gdje nitko ne može stati na kabel za napajanje ili se spotaknuti preko tog kabela.

Prikazi pisača

Odredite određene dijelove pisača i upravljačke ploče.

Prikaz prednje strane pisača

Pronađite dijelove na prednjoj strani pisača.

Slika 1-6 Prikaz prednje strane pisača

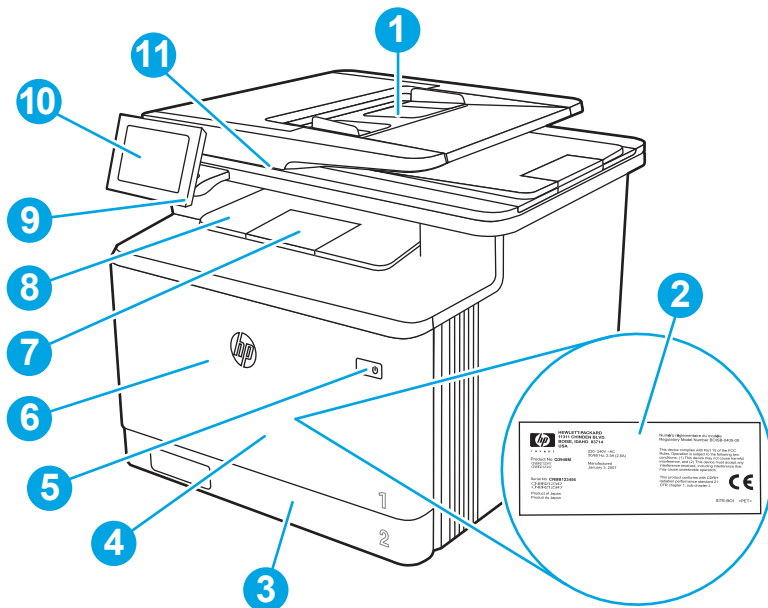

Broj	Opis
1	Ulađač dokumenata
2	Regulatorna naljepnica (unutar prednjih vrata)
3	Ladica 2
4	Ladica 1
5	Gumb za uključivanje/isključivanje
6	Prednja vrata (omogućuju pristup spremnicima s tonerom)
7	Produžetak izlaznog spremnika
8	Izlazni spremnik
9	Lako dostupni USB priključak (za ispis i skeniranje bez računala)
10	Upravljačka ploča s dodirnim zaslonom (može se nagnuti radi lakšeg pregleda)
11	Skener

Prikaz pozadine pisača

Pronađite dijelove na stražnjoj strani pisača.

Slika 1-7 Prikaz stražnje strane pisača

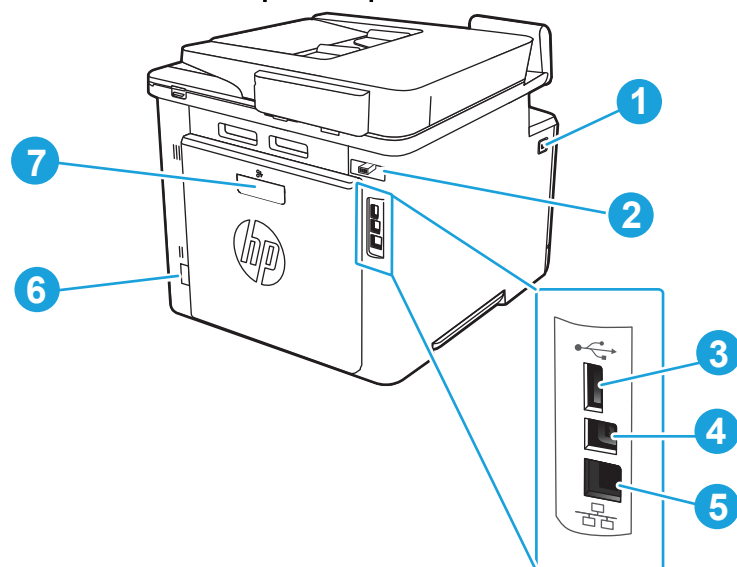

Broj	Opis
1	Gumb za otpuštanje prednjih vrata
2	Priključci za faks
3	USB priključak za spremanje zadataka ili povezivanje dodataka
4	USB priključak za izravno povezivanje s računalom
5	Ethernet priključak
6	Priključak za napajanje
7	Stražnja vratašca (pristup radi uklanjanja zaglavljeneog papira)

Pogled na upravljačku ploču

S pomoću dodirnog zaslona upravljačke ploče saznajte informacije o pisaču i stanju zadatka te konfigurirajte pisač.

 **NAPOMENA:** Nagnite upravljačku ploču radi lakšeg pregleda.

 **NAPOMENA:** Značajke koje se prikazuju na početnom zaslonu mogu varirati ovisno o konfiguraciji pisača.

Slika 1-8 Upravljačka ploča pisača

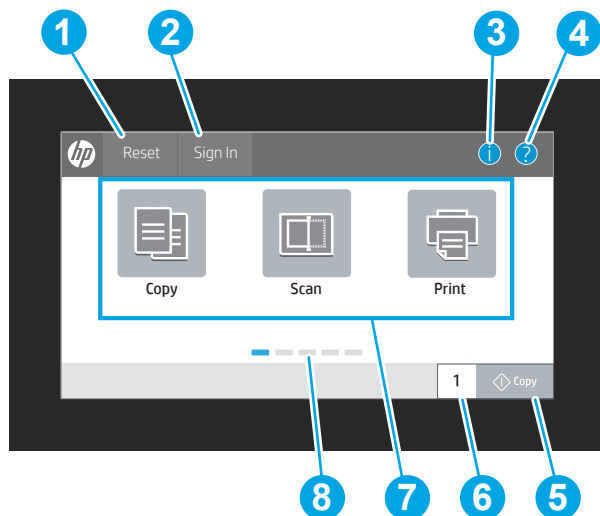

Broj	Stavka	Opis
1	Gumb Ponovno postavljanje	Dodirnite gumb Ponovno pokretanje za brisanje promjena, prekidanje pauze pisača, prikaz skrivenih pogreški i vraćanje zadanih postavki (uključujući jezik i izgled tipkovnice).
2	Gumbi Prijava i Odjava	<p>Odaberite gumb Prijava za otvaranje zaslona za prijavu.</p> <p>Odaberite gumb Odjava za odjavu iz pisača. Uređaj vraća sve opcije na zadane postavke.</p> <p>NAPOMENA: Ovaj se gumb prikazuje samo ako je administrator konfigurirao pisač da zahtijeva dopuštenje za pristup značajkama.</p>
3	Gumb Informacije ⓘ	<p>Za pristup zaslonu koji omogućuje pristup nekolicini vrsta informacija o pisaču odaberite gumb Informacije ⓘ</p> <p>Odaberite gumbe na dnu zaslona za sljedeće informacije:</p> <ul style="list-style-type: none"> • Jezik prikaza: promijenite jezik trenutne sesije korisnika. • Stanje mirovanja: postavite pisač u stanje mirovanja. • Wi-Fi Direct: prikaz informacija za izravno povezivanje pisača putem telefona, tableta ili drugog uređaja s Wi-Fi mrežom. (Bežične značajke dostupne s instaliranim dodatnim bežičnim dodacima.) • Bežično: prikaz ili promjena postavki bežične veze. (Bežične značajke dostupne s instaliranim dodatnim bežičnim dodacima.) • Ethernet: prikaz ili promjena postavki Ethernet veze. • HP Web Services: pronađite informacije za povezivanje s pisačem i ispisivanje putem HP Web Services (ePrint).

Broj	Stavka	Opis
4	Gumb Pomoć ?	Odaberite gumb Pomoć ? kako biste otvorili ugrađeni sustav pomoći. Sustav sadrži popis tema pomoći ili informacije o temi kad upotrebljavajte početni zaslon, aplikaciju, opciju ili značajku.
5	Gumb Kopiraj	Dodirnite gumb Kopiraj kako biste započeli zadatak kopiranja.
6	Polje za broj kopija	Dodirnite polje da biste prilagodili broj kopija koje će se ispisati.
7	Područje s aplikacijama	Odaberite bilo koju ikonu kako biste otvorili aplikaciju. Listajte zaslon u stranu kako biste pristupili dodatnim aplikacijama. NAPOMENA: Dostupne aplikacije ovise o pisaču. Administrator može konfigurirati koje će se aplikacije prikazati i redoslijed njihovog prikazivanja.
8	Indikator početnog zaslona	Označava broj stranica na početnom zaslonu ili u aplikaciji. Označena je trenutna stranica. Listajte zaslon u stranu kako biste se kretali između stranica.

Kako upotrebljavati upravljačku ploču na dodirnom zaslonu

Za upotrebu upravljačke ploče na dodirnom zaslonu izvršavajte ove radnje.

Tablica 1-1 Radnje dostupne putem upravljačke ploče dodirnog zaslona

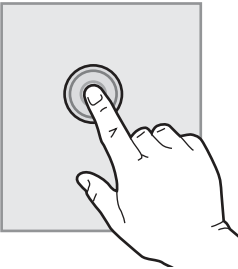
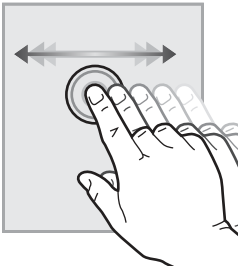
Radnja	Opis	Primjer
Dodir 	Dodirnite stavku na zaslonu kako biste je odabrali ili otvorili izbornik. Prilikom pomicanja kroz izbornike, nakratko dodirnite ekran za prestanak pomicanja.	Dodirnite ikonu Postavke kako biste otvorili aplikaciju Postavke .
Listanje 	Dodirnite zaslon i potom pomaknite prst vodoravno kako biste pomaknuli zaslon u stranu.	Listajte dok se ne prikaže aplikacija Postavke .

Tablica 1-1 Radnje dostupne putem upravljačke ploče dodirnog zaslona (Nastavak)

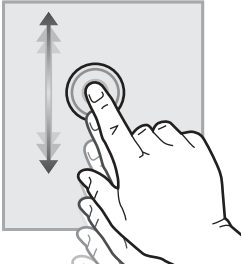
Radnja	Opis	Primjer
Pomicanje 	Dodirnite zaslon i potom pomaknite prst okomito kako biste pomicali zaslon gore i dolje. Prilikom pomicanja kroz izbornike nakratko dodirnite zaslon za prestanak pomicanja.	Krećite se kroz aplikaciju Postavke .

Specifikacije pisača

Odredite specifikacije za svoj model pisača.

Tehničke specifikacije

Pregledajte tehničke specifikacije pisača.

Brojevi uređaja za svaki model

- M480f - #3QA55A

Tablica 1-2 Specifikacije rukovanja papirom

Značajke rukovanja papirom	M480f
Ladica 1 (kapacitet 50 listova)	✓
Ladica 2 (kapacitet 250 listova)	✓
Opcionalna dodatna ladica za 550 listova	Dodatno
Automatski obostrani ispis	✓

Tablica 1-3 Specifikacije povezivanja

Značajke povezivanja	M480f
10/100/1000 Ethernet LAN veza s protokolima IPv4 i IPv6	✓
Brzi USB 2.0	✓
USB priključak za samostalni ispis	✓
LAN dodatak za HP Jetdirect	Dodatno
Dodatak za HP Jetdirect 3100w za Wi-Fi, BLE, NFC i očitavanje uređaja u blizini	Dodatno

Tablica 1-4 Specifikacije pisača

Značajke ispisa	M480f
Ispisuje do 27 stranica u minuti (str./min) na papiru veličine A4 i do 29 stranica u minuti na papiru veličine Letter.	✓
Spremanje zadataka i privatni ispis	✓

Tablica 1-5 Specifikacije kopiranja i skeniranja

Značajke kopiranja i skeniranja	M480f
Brzina jednostranog kopiranja u boji: A4 - 27 kopija u minuti, Letter - 28 kopija u minuti	✓
Brzina obostranog kopiranja u boji: A4 - 24 kopija u minuti, Letter - 25 kopija u minuti	
Brzina jednostranog skeniranja papira veličine A4: do 29 str./min ili 46 sl./min (crno-bijelo), do 20 str./min ili 35 sl./min (u boji)	
Brzina jednostranog skeniranja papira veličine Letter: do 31 str./min ili 49 sl./min (crno-bijelo), do 21 str./min ili 37 sl./min (u boji)	
NAPOMENA: Brzine kopiranja i skeniranja su podložne promjeni.	
Ulagrač dokumenata kapaciteta 50 stranica s dvostrukom glavom za skeniranje za obostrano kopiranje i skeniranje uz samo jedan prolazak papira	✓
Mogućnosti Skeniranje u e-poštu, Skeniranje na USB i Skeniranje u mrežnu mapu	✓

Tablica 1-6 Ostale specifikacije

Ostale značajke	M480f
Osnovna memorija od 2 GB	✓
Ugrađeni Multi-Media Controller (eMMC) od 16 GB	✓
Upravljačka ploča na dodirnom zaslonu u boji	✓
Značajke faksiranja	✓
HP-ov pouzdani platformski modul za šifriranje svih podataka koji prolaze kroz pisač	✓
Komplet za pristupačnost HP	Dodatno
HP-ov pomoćnik za pristupačnost	Dodatno
HP-ov USB univerzalni čitač kartice	Dodatno
HP-ov LEGIC čitač kartice	Dodatno

Podržani operacijski sustavi

Upotrijebite sljedeće informacije da biste se pobrinuli za kompatibilnost pisača s operacijskim sustavom na svom računalu.

Linux: za informacije i upravljačke programe za ispis za sustav Linux posjetite sljedeće web-mjesto www.hp.com/go/linuxprinting.

UNIX: za informacije i upravljačke programe za ispis za sustav UNIX® posjetite www.hp.com/go/unixmodelscripts.

Sljedeće se informacije odnose na upravljačke programe za ispis Windows HP PCL 6 specifične za vaš pisač, HP-ove upravljačke programe za operacijski sustav macOS i program za instalaciju softvera.

Windows: da biste instalirali HP-ov upravljački program za ispis, sa stranice 123.hp.com preuzmite HP Easy Start. Ili, idite na web-mjesto podrške za pisač za ovaj pisač: <http://www.hp.com/support/colorljM480MFP> za preuzimanje upravljačkog programa pisača ili programa za instalaciju softvera za instaliranje upravljačkog programa pisača HP.

macOS: ovaj pisač podržava korištenje s Mac računalima. Preuzmite HP Easy Start sa stranice 123.hp.com ili sa stranice za podršku za ispis, a zatim upotrijebite HP Easy Start da biste instalirali HP-ov upravljački program za ispis.

1. Posjetite stranicu 123.hp.com.
2. Slijedite korake za preuzimanje softvera pisača.

Tablica 1-7 Podržani operacijski sustavi i upravljački programi pisača

Operacijski sustav	Upravljački program pisača (za Windows ili Instalacijski program na webu u sustavu macOS)
Windows 7, 32-bitni i 64-bitni	Upravljački program „HP PCL 6” specifičan za vaš pisač instaliran je za ovaj operacijski sustav kao dio instalacije softvera.
Windows 8.1, 32-bitni i 64-bitni	Upravljački program „HP PCL-6” specifičan za vaš pisač instaliran je za ovaj operacijski sustav kao dio pune instalacije softvera. Za klijentsko-poslužiteljsku instalaciju prije povezivanja s poslužiteljem na klijentu učitajte upravljački program.
Windows 10, 32-bitni i 64-bitni	Upravljački program „HP PCL-6” specifičan za vaš pisač instaliran je za ovaj operacijski sustav kao dio pune instalacije softvera. Za klijentsko-poslužiteljsku instalaciju prije povezivanja s poslužiteljem na klijentu učitajte upravljački program.
Windows Server 2008 R2, SP1, 64-bitni	Upravljački program PCL 6 specifičan za vaš pisač dostupan je za preuzimanje s web-mjesta podrške za pisač. Preuzmite upravljački program, a zatim upotrijebite čarobnjaka za dodavanje pisača tvrtke Microsoft kako biste ga instalirali.
Windows Server 2012, 64-bitni	Upravljački program PCL 6 specifičan za vaš pisač dostupan je za preuzimanje s web-mjesta podrške za pisač. Preuzmite upravljački program, a zatim upotrijebite čarobnjaka za dodavanje pisača tvrtke Microsoft kako biste ga instalirali.
Windows Server 2012 R2, 64-bitni	Upravljački program PCL 6 specifičan za vaš pisač dostupan je za preuzimanje s web-mjesta podrške za pisač. Preuzmite upravljački program, a zatim upotrijebite čarobnjaka za dodavanje pisača tvrtke Microsoft kako biste ga instalirali.
Windows Server 2016, 64-bitni	Upravljački program PCL 6 specifičan za vaš pisač dostupan je za preuzimanje s web-mjesta podrške za pisač. Preuzmite upravljački program, a zatim upotrijebite čarobnjaka za dodavanje pisača tvrtke Microsoft kako biste ga instalirali.
Windows Server 2019, 64-bitni	Upravljački program PCL 6 specifičan za vaš pisač dostupan je za preuzimanje s web-mjesta podrške za pisač. Preuzmite upravljački program, a zatim upotrijebite čarobnjaka za dodavanje pisača tvrtke Microsoft kako biste ga instalirali.
macOS 10.13 High Sierra, macOS 10.14 Mojave, macOS 10.15 Catalina	Preuzmite HP Easy Start sa stranice 123.hp.com , a zatim ga upotrijebite za instaliranje upravljačkog programa za ispis.

 **NAPOMENA:** Podržani operacijski sustavi mogu se promijeniti.

 **NAPOMENA:** Najnoviji popis podržanih operacijskih sustava i sveobuhvatnu pomoć tvrtke HP za pisač potražite na adresi <http://www.hp.com/support/colorljM480MFP>.

 **NAPOMENA:** Za podršku za upravljački program HP UPD za ovaj pisač te za detalje o klijentskim i poslužiteljskim operacijskim sustavima posjetite www.hp.com/go/upd. Pritisnite **Specifications** (Specifikacije) pod stavkom **Additional information** (Dodatne informacije).

Tablica 1-8 Minimalni zahtjevi sustava

Windows	macOS
<ul style="list-style-type: none">• internetska veza• Namjenska USB 1.1 ili 2.0 veza ili mrežna veza• 2 GB raspoloživog prostora na tvrdom disku• 1 GB RAM-a (32-bitni) ili 2 GB RAM-a (64-bitni)	<ul style="list-style-type: none">• internetska veza• Namjenska USB 1.1 ili 2.0 veza ili mrežna veza• 1,5 GB raspoloživog prostora na tvrdom disku

NAPOMENA: Program za instalaciju softvera sustava Windows instalira uslugu HP Smart Device Agent Base. Veličina datoteke manja je od 100 kb. Usluga ima jedinu funkciju svaki sat provjeriti ima li pisača povezanih putem USB-a. Ne prikupljaju se nikakvi podaci. Ako se pronađe USB-pisač, usluga zatim pokušava pronaći priključak za upravljanje JetAdvantage (JAMc) na mreži. Ako se pronađe JAMc, HP Smart Device Agent Base sigurno će se nadograditi u potpunu uslugu Smart Device Agent s JAMc-a koji će zatim omogućiti obračunavanje ispisanih stranica u računu usluga Managed Print Services (MPS). Web-paketi samo upravljačkih programa za pisač preuzeti s adrese www.hp.com i instalirani putem čarobnjaka za dodavanje pisača ne instaliraju tu uslugu.

Da biste deinstalirali uslugu, otvorite **upravljačku ploču**, odaberite **Programi** ili **Programi i značajke**, a zatim **Dodaj/ukloni programe** ili **Deinstaliranje programa** da biste uklonili uslugu. Naziv je datoteke **HPSmartDeviceAgentBase**.

Mobilna rješenja za ispis

HP nudi više mobilnih rješenja za omogućavanje lakog ispisa na HP pisaču s prijenosnog računala, tableta, pametnog telefona ili drugog mobilnog uređaja.

Za prikaz cijelog popisa i za najbolji odabir posjetite www.hp.com/go/MobilePrinting.

NAPOMENA: Ažurirajte programske datoteke pisača kako biste osigurali sve mogućnosti mobilnog ispisa.

- Wi-Fi Direct (modeli s instaliranim BLE/NFC/dodatkom za bežično povezivanje za HP Jetdirect 3100w)
- HP ePrint putem e-pošte (zahtijeva omogućenu uslugu HP Web Services i registraciju pisača na web-mjestu HP Connected)
- Google Cloud Print
- AirPrint
- Ispis iz sustava Android
- HP Roam

Dimenzije pisača

Provjerite je li mjesto na koje ćete staviti pisač dovoljno veliko.

Slika 1-9 Dimenzije za model M480f

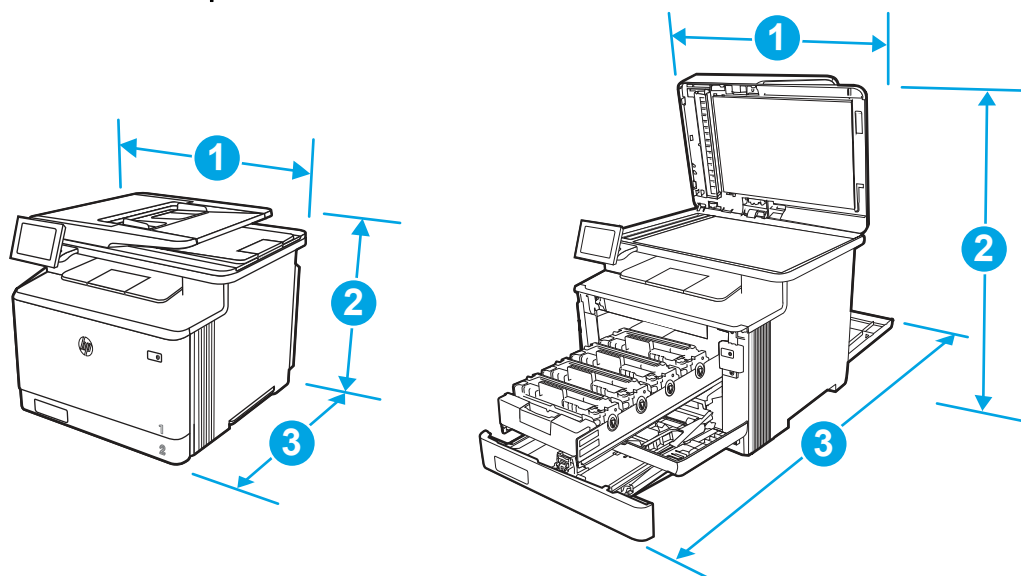

Tablica 1-9 Dimenzije za model M480f

Mjera	Pisač do kraja zatvoren	Pisač do kraja otvoren
1. Širina	415,4 mm	415,4 mm
2. Visina	399,8 mm	656 mm
3. Dubina	472 mm	1038 mm
Masa (sa spremnicima)	23,3 kg	23,3 kg

Tablica 1-10 Dimenzije dodatne ladice kapaciteta 550 listova

Mjera	Ladica do kraja zatvorena	Ladica je potpuno otvorena
1. Širina	412 mm	412 mm
2. Visina	132 mm	132 mm
3. Dubina	453 mm	655 mm
Masa	5,2 kg	5,2 kg

Slika 1-10 Dimenzije za pisač s dodatnom ladicom kapaciteta 550 listova

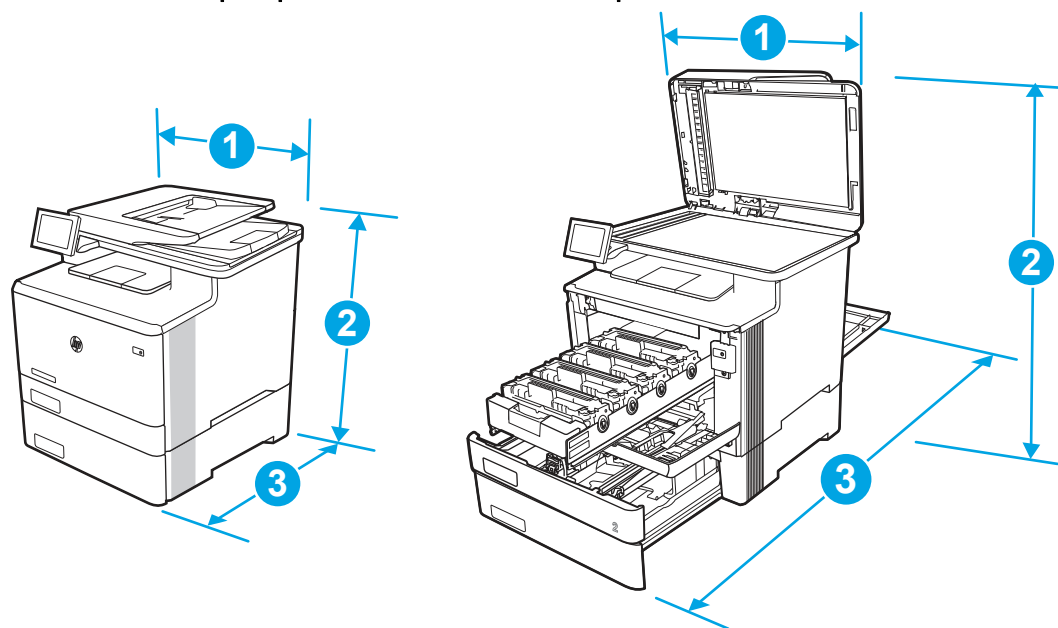

Tablica 1-11 Dimenzije za pisač s dodatnom ladicom kapaciteta 550 listova

Mjera	Pisač do kraja zatvoren	Pisač do kraja otvoren
1. Širina	415,4 mm	415,4 mm
2. Visina	531,8 mm	788 mm
3. Dubina	472,3 mm	1038 mm
Masa (sa spremnicima)	28,5 kg	28,5 kg

Potrošnja energije

Pregledajte potrošnju energije za svaki status ili funkciju pisača.

Tablica 1-12 Potrošnja energije (prosječna, u vatima)

Pri ispisu	Prispravnost	Stanje mirovanja	Automatsko isključivanje / ručno uključivanje	Ručno isključivanje
581 W	21,9 W	1,0 W	0,08 W	0,08 W

Električne specifikacije

Pregledajte električne specifikacije pisača.

NAPOMENA: Električne specifikacije ovise o državi/regiji gdje se pisač prodaje. Vrijednosti u tablici u nastavku podložne su promjenama.

OPREZ: Nemojte konvertirati radne napone. Time možete oštetiti pisač i poništiti jamstvo pisača.

Tablica 1-13 Preporučeni napon

Specifikacije	Modell od 110 volti	Modell od 220 volti
Zahtjevi za napajanjem (volti) ¹	od 110 do 127 V (± 10 %)	od 220 do 240 V (± 10 %)
	60 Hz (± 3 Hz)	50/60 Hz (± 3 Hz)

¹ Navedena vrijednost napajanja najviša je vrijednost izmjerena za sve modele pisača pri standardnim naponima.

Akustičke emisije

Pregledajte akustičke emisije, uključujući razinu jačine zvuka i razinu pritiska zvuka.

Tablica 1-14 Razina jačine zvuka

Akustika: Razina jačine zvuka (stranica u minuti (str./min))	Prema standardu ISO 9296
Ispis (27 str./min)	L _{wAD} = 6,1 B (A)
Skeniranje	L _{wAD} = 6,0 B (A)
Pripravnost	L _{wAD} = 3,6 B (A)

Tablica 1-15 Razina pritiska zvuka

Akustika: Razina pritiska zvuka (stranica u minuti (str./min))	Prema standardu ISO 9296
Ispis (27 str./min)	L _{pAm} = 49 dB (A)
Skeniranje	L _{pAm} = 46 dB (A)
Pripravnost	L _{pAm} = 20 dB (A)

Specifikacije radnog okruženja

Da bi ispravno radio, pisač mora biti u okruženju koje odgovara određenim specifikacijama.

Tablica 1-16 Specifikacije radnog okruženja

Okruženje	Preporučeno	Pohrana
Temperatura	od 15 do 27 °C	10° do 32,5°C
Relativna vlažnost	od 30 do 70 % relativne vlažnosti (RV)	od 10 do 80 % RV

Postavljanje hardvera pisača i instalacija softvera

Osnovne upute za postavljanje potražite u vodiču za instalaciju hardvera koji se isporučuje s pisačem. Dodatne upute potražite u podršci tvrtke HP na internetu.

Idite na <http://www.hp.com/support/colorljM480MFP> za sveobuhvatnu pomoć tvrtke HP za pisač koja obuhvaća sljedeće informacije:

- Instalacija i konfiguriranje
- Upoznavanje i korištenje

- Rješavanje problema
- Preuzimanje ažuriranja softvera i programskih datoteka
- Pridruživanje forumima za podršku
- Pronalazak informacija o jamstvima i regulacijskih informacija
- Pronađite upute o upotrebi alata za dodavanje pisača tvrtke Microsoft

2 Ladice za papir

Otkrijte kako se umeću i upotrebljavaju ladice za papir, uključujući i kako se umeću posebni predmeti kao što su omotnice i naljepnice.

U vrijeme ovog objavljivanja sljedeće su informacije ispravne. Važeće informacije potražite u odjeljku <http://www.hp.com/support/colorljM480MFP>.

Dodatne informacije:

Sveobuhvatna pomoć tvrtke HP za pislač obuhvaća sljedeće informacije:

- Instalacija i konfiguriranje
- Upoznavanje i korištenje
- Rješavanje problema
- Preuzimanje ažuriranja softvera i firmvera
- Pridruživanje forumima za podršku
- Pronalazak informacija o jamstvima i regulacijskih informacija

Budite oprezni prilikom umetanja papira u ladice za papir.

⚠ OPREZ: Nemojte istodobno otvarati više ladica za papir.

Nemojte se koristiti ladicama za papir kao stepenicama.

Sve ladice moraju biti zatvorene prilikom premještanja uređaja.

Izvadite ruke iz ladica za papir ili drugih ladica prilikom zatvaranja.

Ako pislač ima tipkovnicu, zatvorite ladicu tipkovnice kada se ne upotrebljava.

Umetanje papira u ladicu 1 (višenamjenska ladica)

Sljedeće informacije opisuju umetanje papira u ladicu 1.

Umetanje papira u ladicu 1 (višenamjenska ladica)

Slijedite ove korake za umetanje papira u ladicu 1.

Kapacitet ove ladice je do 50 listova papira od 75 g/m².

⚠ OPREZ: Kako biste izbjegli zastoje papira, tijekom ispisa nemojte dodavati ili uklanjati papir iz ladice 1.

1. Otvorite ladicu 1 držanjem ručki s lijeve i desne strane i povlačenjem prema dolje.

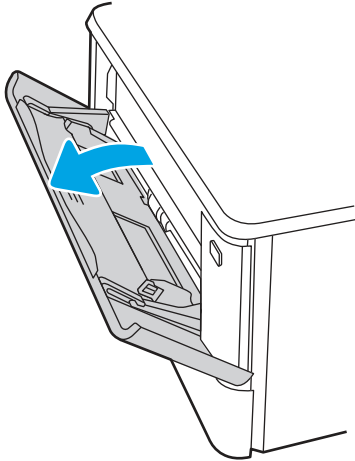

2. Izvucite produženje ladice.

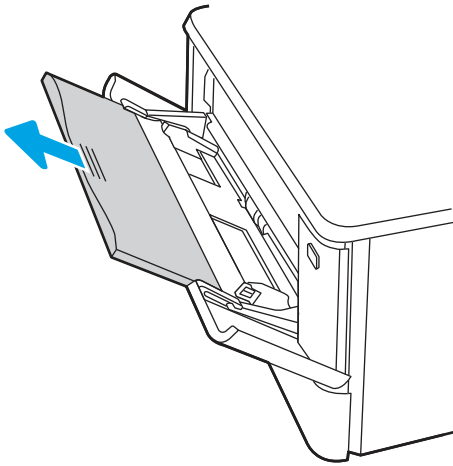

3. Pritisnite jezičac na desnoj vodilici papira, a zatim razvucite vodilice na odgovarajuću veličinu.

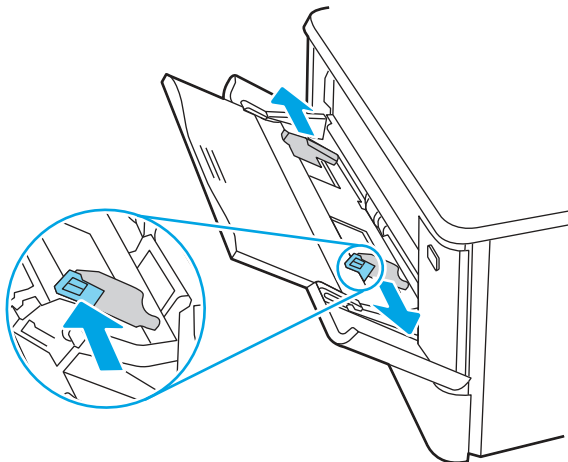

4. Umetnite papir u ladicu. Provjerite pristaje li papir pod jezičce i ispod indikatora maksimalne visine. Informacije o načinu okretanja papira potražite u odjeljku [Položaj papira u ladici 1 na stranici 17](#).

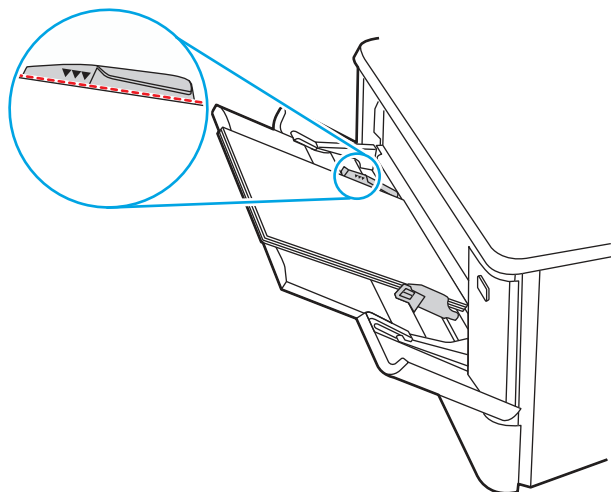

5. Na računalu pokrenite postupak ispisa u softverskom programu. Provjerite je li upravljački program podešen za odgovarajuću vrstu i veličinu papira za ispis iz ladice.

Položaj papira u ladici 1

Kad upotrebljavate papir koji zahtijeva određeno usmjerenje, umetnite ga prema informacijama u sljedećoj tablici.

Tablica 2-1 Položaj papira u ladici 1

Vrsta papira	Izlazno	Kako umetnuti papir
Papir sa zaglavljem ili unaprijed ispisani papir	Jednostrani ispis	Licem prema gore Gornji rub ulazi u pisač

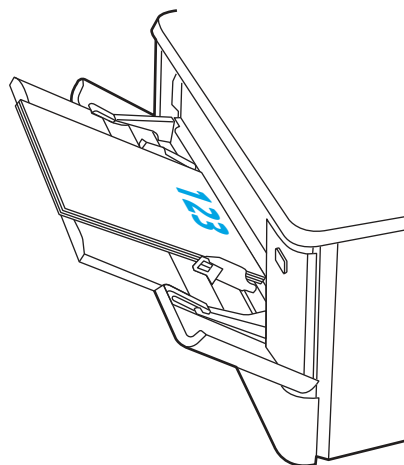

Tablica 2-1 Položaj papira u ladicu 1 (Nastavak)

Vrsta papira	Izlazno	Kako umetnuti papir
Papir sa zaglavljem ili unaprijed ispisani papir	Ispis s obje strane	Licem prema dolje Gornji rub udaljen od pisača
Prethodno probušeni papir	Jednostrani ili dvostrani ispis	Licem prema gore Rupe prema lijevoj strani pisača

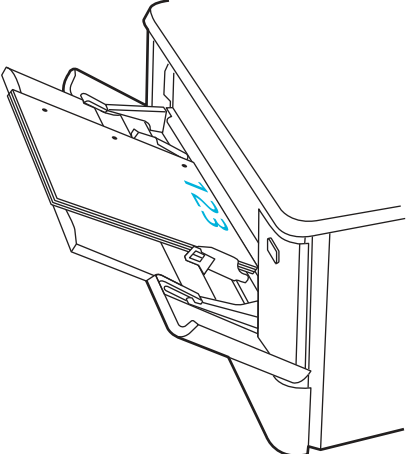
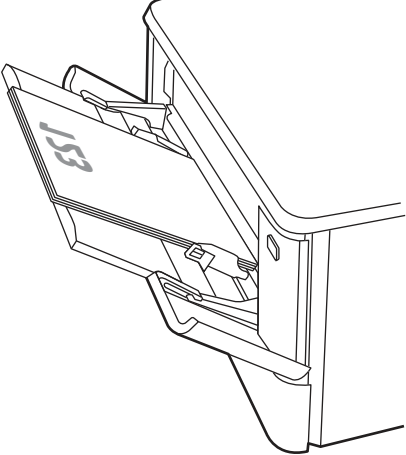

Umetanje papira u ladicu 2

Pregledajte sljedeće informacije o umetanju papira u ladicu 2.

Umetanje papira u ladicu 2

Slijedite ove korake za umetanje papira u ladicu 2.

Kapacitet je ove ladice do 250 listova papira od 75 g/m².

1. Otvorite ladicu 2.

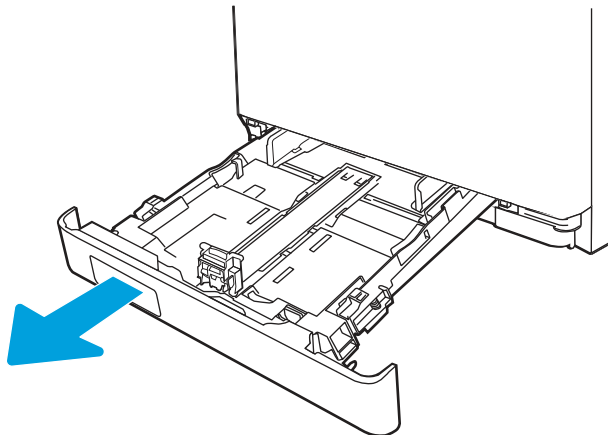

2. Prilagodite vodilice za širinu papira pritiskom na zasune za prilagođavanje na vodilicama i pomaknite vodilice do veličine papira koji se koristi.

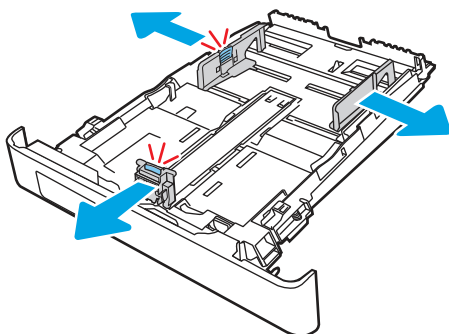

3. Za umetanje papira veličine legal produljite ladicu tako što ćete pritisnuti prednji zasun i povući prednji dio ladice prema van.

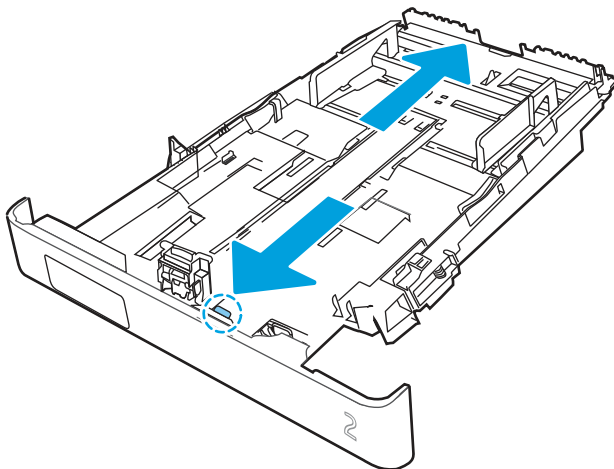

 **NAPOMENA:** Kad se u njoj nalazi papir veličine legal, kraj ladice 2 nalazi se približno 2 inča od prednje strane pisača.

4. Umetnite papir u ladicu.

Informacije o načinu okretanja papira potražite u odjeljku [Usmjerenje papira u ladicu 2 na stranici 21](#).

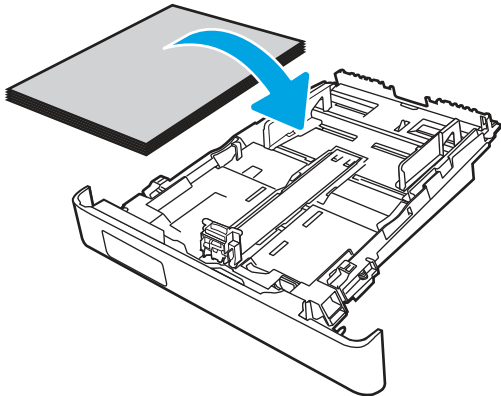

5. Provjerite je li papir ravan u sva četiri kuta. Povucite vodilice za duljinu i širinu papira tako da budu uz snop papira.

 **NAPOMENA:** Kako biste spriječili zaglavljenje, nemojte prepuniti ladicu. Provjerite je li vrh snopa ispod indikatora pune ladice.

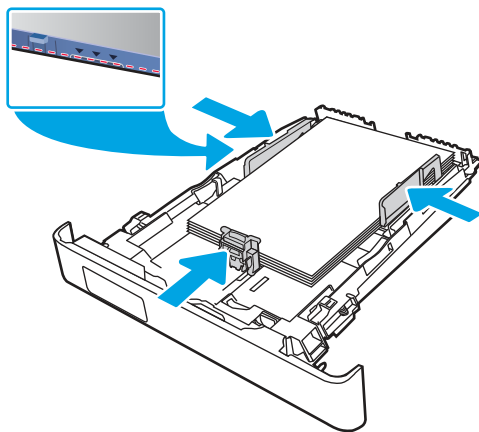

6. Nakon što provjerite je li snop papira ispod indikatora pune ladice, zatvorite ladicu.

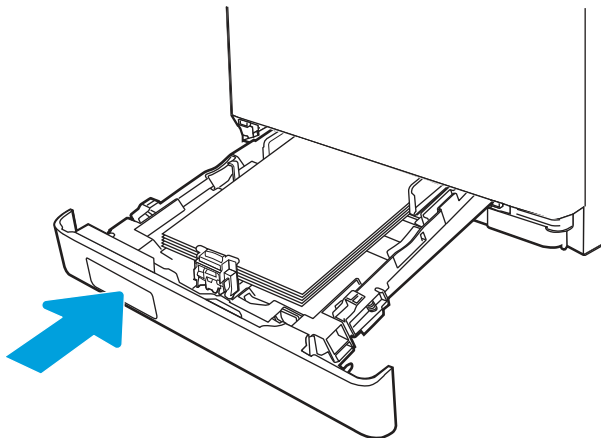

NAPOMENA: Kad se u njoj nalazi papir veličine legal, ladica 2 neće se do kraja zatvoriti.

7. Na računalu pokrenite postupak ispisa u softverskom programu. Provjerite je li upravljački program podešen za odgovarajuću vrstu i veličinu papira za ispis iz ladice.

Usmjerenje papira u ladici 2

Kad upotrebljavate papir koji zahtijeva određeno usmjerenje, umetnite ga prema informacijama u sljedećoj tablici.

Tablica 2-2 Položaj papira u ladici 2

Vrsta papira	Izlazno	Kako umetnuti papir
Papir sa zaglavljem ili unaprijed ispisani papir	Jednostrani ispis	Licem prema gore Gornji rub prema pisaču.
Papir sa zaglavljem ili unaprijed ispisani papir	Ispis s obje strane	Licem prema dolje Gornji rub udaljen od pisača

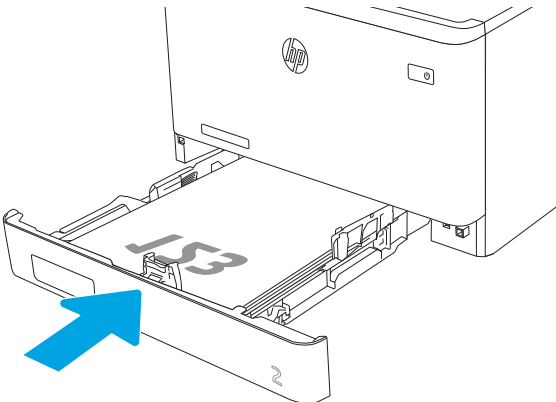
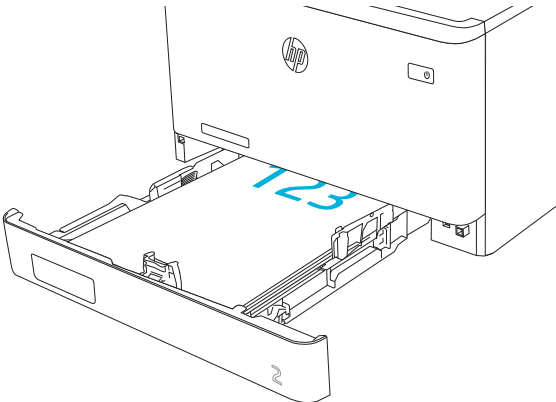

Tablica 2-2 Položaj papira u ladicu 2 (Nastavak)

Vrsta papira	Izlazno	Kako umetnuti papir
Prepunched (Unaprijed perforirani)	Jednostrani ili dvostrani ispis	Licem prema gore Rupe prema lijevoj strani pisača

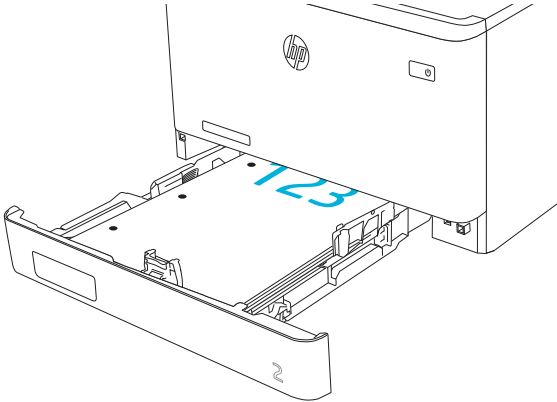

Upotrijebi način zamjenskog zaglavlja

Upotrebljavajte značajku [Način zamjenskog zaglavlja](#) za umetanje papira sa zaglavljem ili unaprijed ispisanog papira u ladicu na jednak način za sve zadatke, bez obzira na to ispisujete li s jedne ili s obje strane lista papira. Kad upotrebljavate ovaj način rada, umetnite papir jednako kao i za automatski obostrani ispis.

Omogućavanje zamjenskog zaglavlja u izbornicima upravljačke ploče pisača

Upotrebljavajte izbornik [Postavke](#) kako biste postavili [Način zamjenskog zaglavlja](#).

1. Na početnom zaslonu upravljačke ploče pisača pronađite i otvorite izbornik [Postavke](#).
2. Otvorite sljedeće izbornike:
 - a. [Kopiranje/ispis ili Ispis](#)
 - b. [Upravljanje ladicama](#)
 - c. [Način rada zamjenskog zaglavlja](#)
3. Odaberite [Uključi](#).

Umetanje papira u ladicu 3 (neobavezan dodatak)

Pregledajte sljedeće informacije o umetanju papira u ladicu 3.

Umetanje papira u ladicu 3

Slijedite ove korake za umetanje papira u ladicu 3.

Kapacitet je ove ladice do 550 listova papira od 75 g/m².

⚠ OPREZ: Iz ladice 3 ne ispisujte omotnice, naljepnice ni nepodržane veličine papira. Na tim vrstama papira ispisujte samo iz ladice 1.

1. Otvorite ladicu 3.

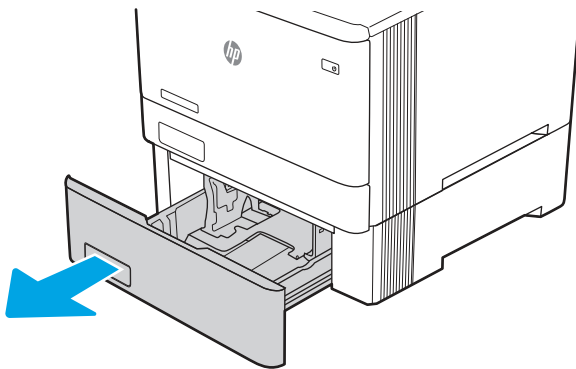

2. Prilagodite vodilice za širinu papira pritiskom na zasune za prilagođavanje na vodilicama i pomaknite vodilice do veličine papira koji se koristi.

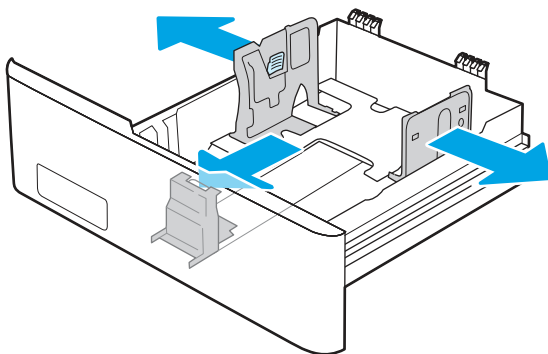

3. Za umetanje papira veličine legal produljite ladicu tako što ćete pritisnuti prednji zasun i povući prednji dio ladice prema van.

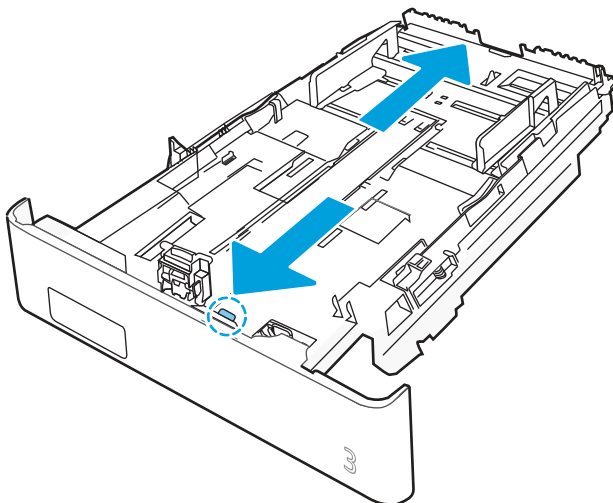

4. Umetnite papir u ladicu.

Informacije o načinu okretanja papira potražite u odjeljku [Položaj papira u ladici 3 na stranici 24](#).

5. Provjerite je li papir ravan u sva četiri kuta. Povucite vodilice za duljinu i širinu papira tako da budu uz snop papira.

 **NAPOMENA:** Kako biste spriječili zaglavljenje, nemojte prepuniti ladicu. Provjerite je li vrh snopa ispod indikatora pune ladice.

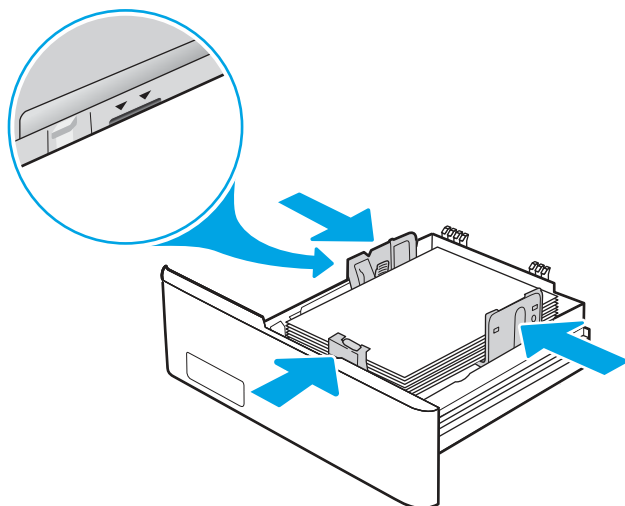

6. Nakon što provjerite je li snop papira ispod indikatora pune ladice, zatvorite ladicu.

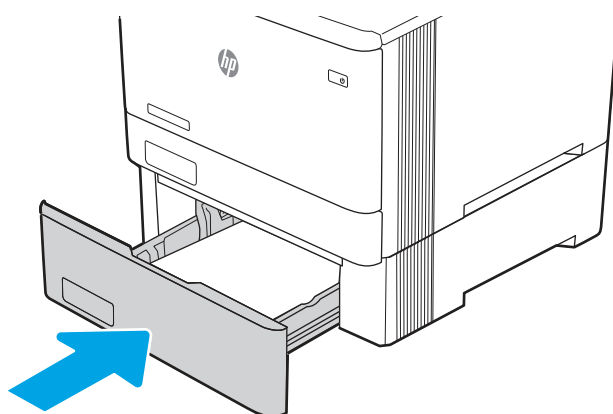

7. Na računalu pokrenite postupak ispisa u softverskom programu. Provjerite je li upravljački program podešen za odgovarajuću vrstu i veličinu papira za ispis iz ladice.

Položaj papira u ladici 3

Kad upotrebljavate papir koji zahtijeva određeno usmjerenje, umetnite ga prema informacijama u sljedećoj tablici.

Tablica 2-3 Položaj papira u ladici 3

Vrsta papira	Izlazno	Kako umetnuti papir
Papir sa zaglavljem ili unaprijed ispisani papir	Jednostrani ispis	Licem prema gore Gornji rub prema pisaču.
Papir sa zaglavljem ili unaprijed ispisani papir	Ispis s obje strane	Licem prema dolje Gornji rub udaljen od pisača
Prepunched (Unaprijed perforirani)	Jednostrani ili dvostrani ispis	Licem prema gore Rupe na lijevoj strani pisača

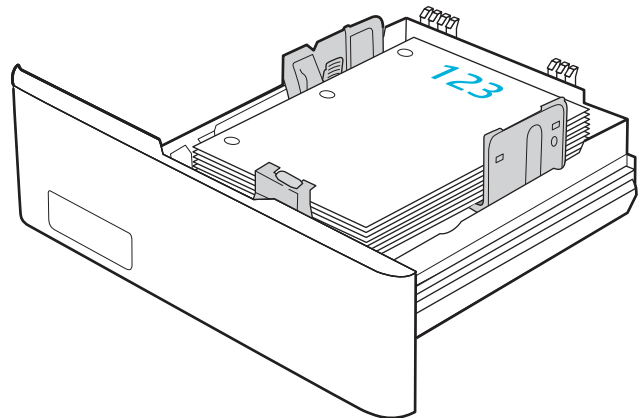
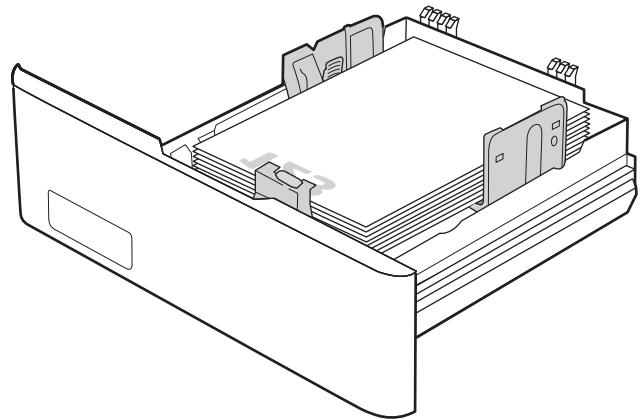
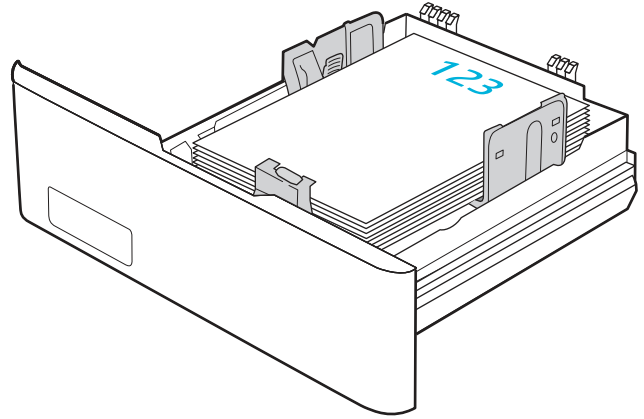

Upotrijebi način zamjenskog zaglavlja

Upotrebljavajte značajku **Način zamjenskog zaglavlja** za umetanje papira sa zaglavljem ili unaprijed ispisanog papira u ladicu na jednak način za sve zadatke, bez obzira na to ispisujete li s jedne ili s obje strane lista papira. Kad upotrebljavate ovaj način rada, umetnite papir jednako kao i za automatski obostrani ispis.

Omogućavanje zamjenskog zaglavlja u izbornicima upravljačke ploče pisača

Upotrebljavajte izbornik **Postavke** kako biste postavili **Način zamjenskog zaglavlja**.

1. Na početnom zaslonu upravljačke ploče pisača pronađite i otvorite izbornik **Postavke**.
2. Otvorite sljedeće izbornike:
 - a. **Kopiranje/ispis ili Ispis**
 - b. **Upravljanje ladicama**
 - c. **Način rada zamjenskog zaglavlja**
3. Odaberite **Uključi**.

Umetanje i ispis omotnica

Pregledajte sljedeće informacije o umetanju omotnica i ispisivanju na omotnice.

Ispis omotnica

Za ispis na omotnice slijedite ove korake.

1. U softverskom programu odaberite mogućnost **Ispis**.
2. S popisa pisača odaberite pisač i pritisnite ili dodirnite gumb **Svojstva** ili **Preference** kako biste otvorili upravljački program pisača.

NAPOMENA: Naziv gumba ovisi o softverskom programu.

3. Pritisnite ili dodirnite karticu **Papir/Kvaliteta**.
4. U padajućem popisu **Veličina papira** odaberite odgovarajuću veličinu za omotnice.
5. U padajućem popisu **Vrsta papira** odaberite **Omotnica**.
6. U padajućem popisu **Izvor papira** odaberite **Ručno umetanje**.
7. Kliknite karticu **Završna obrada**.
8. Ako je odabrana opcija **Ispis na obje strane**, poništite potvrdni okvir.
9. Pritisnite gumb **U redu** kako biste zatvorili dijaloški okvir **Opcije dokumenta**.
10. Za ispis zadatka u dijaloškom okviru **Ispis** pritisnite gumb **Ispis**.

Orijentacija omotnice

Kada koristite omotnice, umetnite ih prema informacijama u sljedećoj tablici.

Tablica 2-4 Orijentacija omotnice

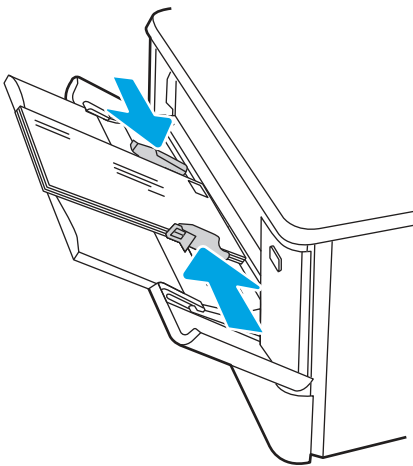
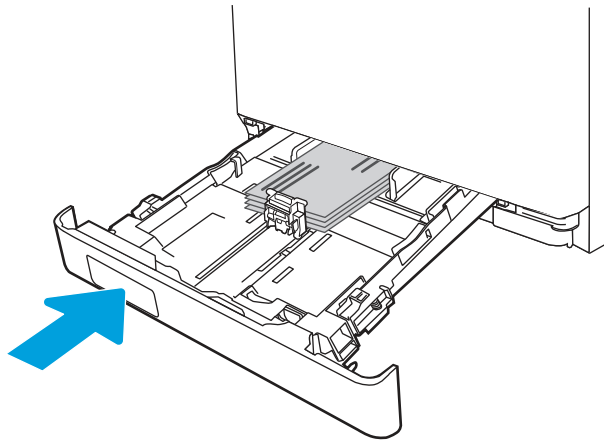
Tray	Kako umetnuti
Ladica 1	Licem prema gore Kratki rub za adresiranje koji ulazi u pisač
	
Ladica 2	Licem prema gore Kratki rub za adresiranje koji ulazi u pisač
	

Umetanje i ispis na naljepnice

Za ispis na listovima naljepnica upotrijebite ladicu 1 ili ladicu 2.

Ručno umetanje naljepnica

Upotrebjavajte način ručnog ulaganja za ispis listova naljepnica.

1. U softverskom programu odaberite mogućnost **Ispis**.

2. S popisa pisača odaberite pisač i pritisnite gumb **Svojstva** ili **Preference** kako biste otvorili upravljački program pisača.

 **NAPOMENA:** Naziv gumba ovisi o softverskom programu.

 **NAPOMENA:** Za pristup ovim značajkama na početnom zaslonu aplikacija u sustavu Windows 8.1 odaberite opciju **Uređaji**, odaberite **Ispis** i zatim odaberite pisač.

 **NAPOMENA:** Da biste pristupili tim značajkama iz sustava Windows 10, odaberite **Ispis**, a zatim odaberite pisač.

3. Pritisnite karticu **Papir/Kvaliteta**.
4. U padajućem popisu **Veličina papira** odaberite odgovarajuću veličinu za listove naljepnica.
5. U padajućem popisu **Vrsta papira** odaberite **Naljepnice**.
6. U padajućem popisu **Izvor papira** odaberite **Ručno umetanje**.

 **NAPOMENA:** Kada koristite ručno umetanje, pisač će ispisivati iz ladice s najnižim brojem koja je konfigurirana za ispravnu veličinu papira, tako da nije potrebno odrediti neku ladicu. Na primjer, ako je ladica 2 konfigurirana za naljepnice, pisač će ispisivati iz ladice 2. Ako je ladica 3 montirana i konfigurirana za naljepnice, ali ladica 2 nije konfigurirana za naljepnice, pisač će ispisivati iz ladice 3.

7. Kliknite karticu **Završna obrada**.
8. Ako je odabrana opcija **Ispis na obje strane**, poništite potvrdni okvir.
9. Pritisnite gumb **U redu** kako biste zatvorili dijaloški okvir **Opcije dokumenta**.
10. Za ispis zadatka u dijaloškom okviru **Ispis** pritisnite gumb **Ispis**.

Smjer naljepnice

Naljepnice je potrebno učitati na određen način za ispravan ispis.

Tablica 2-5 Kako umetnuti naljepnice

Tray	Kako umetnuti naljepnice
Ladica 1	Umetnite listove naljepnica licem prema gore s vrhom lista koji vodi u pisač.

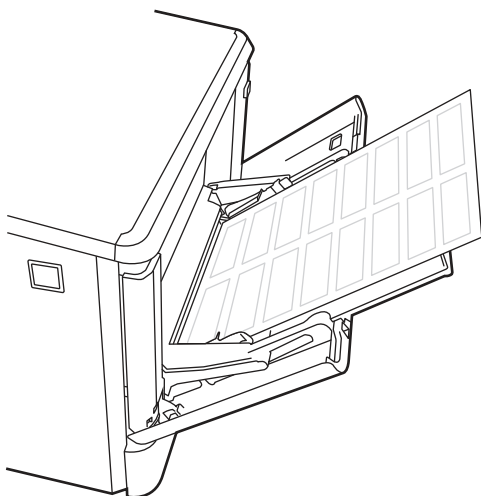

Ladica 2	Umetnite listove naljepnica licem prema gore s vrhom prema stražnjoj strani ladice.
----------	---

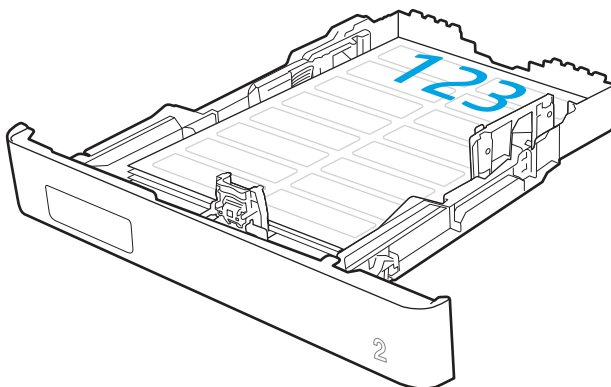

3 Potrošni materijal, dodatna oprema i dijelovi

Naručite potrošni materijal i dodatnu opremu, zamijenite spremnike s tintom ili uklonite i zamijenite drugi dio.

U vrijeme ovog objavljivanja sljedeće su informacije ispravne. Važeće informacije potražite u odjeljku <http://www.hp.com/support/colorIJM480MFP>.

Sveobuhvatna pomoć tvrtke HP za pisač obuhvaća sljedeće informacije:

- Instalacija i konfiguriranje
- Upoznavanje i korištenje
- Rješavanje problema
- Preuzimanje ažuriranja softvera i firmvera
- Pridruživanje forumima za podršku
- Pronalazak informacija o jamstvima i regulacijskih informacija

Naručivanje potrošnog materijala, dodatne opreme i dijelova

Saznajte kako dobiti zamjenski potrošni materijal, dodatnu opremu i dijelove pisača.

Naručivanje

Naručite dijelove, potrošni materijal ili dodatnu opremu putem jednog od sljedećih kanala.

Tablica 3-1 Opcije naručivanja

Opcije naručivanja	Informacije o naručivanju
Naručivanje papira i opreme	www.hp.com
Naručivanje izvornih HP dijelova ili dodataka	www.hp.com/buy/parts
Naručite putem mreže pružatelja servisnih usluga ili usluga podrške	Kontaktirajte HP-ova davatelja usluga ili podrške.
Naručivanje putem ugrađenog web-poslužitelja (EWS) tvrtke HP	Za pristup, u polje za adresu/URL u podržanom web-pregledniku na računalu unesite IP adresu pisača ili naziv glavnog računala. Na ugrađenom web-poslužitelju tvrtke HP nalazi se veza za web-mjesto tvrtke HP na kojem možete kupiti originalni potrošni materijal tvrtke HP.

Potrošni materijal i dodatna oprema

Pronađite informacije o potrošnom materijalu i dodatnoj opremi koja je dostupna za vaš pisač.

NAPOMENA: Spremnici su navedeni na temelju regionalne distribucije i dostupnosti. Spremnik iz bilo koje države/regije radit će na ovom pisaču.

Tablica 3-2 Potrošni materijal - za distribuciju samo u Sjevernoj Americi i Latinskoj Americi

Stavka	Opis	Broj spremnika	Broj dijela
HP 414A LaserJet izvorni spremnik s crnim tonerom	Zamjenski spremnik standardnog kapaciteta s crnim tonerom	414A	W2020A
HP 414A LaserJet izvorni spremnik s cijan tonerom	Zamjenski spremnik s cijan tonerom standardnog kapaciteta	414A	W2021A
HP 414A LaserJet izvorni spremnik sa žutim tonerom	Zamjenski spremnik sa žutim tonerom standardnog kapaciteta	414A	W2022A
HP 414A LaserJet izvorni spremnik s magenta tonerom	Zamjenski spremnik s magenta tonerom standardnog kapaciteta	414A	W2023A
HP 414X LaserJet izvorni spremnik s crnim tonerom visokog učinka	Zamjenski spremnik velikog kapaciteta s crnim tonerom	414X	W2020X
HP 414X LaserJet izvorni spremnik s cijan tonerom visokog učinka	Zamjenski spremnik s cijan tonerom velikog kapaciteta	414X	W2021X
HP 414X LaserJet izvorni spremnik sa žutim tonerom visokog učinka	Zamjenski spremnik sa žutim tonerom velikog kapaciteta	414X	W2022X
HP 414X LaserJet izvorni spremnik s magenta tonerom visokog učinka	Zamjenski spremnik s magenta tonerom velikog kapaciteta	414X	W2023X

Tablica 3-3 Potrošni materijal - za distribuciju samo u Europi, na Bliskom Istoku, u Rusiji, ZND-u i Africi

Stavka	Opis	Broj spremnika	Broj dijela
HP 415A LaserJet izvorni spremnik s crnim tonerom	Zamjenski spremnik standardnog kapaciteta s crnim tonerom	415A	W2030A
HP 415A LaserJet izvorni spremnik s cijan tonerom	Zamjenski spremnik s cijan tonerom standardnog kapaciteta	415A	W2031A
HP 415A LaserJet izvorni spremnik sa žutim tonerom	Zamjenski spremnik sa žutim tonerom standardnog kapaciteta	415A	W2032A
HP 415A LaserJet izvorni spremnik s magenta tonerom	Zamjenski spremnik s magenta tonerom standardnog kapaciteta	415A	W2033A
HP 415X LaserJet izvorni spremnik s crnim tonerom visokog učinka	Zamjenski spremnik velikog kapaciteta s crnim tonerom	415X	W2030X
HP 415X LaserJet izvorni spremnik s cijan tonerom visokog učinka	Zamjenski spremnik s cijan tonerom velikog kapaciteta	415X	W2031X

Tablica 3-3 Potrošni materijal – za distribuciju samo u Europi, na Bliskom Istoku, u Rusiji, ZND-u i Africi (Nastavak)

Stavka	Opis	Broj spremnika	Broj dijela
HP 415X LaserJet izvorni spremnik sa žutim tonerom visokog učinka	Zamjenski spremnik sa žutim tonerom velikog kapaciteta	415X	W2032X
HP 415X LaserJet izvorni spremnik s magenta tonerom visokog učinka	Zamjenski spremnik s magenta tonerom velikog kapaciteta	415X	W2033X

Tablica 3-4 Potrošni materijal – za distribuciju samo u državama iz regije Azija i Pacifik

Stavka	Opis	Broj spremnika	Broj dijela
HP 416A LaserJet izvorni spremnik s crnim tonerom	Zamjenski spremnik standardnog kapaciteta s crnim tonerom	416A	W2040A
HP 416A LaserJet izvorni spremnik s cijan tonerom	Zamjenski spremnik s cijan tonerom standardnog kapaciteta	416A	W2041A
HP 416A LaserJet izvorni spremnik sa žutim tonerom	Zamjenski spremnik sa žutim tonerom standardnog kapaciteta	416A	W2042A
HP 416A LaserJet izvorni spremnik s magenta tonerom	Zamjenski spremnik s magenta tonerom standardnog kapaciteta	416A	W2043A
HP 416X LaserJet izvorni spremnik s crnim tonerom visokog učinka	Zamjenski spremnik velikog kapaciteta s crnim tonerom	416X	W2040X
HP 416X LaserJet izvorni spremnik s cijan tonerom visokog učinka	Zamjenski spremnik s cijan tonerom velikog kapaciteta	416X	W2041X
HP 416X LaserJet izvorni spremnik sa žutim tonerom visokog učinka	Zamjenski spremnik sa žutim tonerom velikog kapaciteta	416X	W2042X
HP 416X LaserJet izvorni spremnik s magenta tonerom visokog učinka	Zamjenski spremnik s magenta tonerom velikog kapaciteta	416X	W2043X

Tablica 3-5 Dodaci

Stavka	Opis	Broj dijela
HP LaserJet ladica za 550 listova papira	Dodatni ulagač za 550 listova papira (ladica 3)	CF404A
LAN dodatak za HP Jetdirect	Dodatak HP Jetdirect za mrežno povezivanje	8FP31A
BLE / NFC / dodatak za bežično povezivanje za HP Jetdirect 3100w	Dodatak za HP Jetdirect za Wi-Fi, BLE, NFC i očitavanje uređaja u blizini	3JN69A
Komplet za pristupačnost HP	Alati za pristupačnost, uključujući pristupačnu tipkovnicu, pomoćni štamp i oznake s Brailleovim pismom	2TD64A

Tablica 3-5 Dodaci (Nastavak)

Stavka	Opis	Broj dijela
HP-ov pomoćnik za pristupačnost	Kompaktni uređaj za dodavanje glasovnih naredbi i funkcija čitača zaslona pisaču	2MU47A
HP-ov USB univerzalni čitač kartice	Blizinski čitač kartica za više protokola	X3D03A
HP-ov LEGIC čitač kartice	Čitač kartica za provjeru autentičnosti	4QL32A

Dijelovi koje korisnik može sam zamijeniti

Dijelovi za popravak od strane korisnika (CSR) dostupni su za velik broj pisača HP LaserJet kako bi se smanjilo vrijeme popravka.

Više informacija o programu CSR i njegovim prednostima dostupno je na web-stranicama www.hp.com/go/csr-support i www.hp.com/go/csr-faq.

Originalni zamjenski dijelovi tvrtke HP možete naručiti na web-stranici www.hp.com/buy/parts ili od ovlaštenog servisa ili davatelja podrške tvrtke HP. Prilikom naručivanja, trebat ćete nešto od sljedećih podataka: broj dijela, serijski broj (nalazi se na stražnjoj strani pisača), broj proizvoda ili naziv pisača.

- Dijelove navedene kao **Obavezni** za samostalnu zamjenu trebaju instalirati sami korisnici, osim ako ne žele platiti serviserima HP-a da izvedu popravak. Za te dijelove jamstvo za HP pisač ne osigurava podršku na licu mjesta, kao ni podršku vraćanjem u skladište.
- Dijelove navedene kao **Dodatni** dijelovi za samostalnu zamjenu može bez dodatne naplate tijekom jamstvenog razdoblja instalirati i HP-ovo servisno osoblje na vaš zahtjev.

Tablica 3-6 Dijelovi koje korisnik može sam zamijeniti

Stavka	Opis	Upute za samostalnu zamjenu	Broj dijela
Ulazna ladica kapaciteta 150 listova	Zamjenska kasetna za ladicu 2	Obavezno	RM2-6377-000CN
Ulagač za 550 listova papira	Sklop zamjenske dodatne ladice 3	Obavezno	CF404 67901

Konfiguriranje postavki za potrošni materijal HP tonera, spremnika i zaštite

Administrator mreže može konfigurirati postavke za zaštitu spremnika s tonerom pomoću upravljačke ploče pisača ili HP-ovog ugrađenog web-poslužitelja (EWS).

Uvod

Pomoću HP propisa za spremnike i zaštite spremnika možete kontrolirati koji se spremnici postavljaju u pisač i zaštititi postavljene spremnike od krađe.

U softveru HP Web Jetadmin postavke se nalaze u prozoru **Upravljanje uređajem** u sljedećem lancu izbornika: **Konfiguriranje > Potrošni materijal > Propisi za spremnike** ili **Zaštita spremnika**.

- **Propisi za spremnike:** Ova značajka štiti pisač od krivotvorenih spremnika s tonerom tako što dopušta samo upotrebu originalnih HP-ovih spremnika. Upotrebom originalnih HP-ovih spremnika osigurava se najbolja moguća kvaliteta ispisa. Kad netko umetne spremnik koji nije originalni HP spremnik, na upravljačkoj ploči pisača prikazat će se poruka da je spremnik neovlašten i informacije o tome kako nastaviti.
 - **Zaštita spremnika:** Ova značajka trajno povezuje spremnike s tonerom s određenim pisačem ili asortimanom pisača tako da se ne mogu koristiti u drugim pisačima. Zaštitom spremnika štite svoje ulaganje. Kada je ova značajka omogućena, ako netko pokuša prenijeti zaštićeni spremnik iz izvornog pisača na neovlaštenu pisač, taj pisač neće ispisivati sa zaštićenim spremnikom. Na upravljačkoj ploči pisača prikazat će se poruka da je spremnik zaštićen i informacije o tome kako nastaviti.
-
- ⚠ OPREZ:** Nakon omogućavanja zaštite spremnika za pisač, svi sljedeći spremnici s tonerom umetnuti u pisač automatski su i *trajno* zaštićeni. Kako biste izbjegli zaštitu novog spremnika, onemogućite značajku *prije* postavljanja novog spremnika.

Isključivanjem značajke ne isključuje se zaštita za trenutno postavljene spremnike.

Omogućavanje i onemogućavanje značajke propisa za spremnike

Značajka Propisi za spremnike može se omogućiti ili onemogućiti s pomoću upravljačke ploče ili ugrađenog web-poslužitelja (EWS).

NAPOMENA: Omogućavanje ili onemogućavanje ove značajke možda zahtijeva unos administratorske lozinke.

Obratite se svom administratoru da biste utvrdili je li postavljena lozinka administratora. EWS lozinke ne mogu se vratiti.

Za omogućavanje značajke propisa za spremnike koristite upravljačku ploču pisača

Na upravljačkoj ploči pisača mrežni administrator može omogućiti značajku Propisi za spremnike. To dopušta da se samo originalni HP-ovi spremnici upotrebljavaju uz pisač.

1. Na početnom zaslonu upravljačke ploče pisača idite do aplikacije **Postavke**, a zatim odaberite ikonu **Postavke**.
2. Otvorite sljedeće izbornike:
 - a. **Rukovanje potrošnim materijalom**
 - b. **Propisi za spremnike**
3. Odaberite **Ovlašteni HP**.

Za onemogućavanje značajke propisa za spremnike koristite upravljačku ploču pisača

Na upravljačkoj ploči pisača mrežni administrator može onemogućiti značajku Propisi za spremnike. To uklanja ograničenje da se mogu koristiti samo originalni HP-ovi spremnici.

1. Na početnom zaslonu upravljačke ploče pisača idite do aplikacije **Postavke**, a zatim odaberite ikonu **Postavke**.
2. Otvorite sljedeće izbornike:
 - a. **Rukovanje potrošnim materijalom**

- b. Propisi za spremnike
3. Odaberite **Isključeno**.

Za omogućavanje značajke propisa za spremnike koristite HP ugrađeni web-poslužitelj (EWS)

Iz ugrađenog web-poslužitelja, mrežni administrator može omogućiti značajku Propisi za spremnike. To dopušta da se samo originalni HP-ovi spremnici upotrebljavaju uz pisač.

1. Dodirnite gumb Dodaj, a zatim odaberite vrstu događaja za raspoređivanje:
 - a. Na početnom zaslonu upravljačke ploče pisača dodirnite ikonu Informacije , a zatim dodirnite ikonu Ethernet  za prikaz IP adrese pisača ili naziva glavnog računala.
 - b. Otvorite web-preglednik i u redak za adresu upišite IP adresu ili naziv glavnog računala onako kako se prikazuje na upravljačkoj ploči pisača. Pritisnite tipku **Enter** na tipkovnici računala. Otvora se zaslon EWS.

 <https://10.10.XX.XXX>

NAPOMENA: Ako web-preglednik prikazuje poruku da pristup web-mjestu možda nije siguran, odaberite mogućnost za odlazak na to web-mjesto. Pristup ovom web-mjestu neće naštetiti računalu.

2. Pritisnite karticu **Kopiranje/Ispis**.
3. U lijevom navigacijskom oknu odaberite **Rukovanje potrošnim materijalom**.
4. U području **Postavke potrošnog materijala** s padajućeg popisa **Propisi za spremnike** odaberite **Ovlašteni HP**.
5. Za spremanje promjena pritisnite gumb **Primijeni**.

Za onemogućavanje značajke propisa za spremnike koristite HP ugrađeni web-poslužitelj (EWS)

Iz ugrađenog web-poslužitelja, mrežni administrator može onemogućiti značajku Propisi za spremnike. To uklanja ograničenje da se mogu koristiti samo originalni HP-ovi spremnici.

1. Dodirnite gumb Dodaj, a zatim odaberite vrstu događaja za raspoređivanje:
 - a. Na početnom zaslonu upravljačke ploče pisača dodirnite ikonu Informacije , a zatim dodirnite ikonu Ethernet  za prikaz IP adrese pisača ili naziva glavnog računala.
 - b. Otvorite web-preglednik i u redak za adresu upišite IP adresu ili naziv glavnog računala onako kako se prikazuje na upravljačkoj ploči pisača. Pritisnite tipku **Enter** na tipkovnici računala. Otvora se zaslon EWS.

 <https://10.10.XX.XXX>

NAPOMENA: Ako web-preglednik prikazuje poruku da pristup web-mjestu možda nije siguran, odaberite mogućnost za odlazak na to web-mjesto. Pristup ovom web-mjestu neće naštetiti računalu.

2. Pritisnite karticu **Kopiranje/Ispis**.
3. U lijevom navigacijskom oknu odaberite **Rukovanje potrošnim materijalom**.

4. U području **Postavke potrošnog materijala** s padajućeg popisa **Propisi za spremnike** odaberite **Isključeno**.
5. Za spremanje promjena pritisnite gumb **Primijeni**.

Riješite probleme s propisima za spremnike u porukama pogreške na upravljačkoj ploči

Pregledajte preporučene radnje za poruke o pogreškama Propisa za spremnike.

Tablica 3-7 Poruke pogreške za propise za spremnike na upravljačkoj ploči

Poruka o pogrešci	Opis	Preporučena akcija
10.0X.30 Neovlašteni spremnik <boja>	Administrator je konfigurirao ovaj pisač da koristi samo originalni HP potrošni materijal koji je još uvijek pod jamstvom. Za nastavak ispisa potrebno je zamijeniti spremnik.	Zamijenite spremnik originalnim HP spremnikom za toner. Ako mislite da ste kupili originalni HP potrošni materijal, posjetite www.hp.com/go/anticounterfeit kako biste utvrdili da je spremnik s tonerom originalni HP spremnik i saznali što učiniti ako nije riječ o originalnom HP spremniku.

Omogućavanje i onemogućavanje značajke zaštite spremnika

Značajka Zaštita spremnika može se omogućiti ili onemogućiti s pomoću upravljačke ploče ili ugrađenog web-poslužitelja (EWS).

NAPOMENA: Omogućavanje ili onemogućavanje ove značajke možda zahtijeva unos administratorske lozinke.

Obratite se svom administratoru da biste utvrdili je li postavljena lozinka administratora. EWS lozinke ne mogu se vratiti.

Za omogućavanje značajke zaštite spremnika koristite upravljačku ploču pisača

Na upravljačkoj ploči pisača mrežni administrator može omogućiti značajku Zaštita spremnika. To štiti spremnike povezane s pisačem od krađe i upotrebe u drugim pisačima.

1. Na početnom zaslonu upravljačke ploče pisača idite do aplikacije **Postavke**, a zatim odaberite ikonu **Postavke**.
2. Otvorite sljedeće izbornike:
 - a. **Rukovanje potrošnim materijalom**
 - b. **Zaštita spremnika**
3. Odaberite **Zaštita spremnika**.
4. Kad pisač od vas zatraži potvrdu, odaberite **Nastavi** kako biste omogućili značajku.

OPREZ: Nakon omogućavanja zaštite spremnika za pisač, svi sljedeći spremnici s tonerom umetnuti u pisač automatski su i *trajno* zaštićeni. Kako biste izbjegli zaštitu novog spremnika, onemogućite značajku *prije* postavljanja novog spremnika.

Isključivanjem značajke ne isključuje se zaštita za trenutno postavljene spremnike.

Za onemogućavanje značajke zaštite spremnika koristite upravljačku ploču pisača

Na upravljačkoj ploči pisača mrežni administrator može onemogućiti značajku Zaštita spremnika. To uklanja zaštitu s bilo kakvih novih uložaka ugrađenih u pisač.

1. Na početnom zaslonu upravljačke ploče pisača idite do aplikacije **Postavke**, a zatim odaberite ikonu **Postavke**.
2. Otvorite sljedeće izbornike:
 - a. **Rukovanje potrošnim materijalom**
 - b. **Zaštita spremnika**
3. Odaberite **Isključeno**.

Za omogućavanje značajke zaštite spremnika koristite HP ugrađeni web-poslužitelj (EWS)

Iz ugrađenog web-poslužitelja, mrežni administrator može omogućiti značajku Zaštita spremnika. To štiti spremnike povezane s pisačem od krađe i upotrebe u drugim pisačima.

1. Dodirnite gumb **Dodaj**, a zatim odaberite vrstu događaja za raspoređivanje:
 - a. Na početnom zaslonu upravljačke ploče pisača dodirnite ikonu **Informacije** , a zatim dodirnite ikonu **Ethernet**  za prikaz IP adrese pisača ili naziva glavnog računala.
 - b. Otvorite web-preglednik i u redak za adresu upišite IP adresu ili naziv glavnog računala onako kako se prikazuje na upravljačkoj ploči pisača. Pritisnite tipku **Enter** na tipkovnici računala. Otvara se zaslon EWS.

 https://10.10.XX.XXX

NAPOMENA: Ako web-preglednik prikazuje poruku da pristup web-mjestu možda nije siguran, odaberite mogućnost za odlazak na to web-mjesto. Pristup ovom web-mjestu neće naštetiti računalu.

2. Pritisnite karticu **Kopiranje/Ispis**.
3. U lijevom navigacijskom oknu odaberite **Rukovanje potrošnim materijalom**.
4. U području **Postavke potrošnog materijala** s padajućeg popisa **Zaštita spremnika** odaberite **Zaštite spremnike**.
5. Za spremanje promjena pritisnite gumb **Primijeni**.

 **OPREZ:** Nakon omogućavanja zaštite spremnika za pisač, svi sljedeći spremnici s tonerom umetnuti u pisač automatski su i *trajno* zaštićeni. Kako biste izbjegli zaštitu novog spremnika, onemogućite značajku *prije* postavljanja novog spremnika.

Isključivanjem značajke ne isključuje se zaštita za trenutno postavljene spremnike.

Za onemogućavanje značajke zaštite spremnika koristite HP ugrađeni web-poslužitelj (EWS)

Iz ugrađenog web-poslužitelja, mrežni administrator može onemogućiti značajku Zaštita spremnika. To uklanja zaštitu s bilo kakvih novih uložaka ugrađenih u pisač.

1. Dodirnite gumb **Dodaj**, a zatim odaberite vrstu događaja za raspoređivanje:

- a. Na početnom zaslonu upravljačke ploče pisača dodirnite ikonu Informacije , a zatim dodirnite ikonu Ethernet  za prikaz IP adrese pisača ili naziva glavnog računala.
- b. Otvorite web-preglednik i u redak za adresu upišite IP adresu ili naziv glavnog računala onako kako se prikazuje na upravljačkoj ploči pisača. Pritisnite tipku **Enter** na tipkovnici računala. Otvara se zaslon EWS.

 https://10.10.XX.XXX

 **NAPOMENA:** Ako web-preglednik prikazuje poruku da pristup web-mjestu možda nije siguran, odaberite mogućnost za odlazak na to web-mjesto. Pristup ovom web-mjestu neće naštetiti računalu.

2. Pritisnite karticu **Kopiranje/Ispis**.
3. U lijevom navigacijskom oknu odaberite **Rukovanje potrošnim materijalom**.
4. U području Postavke potrošnog materijala s padajućeg popisa **Zaštita spremnika** odaberite **Isključeno**.
5. Za spremanje promjena pritisnite gumb **Primijeni**.

Riješite probleme sa zaštitom spremnika u porukama pogreške na upravljačkoj ploči

Pregledajte preporučene radnje za poruke o pogreškama za Zaštitu spremnika.

Tablica 3-8 Poruke pogreške za zaštitu spremnika na upravljačkoj ploči

Poruka o pogrešci	Opis	Preporučena akcija
10.0X.57 Zaštićeni spremnik <boja>	<p>Spremnik se može koristiti samo u pisaču ili asortimanu pisača u kojima je prvotno zaštićen pomoću HP zaštite spremnika.</p> <p>Značajka zaštite spremnika administratoru omogućuje da ograniči rad spremnika na jedan pisač ili asortiman pisača. Za nastavak ispisa potrebno je zamijeniti spremnik.</p>	Zamijenite spremnik novim spremnikom za toner.

Zamjena spremnika s tintom

Ako primite poruku na pisaču ili ako imate problema s kvalitetom ispisa, zamijenite spremnike s tonerom.

Informacije o spremniku s tonerom

Pisač signalizira kada je spremnik s tonerom gotovo prazan. Stvarni preostali vijek trajanja spremnika s tonerom može se razlikovati. Bilo bi dobro da imate zamjenski spremnik za ispis kada kvaliteta ispisa postane neprihvatljiva.

Pisač upotrebljava četiri boje i za svaku boju ima drugi spremnik s tonerom: cijan (C), magenta (M), žuta (Y) i crna (K). Spremnici s tonerom nalaze se u prednjim vratima.

Možete nastaviti s ispisom uz trenutni spremnik sve dok se preraspodjelom tonera više ne bude mogla postići prihvatljiva kvaliteta ispisa. Da biste preraspodijelili toner, uklonite spremnik s tonerom iz pisača

i nježno ga ljuljajte s kraja na kraj. Za grafički prikaz pogledajte upute za zamjenu spremnika s tonerom. Ponovno umetnite spremnik s tonerom u pisač, a zatim zatvorite poklopac.

Želite li kupiti spremnik ili provjeriti kompatibilnost spremnika za pojedini pisač, pristupite usluzi HP SureSupply na web-stranici <http://www.hp.com/go/suresupply>. Idite do kraja stranice i provjerite je li navedena država/regija ispravna.

NAPOMENA: Spremnici su navedeni na temelju regionalne distribucije i dostupnosti. Spremnik iz bilo koje države/regije radit će na ovom pisaču.

Tablica 3-9 Potrošni materijal – za distribuciju samo u Sjevernoj Americi i Latinskoj Americi

Stavka	Opis	Broj spremnika	Broj dijela
HP 414A LaserJet izvorni spremnik s crnim tonerom	Zamjenski spremnik standardnog kapaciteta s crnim tonerom	414A	W2020A
HP 414A LaserJet izvorni spremnik s cijan tonerom	Zamjenski spremnik s cijan tonerom standardnog kapaciteta	414A	W2021A
HP 414A LaserJet izvorni spremnik sa žutim tonerom	Zamjenski spremnik sa žutim tonerom standardnog kapaciteta	414A	W2022A
HP 414A LaserJet izvorni spremnik s magenta tonerom	Zamjenski spremnik s magenta tonerom standardnog kapaciteta	414A	W2023A
HP 414X LaserJet izvorni spremnik s crnim tonerom visokog učinka	Zamjenski spremnik velikog kapaciteta s crnim tonerom	414X	W2020X
HP 414X LaserJet izvorni spremnik s cijan tonerom visokog učinka	Zamjenski spremnik s cijan tonerom velikog kapaciteta	414X	W2021X
HP 414X LaserJet izvorni spremnik sa žutim tonerom visokog učinka	Zamjenski spremnik sa žutim tonerom velikog kapaciteta	414X	W2022X
HP 414X LaserJet izvorni spremnik s magenta tonerom visokog učinka	Zamjenski spremnik s magenta tonerom velikog kapaciteta	414X	W2023X

Tablica 3-10 Potrošni materijal – za distribuciju samo u Europi, na Bliskom Istoku, u Rusiji, ZND-u i Africi

Stavka	Opis	Broj spremnika	Broj dijela
HP 415A LaserJet izvorni spremnik s crnim tonerom	Zamjenski spremnik standardnog kapaciteta s crnim tonerom	415A	W2030A
HP 415A LaserJet izvorni spremnik s cijan tonerom	Zamjenski spremnik s cijan tonerom standardnog kapaciteta	415A	W2031A
HP 415A LaserJet izvorni spremnik sa žutim tonerom	Zamjenski spremnik sa žutim tonerom standardnog kapaciteta	415A	W2032A
HP 415A LaserJet izvorni spremnik s magenta tonerom	Zamjenski spremnik s magenta tonerom standardnog kapaciteta	415A	W2033A

Tablica 3-10 Potrošni materijal - za distribuciju samo u Europi, na Bliskom Istoku, u Rusiji, ZND-u i Africi (Nastavak)

Stavka	Opis	Broj spremnika	Broj dijela
HP 415X LaserJet izvorni spremnik s crnim tonerom visokog učinka	Zamjenski spremnik velikog kapaciteta s crnim tonerom	415X	W2030X
HP 415X LaserJet izvorni spremnik s cijan tonerom visokog učinka	Zamjenski spremnik s cijan tonerom velikog kapaciteta	415X	W2031X
HP 415X LaserJet izvorni spremnik sa žutim tonerom visokog učinka	Zamjenski spremnik sa žutim tonerom velikog kapaciteta	415X	W2032X
HP 415X LaserJet izvorni spremnik s magenta tonerom visokog učinka	Zamjenski spremnik s magenta tonerom velikog kapaciteta	415X	W2033X

Tablica 3-11 Potrošni materijal - za distribuciju samo u državama iz regije Azija i Pacifik

Stavka	Opis	Broj spremnika	Broj dijela
HP 416A LaserJet izvorni spremnik s crnim tonerom	Zamjenski spremnik standardnog kapaciteta s crnim tonerom	416A	W2040A
HP 416A LaserJet izvorni spremnik s cijan tonerom	Zamjenski spremnik s cijan tonerom standardnog kapaciteta	416A	W2041A
HP 416A LaserJet izvorni spremnik sa žutim tonerom	Zamjenski spremnik sa žutim tonerom standardnog kapaciteta	416A	W2042A
HP 416A LaserJet izvorni spremnik s magenta tonerom	Zamjenski spremnik s magenta tonerom standardnog kapaciteta	416A	W2043A
HP 416X LaserJet izvorni spremnik s crnim tonerom visokog učinka	Zamjenski spremnik velikog kapaciteta s crnim tonerom	416X	W2040X
HP 416X LaserJet izvorni spremnik s cijan tonerom visokog učinka	Zamjenski spremnik s cijan tonerom velikog kapaciteta	416X	W2041X
HP 416X LaserJet izvorni spremnik sa žutim tonerom visokog učinka	Zamjenski spremnik sa žutim tonerom velikog kapaciteta	416X	W2042X
HP 416X LaserJet izvorni spremnik s magenta tonerom visokog učinka	Zamjenski spremnik s magenta tonerom velikog kapaciteta	416X	W2043X

Ne uklanjajte spremnik s tonerom iz ambalaže dok ga ne budete namjeravali zamijeniti.

- ⚠ OPREZ:** Da biste spriječili oštećenje spremnika s tonerom, nemojte ga izlagati svjetlosti dulje od nekoliko minuta. Ako je spremnik s tonerom potrebno na dulje vrijeme izvaditi iz pisača, postavite spremnik u originalnu plastičnu ambalažu ili ga pokrijte laganim neprozirnim predmetom.

Na sljedećoj su ilustraciji prikazani sastavni dijelovi spremnika s tonerom.

Slika 3-1 Komponente spremnika s tonerom

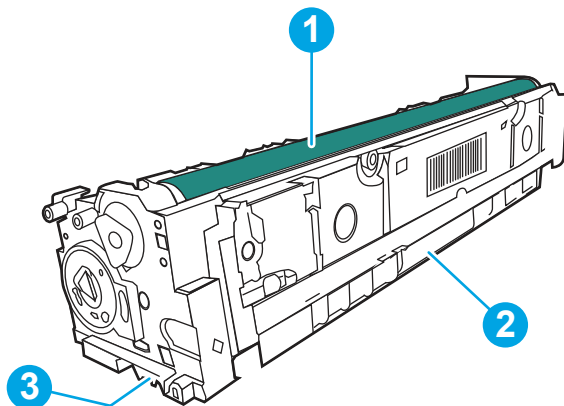

Broj	Opis
1	Bubanj za obradu slike OPREZ: Nemojte doticati bubanj za obradu slike. Otisci prstiju mogu utjecati na kvalitetu ispisa.
2	Ručica
3	Memorijski čip

⚠ OPREZ: Ako tonerom zamrljate odjeću, obrišite mrlju suhom krpom i isperite odjeću hladnom vodom. U vrućoj vodi toner se uvlači dublje u tkaninu.

📄 NAPOMENA: Informacije o recikliranju iskorištenih spremnika s tonerom potražite na kutiji spremnika.

Uklanjanje i zamjena spremnika s tonerom

Slijedite ove korake za zamjenu spremnika s tonerom.

1. Otvorite prednja vrata pritiskom na gumb na lijevoj ploči.

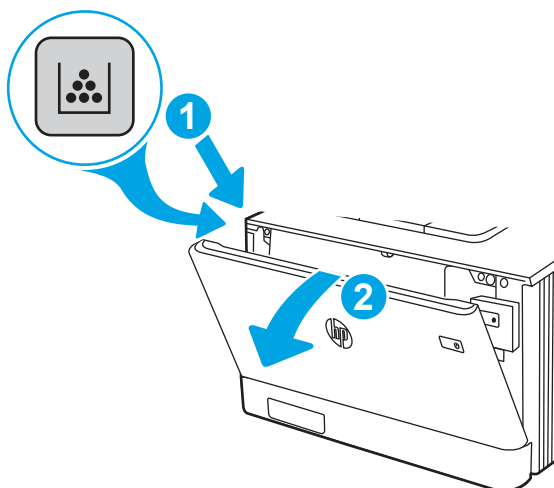

2. Primite plavu ručicu na ladici spremnika s tonerom i povucite ladicu.

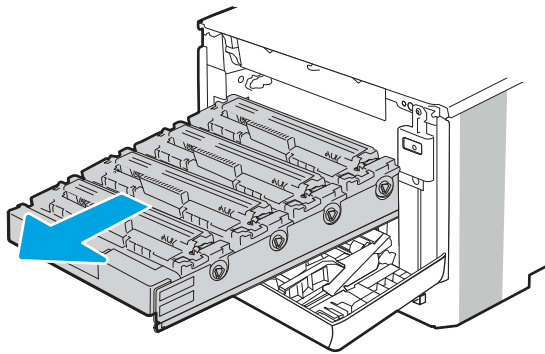

3. Uхватite ručicu na spremniku s tonerom i povucite spremnik s tonerom ravno prema van kako biste ga uklonili.

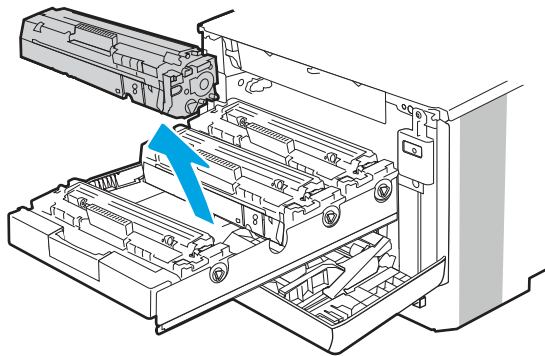

4. Izvadite novi spremnik s tonerom iz ambalaže i povucite jezičac za otpuštanje na ambalaži.

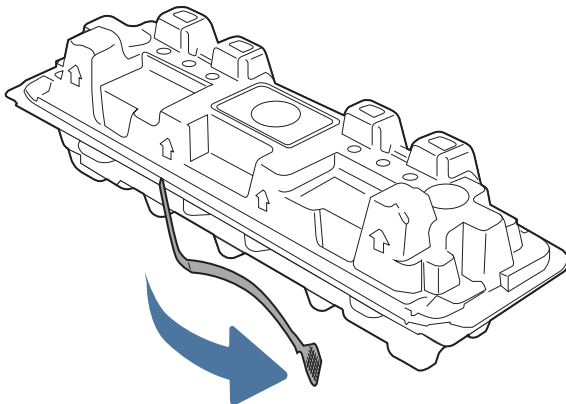

5. Izvadite novi spremnik s tonerom iz otvorene ambalaže. Stavite iskorišteni spremnik s tonerom u ambalažu za recikliranje.

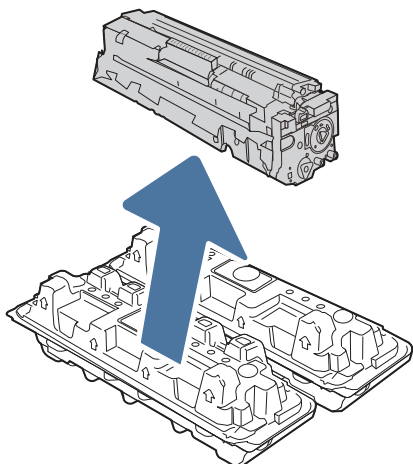

6. Uхватite obje strane spremnika s tonerom i nježno ga protresite kako biste ravnomjerno raspodijelili toner unutar spremnika.

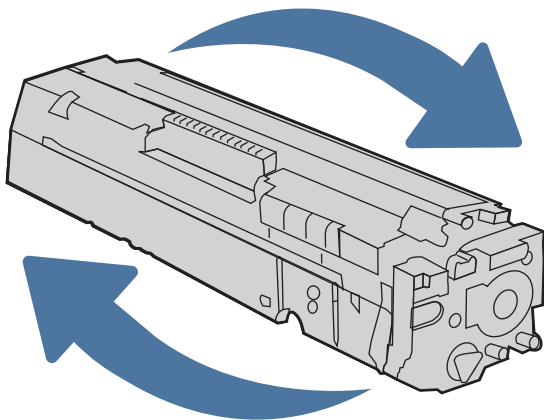

7. Ne dodirujte bubanj za otiskivanje koji se nalazi na dnu spremnika s tonerom. Otisci prstiju na bubnju za obradu slike mogu uzrokovati probleme u kvaliteti ispisa. Isto tako, nemojte nepotrebno izlagati spremnik svjetlosti.

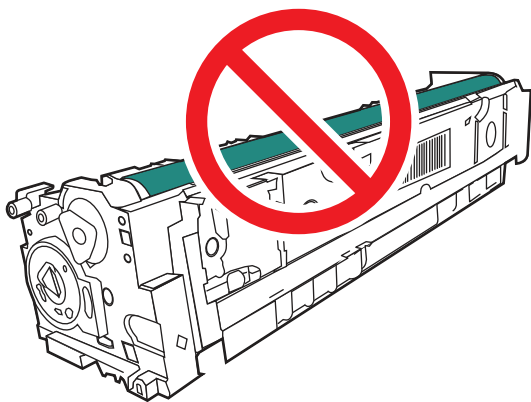

8. U pretinac umetnite novi spremnik s tonerom. Provjerite podudara li se boja čipa na spremniku s bojom čipa u pretincu.

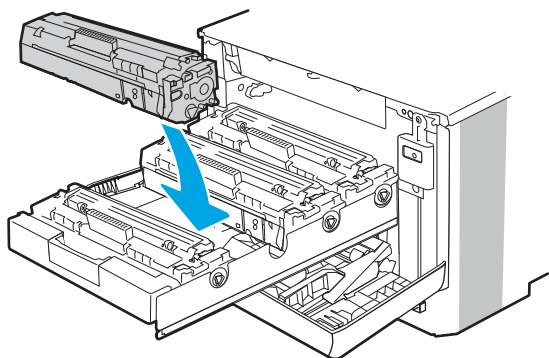

9. Zatvorite ladicu spremnika s tonerom.

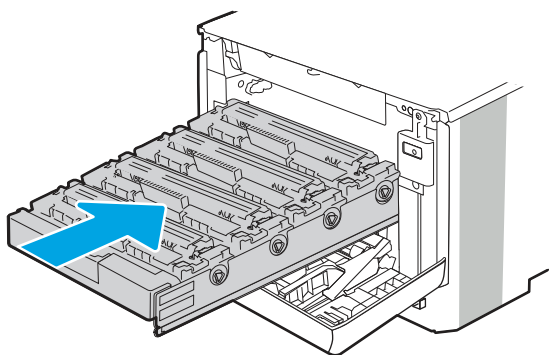

10. Zatvorite prednja vratašca.

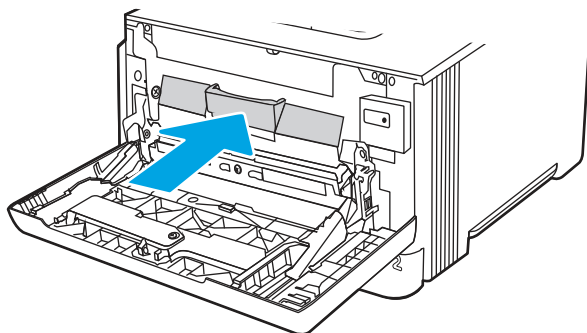

11. Zapakirajte iskorišteni spremnik s tonerom u kutiju isporučenog novog spremnika ili upotrijebite veliku kartonsku kutiju i napunite je s nekoliko spremnika s tonerom koje je potrebno reciklirati. Informacije o recikliranju potražite u priloženom priručniku za recikliranje.

U SAD-u se u ambalaži nalazi frankirana naljepnica za otpremu. Za druge države i regije naljepnica za otpremu može se ispisati s web-stranice www.hp.com/recycle.

Iskorišteni spremnik s tonerom, zaštitnu foliju i ljepljivu traku zapakirajte u kutiju u kojoj je došao novi spremnik s tonerom.

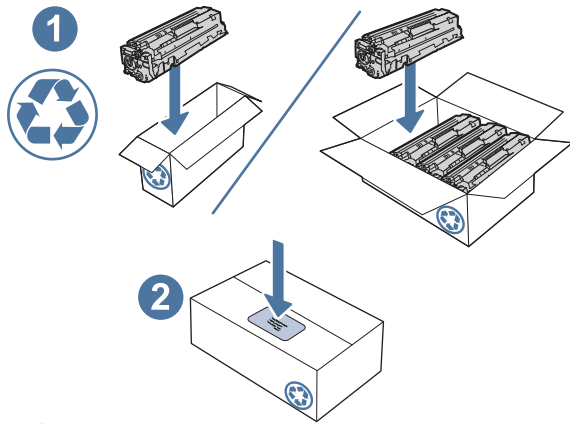

 <http://www.hp.com/recycle>

4 Ispis

Ispisujte s pomoću softvera za ispis ili ispisujte s mobilnog uređaja ili USB flash pogona.

U vrijeme ovog objavljivanja sljedeće su informacije ispravne. Važeće informacije potražite u odjeljku <http://www.hp.com/support/colorljM480MFP>.

Dodatne informacije:

Sveobuhvatna pomoć tvrtke HP za pisač obuhvaća sljedeće informacije:

- Instalacija i konfiguriranje
- Upoznavanje i korištenje
- Rješavanje problema
- Preuzimanje ažuriranja softvera i programskih datoteka
- Pridruživanje forumima za podršku
- Pronalazak informacija o jamstvima i regulacijskih informacija

Zadaci ispisa (Windows)

Saznajite više o uobičajenim zadacima ispisa za korisnike sustava Windows.

Upute za ispis (Windows)

Upotrebljavajte opciju **Ispis** iz softverskog programa kako biste odabrali pisač i osnovne opcije za svoj zadatak ispisa.

Sljedeći postupak opisuje osnovne procese ispisivanja za Windows.

1. U softverskom programu odaberite mogućnost **Ispis**.
2. Odaberite pisač s popisa pisača. Za promjenu postavki pritisnite gumb **Svojstva** ili **Preference** kako biste otvorili upravljački program pisača.

NAPOMENA: Naziv gumba ovisi o softverskom programu.

U sustavima Windows 10, 8.1 i 8 te aplikacije izgledaju drugačije i imaju druge funkcije od onoga što je za aplikacije za računala opisano u nastavku. Da biste pristupili značajci za ispis iz izbornika Start, napravite sljedeće:

- **Windows 10:** Odaberite **Ispis**, a zatim odaberite pisač.
- **Windows 8.1 ili 8:** Odaberite **Uređaji**, odaberite **Ispis**, a zatim odaberite pisač.

Za upravljački program HP PCL 6 aplikacija HP AiO Printer Remote preuzima dodatne upravljačke programe ako je odabrana postavka **Više postavki**.

NAPOMENA: Za više informacija pritisnite gumb Pomoć (?) u upravljačkom programu pisača.

3. Pritisnite kartice u upravljačkom programu pisača za konfiguriranje dostupnih opcija. Primjerice, orijentaciju papira postavite na kartici **Završna obrada**, a izvor papira, vrstu papira, veličinu papira i kvalitetu postavite na kartici **Papir/Kvaliteta**.
4. Pritisnite gumb **U redu** za povratak u dijaloški okvir **Ispis**. Na ovome zaslonu odaberite broj kopija za ispis.
5. Za ispis zadatka pritisnite gumb **Ispis**.

Automatski obostrani ispis (Windows)

Ako vaš pisač ima instaliran automatski obostrani ispis, možete automatski ispisati na obje strane papira. Upotrebljavajte veličine i vrste papira koje dodatak za obostrani ispis podržava.

1. U softverskom programu odaberite mogućnost **Ispis**.
2. S popisa pisača odaberite pisač i pritisnite gumb **Svojstva** ili **Preference** kako biste otvorili upravljački program pisača.

NAPOMENA: Naziv gumba ovisi o softverskom programu.

U sustavima Windows 10, 8.1 i 8 te aplikacije izgledaju drugačije i imaju druge funkcije od onoga što je za aplikacije za računala opisano u nastavku. Da biste pristupili značajci za ispis iz izbornika Start, napravite sljedeće:

- **Windows 10:** Odaberite **Ispis**, a zatim odaberite pisač.
- **Windows 8.1 ili 8:** Odaberite **Uređaji**, odaberite **Ispis**, a zatim odaberite pisač.

Za upravljački program HP PCL 6 aplikacija HP AiO Printer Remote preuzima dodatne upravljačke programe ako je odabrana postavka **Više postavki**.

3. Kliknite karticu **Završna obrada**.
4. Odaberite **Obostran ispis**. Pritisnite gumb **U redu** kako biste zatvorili dijaloški okvir **Svojstva dokumenta**.
5. Za ispis zadatka u dijaloškom okviru **Ispis** pritisnite **Ispis**.

Ručni obostrani ispis (Windows)

Ovaj postupak koristite za pisače koji nemaju instaliran dodatak za automatski obostrani ispis ili za ispisivanje na papir koji dodatak za obostrani ispis ne podržava.

1. U softverskom programu odaberite mogućnost **Ispis**.
2. S popisa pisača odaberite pisač i pritisnite gumb **Svojstva** ili **Preference** kako biste otvorili upravljački program pisača.

NAPOMENA: Naziv gumba ovisi o softverskom programu.

U sustavima Windows 10, 8.1 i 8 te aplikacije izgledaju drugačije i imaju druge funkcije od onoga što je za aplikacije za računala opisano u nastavku. Da biste pristupili značajci za ispis iz izbornika Start, napravite sljedeće:

- **Windows 10:** Odaberite **Ispis**, a zatim odaberite pisač.
- **Windows 8.1 ili 8:** Odaberite **Uređaji**, odaberite **Ispis**, a zatim odaberite pisač.

Za upravljački program HP PCL 6 aplikacija HP AiO Printer Remote preuzima dodatne upravljačke programe ako je odabrana postavka **Više postavki**.

3. Kliknite karticu **Završna obrada**.
4. Odaberite **Obostrani ispis (ručni)**, a zatim pritisnite **U redu** da biste zatvorili dijaloški okvir **Svojstva dokumenta**.
5. U dijaloškom okviru **Ispis** pritisnite **Ispis** za ispis prve stranice zadatka.
6. Izvadite ispisane stranice iz izlaznog spremnika, a zatim ih stavite u Ladicu 1.
7. Ako sustav to zatraži, odaberite odgovarajući gumb na upravljačkoj ploči za nastavak.

Ispis više stranica po listu (Windows)

Kada ispisujete iz softverske aplikacije pomoću opcije **Ispis**, možete odabrati opciju za ispis više stranica na jedan list papira. Na primjer, možda ćete poželjeti to napraviti ako ispisujete jako veliki dokument, a želite uštedjeti papir.

1. U softverskom programu odaberite mogućnost **Ispis**.
2. S popisa pisača odaberite pisač i pritisnite gumb **Svojstva** ili **Preference** kako biste otvorili upravljački program pisača.

NAPOMENA: Naziv gumba ovisi o softverskom programu.

U sustavima Windows 10, 8.1 i 8 te aplikacije izgledaju drugačije i imaju druge funkcije od onoga što je za aplikacije za računala opisano u nastavku. Da biste pristupili značajci za ispis iz izbornika Start, napravite sljedeće:

- **Windows 10:** Odaberite **Ispis**, a zatim odaberite pisač.
- **Windows 8.1 ili 8:** Odaberite **Uređaji**, odaberite **Ispis**, a zatim odaberite pisač.

Za upravljački program HP PCL 6 aplikacija HP AiO Printer Remote preuzima dodatne upravljačke programe ako je odabrana postavka **Više postavki**.

3. Kliknite karticu **Završna obrada**.
4. Odaberite broj stranica po listu s padajućeg popisa **Stranice po listu**.
5. Odaberite odgovarajuće opcije za **Obrub stranice za ispis**, **Redoslijed stranica** i **Usmjerenje**. Pritisnite gumb **U redu** kako biste zatvorili dijaloški okvir **Svojstva dokumenta**.
6. Za ispis zadatka u dijaloškom okviru **Ispis** pritisnite **Ispis**.

Odabir vrste papira (Windows)

Kada ispisujete iz softverske aplikacije pomoću opcije za **Ispis**, možete postaviti vrstu papira koju upotrebljavajte za svoj zadatak ispisa. Na primjer, ako je vaša zadana vrsta papira Letter, ali upotrebljavajte drugu vrstu papira za zadatak ispisa, odaberite tu određenu vrstu papira.

1. U softverskom programu odaberite mogućnost **Ispis**.

2. S popisa pisača odaberite pisač i pritisnite gumb **Svojstva** ili **Preference** kako biste otvorili upravljački program pisača.

 **NAPOMENA:** Naziv gumba ovisi o softverskom programu.

U sustavima Windows 10, 8.1 i 8 te aplikacije izgledaju drugačije i imaju druge funkcije od onoga što je za aplikacije za računala opisano u nastavku. Da biste pristupili značajci za ispis iz izbornika Start, napravite sljedeće:

- **Windows 10:** Odaberite **Ispis**, a zatim odaberite pisač.
- **Windows 8.1 ili 8:** Odaberite **Uređaji**, odaberite **Ispis**, a zatim odaberite pisač.

Za upravljački program HP PCL 6 aplikacija HP AiO Printer Remote preuzima dodatne upravljačke programe ako je odabrana postavka **Više postavki**.

3. Pritisnite karticu **Papir/Kvaliteta**.
4. Iz padajućeg popisa **Vrsta papira** odaberite vrstu papira.
5. Pritisnite gumb **U redu** kako biste zatvorili dijaloški okvir **Svojstva dokumenta**. Za ispis zadatka u dijaloškom okviru **Ispis** pritisnite **Ispis**.

Ako je ladicu potrebno konfigurirati, poruka za konfiguraciju prikazuje se na upravljačkoj ploči pisača.
6. Umetnite papir navedene veličine i vrste u ladicu, a zatim je zatvorite.
7. Dodirnite gumb **U redu** da biste prihvatili pronađenu veličinu i vrstu papira ili dodirnite gumb **Promijeni** da biste odabrali drugu veličinu ili vrstu papira.
8. Odaberite odgovarajuću veličinu i vrstu papira, a zatim dodirnite gumb **U redu**.

Dodatni zadaci ispisa

Na internetu pronađite informacije o izvođenju uobičajenih zadataka ispisa.

Posjetite adresu <http://www.hp.com/support/colorIjM480MFP>.

Dostupne su upute za izvođenje zadataka ispisa kao što su:

- Stvaranje i korištenje prečaca ili prethodnih postavki
- Odabir veličine papira ili uporaba prilagođene veličine papira
- Odabir usmjerenja stranice
- Stvaranje brošure
- Podešavanje veličine dokumenta prema određenoj veličini papira
- Ispis prve ili posljednje stranice dokumenta na drugačiji papir
- Ispis vodenih žigova na dokument

Zadaci ispisa (macOS)

Ispis pomoću HP softvera za ispis za macOS, uključujući način za obostrani ispis ili ispis više stranica po listu.

Ispis (macOS)

Upotrebljavajte opciju **Ispis** iz softverskog programa kako biste odabrali pisač i osnovne opcije za svoj zadatak ispisa.

Sljedeći postupak opisuje osnovni proces ispisa za macOS.

1. Pritisnite izbornik **Datoteka**, a zatim pritisnite opciju **Ispis**.
2. Odaberite pisač.
3. Pritisnite **Prikaži pojedinosti** ili **Kopije i stranice**, a zatim odaberite ostale izbornike za podešavanje postavki ispisa.

NAPOMENA: Naziv stavke ovisi o softverskom programu.

4. Kliknite gumb **Ispis**.

Automatski ispis na obje strane (macOS)

Ako vaš pisač ima instaliran automatski obostrani ispis, možete automatski ispisati na obje strane papira. Upotrebljavajte veličine i vrste papira koje dodatak za obostrani ispis podržava.

NAPOMENA: Ove se informacije odnose na pisače koji imaju uređaj za automatski obostrani ispis.

NAPOMENA: Ova je značajka dostupna ako ste instalirali upravljački program HP pisača. Možda neće biti dostupna koristite li AirPrint®.

1. Pritisnite izbornik **Datoteka**, a zatim pritisnite opciju **Ispis**.
2. Odaberite pisač.
3. Pritisnite **Prikaži pojedinosti** ili **Kopije i stranice**, a zatim pritisnite izbornik **Izgled**.

macOS 10.14 Mojave i novije verzije: Pritisnite **Prikaži pojedinosti**, pritisnite **Obostrano**, a zatim pritisnite izbornik **Izgled**.

NAPOMENA: Naziv stavke ovisi o softverskom programu.

4. Odaberite opciju uvezivanja iz padajućeg popisa **Dvostrano**.
5. Kliknite gumb **Ispis**.

Ručni ispis na obje strane (macOS)

Ovaj postupak koristite za pisače koji nemaju instaliran dodatak za automatski obostrani ispis ili za ispisivanje na papir koji dodatak za obostrani ispis ne podržava.

NAPOMENA: Ova je značajka dostupna ako ste instalirali upravljački program HP pisača. Možda neće biti dostupna koristite li AirPrint.

1. Pritisnite izbornik **Datoteka**, a zatim pritisnite opciju **Ispis**.
2. Odaberite pisač.
3. Pritisnite **Prikaži pojedinosti** ili **Kopije i stranice**, a zatim pritisnite izbornik **Ručni obostrani ispis**.

NAPOMENA: Naziv stavke ovisi o softverskom programu.

4. Pritisnite okvir **Ručni obostrani ispis** i odaberite opciju uvezivanja.
5. Kliknite gumb **Ispis**.
6. Idite do pisača i uklonite sav prazan papir koji se nalazi u ladici 1.
7. Izvadite ispisani snop iz izlaznog spremnika i umetnite ga u ulaznu ladicu s ispisanom stranom prema dolje.
8. Ako sustav to zatraži, dodirnite odgovarajući gumb na upravljačkoj ploči za nastavak.

Ispis više stranica po listu (macOS)

Kada ispisujete iz softverske aplikacije pomoću opcije **Ispis**, možete odabrati opciju za ispis više stranica na jedan list papira. Na primjer, možda ćete poželjeti to napraviti ako ispisujete jako veliki dokument, a želite uštedjeti papir.

1. Pritisnite izbornik **Datoteka**, a zatim pritisnite opciju **Ispis**.
2. Odaberite pisač.
3. Pritisnite **Prikaži pojediniosti** ili **Kopije i stranice**, a zatim pritisnite izbornik **Izgled**.

NAPOMENA: Naziv stavke ovisi o softverskom programu.

4. Na padajućem popisu **Stranica po listu** odaberite broj stranica koje želite ispisati na svaki list.
5. U području **Smjer rasporeda** odaberite redoslijed i položaj stranica na listu.
6. U izborniku **Obrub** odaberite vrstu obruba koju želite ispisati oko svake stranice na listu.
7. Kliknite gumb **Ispis**.

Odabir vrste papira (macOS)

Kada ispisujete iz softverske aplikacije pomoću opcije za **Ispis**, možete postaviti vrstu papira koju upotrebljavate za svoj zadatak ispisa. Na primjer, ako je vaša zadana vrsta papira Letter, ali upotrebljavate drugu vrstu papira za zadatak ispisa, odaberite tu određenu vrstu papira.

1. Pritisnite izbornik **Datoteka**, a zatim pritisnite opciju **Ispis**.
2. Odaberite pisač.
3. Pritisnite **Prikaži pojediniosti** ili **Kopije i stranice**, a zatim pritisnite izbornik **Mediji i kvaliteta** ili izbornik **Papir/kvaliteta**.

NAPOMENA: Naziv stavke ovisi o softverskom programu.

4. Odaberite jednu od mogućnosti **Mediji i kvaliteta** ili **Papir/kvaliteta**.

NAPOMENA: Ovaj popis sadrži glavni skup dostupnih opcija. Neke opcije nisu dostupne na svim pisačima.

- **Vrsta medija:** Odaberite opciju za vrstu papira za zadatak ispisa.
- **Kvaliteta ispisa** ili **Kvaliteta:** Odaberite razinu rezolucije za zadatak ispisa.
- **Ispis od ruba do ruba:** Ovu opciju odaberite za ispis blizu rubova papira.

5. Kliknite gumb **Ispis**.

Dodatni zadaci ispisa

Na internetu pronađite informacije o izvođenju uobičajenih zadataka ispisa.

Posjetite adresu <http://www.hp.com/support/colorljM480MFP>.

Dostupne su upute za izvođenje zadataka ispisa kao što su:

- Stvaranje i korištenje prečaca ili prethodnih postavki
- Odabir veličine papira ili uporaba prilagođene veličine papira
- Odabir usmjerenja stranice
- Stvaranje brošure
- Podešavanje veličine dokumenta prema određenoj veličini papira
- Ispis prve ili posljednje stranice dokumenta na drugačiji papir
- Ispis vodenih žigova na dokument

Spremanje zadataka ispisa u pisač za kasniji ispis ili privatni ispis

Spremanje zadataka ispisa u memoriju pisača za kasniji ispis.

Uvod

U ovom se dijelu navode postupci za stvaranje i ispis dokumenata koji su pohranjeni na USB flash pogonu. Ovi se zadaci mogu ispisati kasnije ili se mogu ispisati privatno.

Stvaranje spremljenog zadatka (Windows)

Spremanje zadataka na USB flash pogon za privatni ili odgođeni ispis.

1. U softverskom programu odaberite mogućnost **Ispis**.
2. Odaberite pisač s popisa pisača, a zatim odaberite **Svojstva** ili **Preference**.

NAPOMENA: Naziv gumba ovisi o softverskom programu.

U sustavima Windows 10, 8.1 i 8 te aplikacije izgledaju drugačije i imaju druge funkcije od onoga što je za aplikacije za računala opisano u nastavku. Da biste pristupili značajci za ispis iz izbornika Start, napravite sljedeće:

- **Windows 10:** odaberite **Ispis**, a zatim odaberite pisač.
- **Windows 8.1 ili 8:** odaberite **Uređaji**, odaberite **Ispis**, a zatim odaberite pisač.

Za upravljački program HP PCL 6 aplikacija HP AiO Printer Remote preuzima dodatne upravljačke programe ako je odabrana postavka **Više postavki**.

3. Pritisnite karticu **Memorija zadataka**.

4. Odaberite opciju **Način rada s memorijom zadataka**:
 - **Provjera i zadržavanje**: Ispisuje se i provjerava jedan primjerak zadatka, a zatim se ispisuje više primjeraka.
 - **Osobni zadatak**: Zadatak se ne ispisuje dok to ne zatražite na upravljačkoj ploči pisača. Za ovaj način spremanja zadataka možete odabrati neku od opcija pod značajkom **Postavi zadatak na Privatno/Sigurno**. Ako zadatku dodijelite broj za osobnu identifikaciju (PIN), isti PIN bit će potrebno unijeti i na upravljačkoj ploči. Ako šifirate zadatak, morate na upravljačkoj ploči unijeti lozinku. Zadatak ispisa briše se iz memorije nakon ispisivanja i gubi se ako pisač ostane bez napajanja.
 - **Brzo kopiranje**: Možete ispisati potreban broj kopija nekog zadatka, a zatim spremiti kopiju zadatka u memoriju pisača kako bi se kasnije ponovno mogao ispisati.
 - **Spremljeni zadatak**: Spremite zadatak na pisač tako da i drugi korisnici mogu ispisivati zadatak kad god treba. Za ovaj način spremanja zadataka možete odabrati neku od opcija pod značajkom **Postavi zadatak na Privatno/Sigurno**. Ako zadatku dodijelite broj za osobnu identifikaciju (PIN), osoba koja ispisuje zadatak mora na upravljačkoj ploči unijeti isti taj PIN. Ako šifirate zadatak, osoba koja ispisuje zadatak mora na upravljačkoj ploči unijeti lozinku.
5. Za korištenje prilagođenog korisničkog imena ili naziva zadatka pritisnite gumb **Prilagođeno** te unesite korisničko ime ili naziv zadatka.

U slučaju da već postoji spremljeni zadatak pod tim nazivom, odaberite opciju koju želite koristiti:

 - **Koristi spremljeni zadatak + (1 - 99)**: Na završetak naziva zadatka dodajte jedinstveni broj.
 - **Zamjena postojeće datoteke**: Novi zadatak unesite preko postojećeg pohranjenog zadatka.
6. Pritisnite gumb **U redu** kako biste zatvorili dijaloški okvir **Opcije dokumenta**. Za ispis zadatka u dijaloškom okviru **Ispis** pritisnite gumb **Ispis**.

Stvaranje pohranjenog zadatka (macOS)

Spremanje zadataka na USB flash pogon za privatn ili odgođen ispis.

1. Pritisnite izbornik **Datoteka**, a zatim pritisnite opciju **Ispis**.
2. U izborniku **Pisač** odaberite pisač.
3. Pritisnite **Prikaži pojedinosti** ili **Primjerci i stranice**, a zatim pritisnite izbornik **Memorija zadataka**.

NAPOMENA: Ako se ne prikazuje izbornik **Memorija zadataka**, slijedite upute u odjeljku "Omogućavanje i onemogućavanje značajke pohrane zadataka" kako biste aktivirali izbornik.

4. S padajućeg popisa **Način rada** odaberite vrstu spremljenog zadatka.
 - **Provjera i zadržavanje**: Ispisuje se i provjerava jedan primjerak zadatka, a zatim se ispisuje više primjeraka. Prva kopija ispisuje se odmah. Ispis sljedeće kopije mora se pokrenuti s prednje upravljačke ploče uređaja. Na primjer, ako se šalje 10 kopija, jedna kopija ispisuje se odmah, a drugih devet kopija ispisat će se kada se dohvati zadatak. Zadatak se briše nakon što se ispišu sve kopije.
 - **Osobni zadatak**: Zadatak se ne ispisuje dok se to ne zatraži na upravljačkoj ploči pisača. Ako zadatak ima broj za osobnu identifikaciju (PIN), isti PIN bit će potrebno unijeti i na upravljačkoj ploči. Zadatak ispisa se briše iz memorije nakon što se ispiše.

- **Brzo kopiranje:** Možete ispisati potreban broj kopija nekog zadatka, a zatim spremite kopiju zadatka u memoriju pisača kako bi se kasnije ponovno mogao ispisati. Zadatak se briše ručno ili po rasporedu zadržavanja zadataka.
 - **Spremljeni zadatak:** Spremite zadatak na pisač tako da i drugi korisnici mogu ispisivati zadatak kad god treba. Ako zadatak ima dodijeljen broj za osobnu identifikaciju (PIN), osoba koja ispisuje zadatak mora na upravljačkoj ploči unijeti isti taj PIN. Zadatak se briše ručno ili po rasporedu zadržavanja zadataka.
5. Za korištenje prilagođenog korisničkog imena ili naziva zadatka pritisnite gumb **Prilagođeno** te unesite korisničko ime ili naziv zadatka.

NAPOMENA: **macOS 10.14 Mojave i novije verzije:** Upravljački program za ispis više ne sadrži gumb **Prilagođeno**. S pomoću opcija koje se nalaze ispod padajućeg popisa **Način rada** postavite spremljeni zadatak.

U slučaju da već postoji spremljeni zadatak pod tim nazivom, odaberite opciju koju želite upotrebljavati.

- **Koristi spremljeni zadatak + (1 - 99):** Na završetak naziva zadatka dodajte jedinstveni broj.
 - **Zamjena postojeće datoteke:** Novi zadatak unesite preko postojećeg pohranjenog zadatka.
6. Ako ste iz padajućeg popisa **Način rada** odabrali opcije **Spremljeni zadatak** ili **Osobni zadatak**, zadatak možete zaštititi PIN-om. Upišite četveroznamenasti broj u polje **Korištenje PIN-a za ispis**. Kada netko pokuša ispisati ovaj zadatak, uređaj će zatražiti upisivanje tog PIN-a.
7. Za obradu zadatka pritisnite gumb **Ispis**.

Ispis spremljenog zadatka

Pomoću sljedećeg postupka ispišite zadatak koji je pohranjen u memoriji pisača.

1. Na početnom zaslonu upravljačke ploče pisača idite do aplikacije **Ispis**, a zatim odaberite ikonu **Ispis**.
2. Odaberite **Ispis iz memorije zadataka**.
3. Odaberite naziv mape u kojoj je zadatak pohranjen ili odaberite **Odabir** da biste vidjeli popis mapa.
4. Odaberite naziv zadatka. Ako je zadatak privatn ili šifriran, unesite PIN ili lozinku.
5. Kako biste prilagodili broj kopija, odaberite polje za broj kopija. Upotrijebite tipkovnicu da biste unijeli broj kopija za ispis.
6. Dodirnite gumb  ili pritisnite gumb **Ispis** za ispis dokumenta.

Brisanje spremljenog zadatka

Možete izbrisati dokumente koji su spremljeni na pisač kada više nisu potrebni. Također možete podesiti maksimalan broj zadataka koje pisač može pohraniti.

Brisanje zadatka koji je spremljen na pisač

S pomoću upravljačke ploče izbrišite zadatak koji je pohranjen u memoriji pisača.

1. Na početnom zaslonu upravljačke ploče pisača idite do aplikacije **Ispis**, a zatim odaberite ikonu **Ispis**.

2. Odaberite [Ispis iz memorije zadataka](#).
3. Odaberite naziv mape u kojoj je zadatak pohranjen ili odaberite [Odabir](#) da biste vidjeli popis mapa.
4. Odaberite naziv zadatka. Ako je zadatak privatn ili šifriran, unesite PIN ili lozinku.
5. Za brisanje zadatka odaberite gumb Smeće .

Promjena ograničenja memorije zadataka

Kad se novi zadatak sprema u memoriju pisača, pisač piše preko prethodnih zadataka s istim korisničkim imenom i nazivom zadatka. Ako zadatak već nije spremljen pod istim korisničkim imenom i nazivom zadatka, a pisaču je potreban dodatni prostor, drugi spremljeni zadaci počevši od najstarijeg možda će biti izbrisani.

Za promjenu broja zadataka koje možete pohraniti na pisač, dovršite sljedeći postupak:

1. Na početnom zaslonu upravljačke ploče pisača idite do aplikacije [Postavke](#), a zatim odaberite ikonu [Postavke](#).
2. Otvorite sljedeće izbornike:
 - a. [Kopiranje/ispis ili Ispis](#)
 - b. [Upravljanje spremljenim zadacima](#)
 - c. [Ogr. memorije za privr. zad.](#)
3. Pomoću tipkovnice unesite broj zadataka koje pohranjuje pisač.
4. Odaberite [OK](#) ili [Gotovo](#) za spremanje postavke.

Informacije poslone u pisač u svrhu bilježenja zadataka

Zadaci ispisa koji se šalju iz upravljačkih programa na klijenta (npr. računalo) mogu slati informacije koje omogućuju identifikaciju osoba na HP-ove uređaje za ispis i obradu slika. Ove informacije mogu uključivati, ali nisu ograničene na, korisničko ime i naziv klijenta s kojega zadatak potječe, koji se mogu koristiti u svrhu bilježenja zadataka, a određuje ih administrator uređaja za ispis. Te se informacije možda uz zadatak mogu spremi na uređaju za spremanje podataka (npr. tvrdi disk) uređaja za ispis prilikom korištenja značajke za spremanje zadatka.

Mobilni ispis

Rješenja za mobilni ispis omogućuju jednostavan ispis na HP-ov pisač s prijenosnog računala, tableta, pametnog telefona ili drugog mobilnog uređaja.

Uvod

HP nudi više mobilnih rješenja ispisa za omogućavanje lakog ispisa na HP pisaču s prijenosnog računala, tableta, pametnog telefona ili drugog mobilnog uređaja.

Za prikaz cijelog popisa i za najbolji odabir posjetite adresu www.hp.com/go/LaserJetMobilePrinting.

Wi-Fi, Wi-Fi Direct Print, NFC i BLE ispis

HP omogućuje ispis Wi-Fi s izravnim ispisom, komunikaciju blizu polja (NFC) i Bluetooth niske energije (BLE) za pisače s podržanim HP Jetdirect 3100w BLE/NFC/bežični dodatak. To je opcionalna dodatna oprema.

Te značajke omogućuju uređajima (mobilnim) s omogućenom opcijom Wi-Fi da se bežičnom mrežnom vezom povežu izravno na pisač bez upotrebe bežičnog usmjerniča.

Pisač ne mora biti povezan s mrežom kako bi ovaj mobilni izravni ispis radio.

Koristite Wi-Fi Direct Print za bežični ispis sa sljedećih uređaja:

- iPhone, iPad ili iPod touch s pomoću značajke Apple AirPrint
- Mobilni uređaji sa sustavom Android koji upotrebljavaju ugrađeno rješenje za ispis sustava Android

Dodatne informacije o bežičnom ispisu potražite na adresi www.hp.com/go/LaserJetMobilePrinting.

NFC, BLE i Wi-Fi Direct Print mogu se omogućiti ili onemogućiti s upravljačke ploče pisača.

Omogućavanje bežičnog ispisa

Za bežičan ispis s mobilnog uređaja, Wi-Fi Direct mora biti uključen.

1. Na početnom zaslonu upravljačke ploče pisača dodirnite gumb [Postavke](#).
2. Odaberite sljedeće izbornike:
 - a. [Umrežavanje](#)
 - b. [Wi-Fi Direct \(Izravni Wi-Fi način\)](#)
 - c. [Stanje](#)
3. Odaberite [Uključeno](#), a zatim odaberite [U redu](#) kako biste omogućili bežični ispis.

Promijenite naziv Wi-Fi Directa

Promjena Wi-Fi Direct naziva pisača pomoću HP ugrađenog web-poslužitelja (EWS).

NAPOMENA: U okruženjima gdje je instalirano više modela istog pisača to može biti korisno kako bi svaki pisač dobio jedinstveni naziv za Wi-Fi Direct radi jednostavnije identifikacije pisača za HP Wi-Fi Direct ispis. Nazivi bežične mreže, npr. *Wireless*, *Wi-Fi Direct*, itd. dostupni su na zaslonu s informacijama odabirom ikone [Informacije](#) , a zatim odabirom ikone [Wi-Fi Direct](#) .

Slijedite ovaj postupak kako biste promijenili Wi-Fi Direct naziv:

1. Na početnom zaslonu upravljačke ploče pisača odaberite ikonu [Postavke](#).
2. Otvorite sljedeće izbornike:
 - a. [Umrežavanje](#)
 - b. [Wi-Fi Direct \(Izravni Wi-Fi način\)](#)
 - c. [Wi-Fi Direct naziv](#)
3. Pomoću tipkovnice promijenite naziv u polju [Wi-Fi Direct naziv](#), a zatim odaberite [U redu](#).

Ispis putem e-pošte HP ePrint

Upotrijebite HP ePrint putem e-pošte za ispis dokumenata njihovim slanjem kao privitaka e-pošti na adresu e-pošte pisača s bilo kojeg uređaja koji podržava e-poštu.

Za upotrebu opcije HP ePrint putem e-pošte pisač mora udovoljavati sljedećim zahtjevima:

- Pisač mora biti povezan sa žičnom ili bežičnom mrežom i imati pristup internetu.
- Na pisaču moraju biti omogućene HP internetske usluge, a pisač mora biti registriran na usluzi HP Smart.

Slijedite ovaj postupak da biste uključili HP Web Services i registrirali se na usluzi HP Smart:

1. Dodirnite gumb Dodaj, a zatim odaberite vrstu događaja za raspoređivanje:
 - a. Na početnom zaslону upravljačke ploče pisača dodirnite ikonu Informacije , a zatim dodirnite ikonu Ethernet  za prikaz IP adrese pisača ili naziva glavnog računala.
 - b. Na računalu koje se nalazi u istoj mreži kao i pisač otvorite web-preglednik. U redak za adresu upišite IP adresu ili naziv glavnog računala onako kako se prikazuje na upravljačkoj ploči pisača. Pritisnite tipku `Enter` na tipkovnici računala. Otvara se zaslon EWS.

 <https://10.10.XX.XXX>

 **NAPOMENA:** Ako web-preglednik prikazuje poruku da pristup web-mjestu možda nije siguran, odaberite mogućnost za odlazak na to web-mjesto. Pristup ovom web-mjestu neće naštetiti računalu.

2. Pritisnite karticu **HP Web Services**.
3. Odaberite opciju koja omogućuje web-usluge.

 **NAPOMENA:** Omogućavanje web-usluga može potrajati nekoliko minuta.

4. Idite na www.hpconnected.com da biste kreirali račun i dovršili postupak postavljanja.

AirPrint

Izravan ispis pomoću Appleove aplikacije AirPrint podržan je za iOS i računala Mac koja koriste sustav macOS 10.7 Lion i novije verzije.

Koristite aplikaciju AirPrint za izravan ispis na pisač s uređaja iPad, iPhone (3GS ili noviji) ili iPod touch (treća generacija ili noviji) u sljedećim mobilnim aplikacijama:

- Pošta
- Fotografije
- Safari
- iBooks
- Odabir aplikacija ostalih proizvođača

Za upotrebu značajke AirPrint pisač mora biti povezan s istom mrežom (podmreža) kao i uređaj Apple. Dodatne informacije o upotrebi značajke AirPrint i pisačima tvrtke HP koji su s njom kompatibilni potražite na www.hp.com/go/MobilePrinting.

 **NAPOMENA:** Prije korištenja značajke AirPrint s USB vezom, provjerite broj verzije. AirPrint verzije 1.3 i raniji ne podržavaju USB veze.

Ugrađeni ispis sustava Android

Ugrađeno rješenje tvrtke HP za sustave Android i Kindle omogućuje prijenosnim uređajima da automatski pronalaze i ispisuju na HP pisačima koji su spojeni na mrežu ili unutar dosega bežične mreže za Wi-Fi Direct ispis.

Rješenje za ispis ugrađeno je u brojne verzije operativnog sustava.

NAPOMENA: Ako ispis nije dostupan na vašem uređaju, idite na [Google Play > Android aplikacije](#) i instalirajte dodatak za uslugu HP ispisa.

Za više informacija o upotrebi ugrađenog ispisa sustava Android te o podržanim uređajima posjetite www.hp.com/go/MobilePrinting.

Ispis s USB flash pogona

Ovaj pisač omogućava lakši pristup USB ispisivanju za ispis datoteka bez potrebe za upotrebom računala.

Na USB priključak koji se nalazi u blizini upravljačke ploče možete priključiti standardne USB flash pogone. Podržane su vrste datoteka navedene u nastavku:

- .pdf
- .prn
- .pcl
- .ps
- .cht

Omogućavanje USB priključka za ispis

USB priključak je prema zadanim postavkama onemogućen. Prije korištenja ove značajke omogućite USB priključak.

Priključak možete omogućiti na neki od načina navedenih u nastavku:

Prva metoda: Omogućavanje USB priključka pomoću upravljačke ploče pisača

Omogućite USB priključak za ispis s pomoću upravljačke ploče pisača.

1. Na početnom zaslonu upravljačke ploče pisača idite do aplikacije **Postavke**, a zatim odaberite ikonu **Postavke**.
2. Otvorite sljedeće izbornike:
 - a. **Kopiranje/ispis ili Ispis**
 - b. **Omogući USB priključak uređaja**
3. Odaberite **Omogući ispis s USB pogona**.

Druga metoda: Omogućavanje USB priključka putem HP ugrađenog web-poslužitelja (samo pisači povezani s mrežom)

S pomoću HP ugrađenog web-poslužitelja možete omogućiti USB priključak za ispis.

1. Na početnom zaslonu upravljačke ploče pisača dodirnite ikonu Informacije , a zatim dodirnite ikonu Ethernet  za prikaz IP adrese pisača ili naziva glavnog računala.
2. Otvorite web-preglednik pa u redak za adresu upišite IP-adresu kako je prikazana na upravljačkoj ploči pisača. Pritisnite tipku `Enter` na tipkovnici računala. Otvara se zaslon EWS.

 https://10.10.XX.XXX

 **NAPOMENA:** Ako web-preglednik prikazuje poruku da pristup web-mjestu možda nije siguran, odaberite mogućnost za odlazak na to web-mjesto. Pristup ovom web-mjestu neće naštetiti računalu.

3. Odaberite karticu **Kopiranje/Ispis** za MFP modele ili karticu **Ispis** za SFP modele.
4. U lijevom izborniku odaberite **Postavke ispisa s USB pogona**.
5. Odaberite **Omogući ispis s USB pogona**.
6. Pritisnite **Primijeni**.

Ispis dokumenata s USB priključka

Ispis dokumenata s USB flash pogona.

1. Umetnite USB flash pogon u lako dostupan USB priključak.

 **NAPOMENA:** Priključak bi mogao biti prekriven. Na nekim se pisačima poklopac otklapa ustranu. Na drugim se pisačima poklopac uklanja izvlačenjem ravno prema van.

2. Na početnom zaslonu upravljačke ploče pisača idite do aplikacije **Ispis**, a zatim odaberite ikonu **Ispis**.
3. Odaberite **Ispis s USB pogona**.
4. Odaberite **Odabir**, odaberite naziv dokumenta za ispis, a zatim dodirnite **Odabir**.

 **NAPOMENA:** Dokument bi mogao biti u mapi. Otvorite mape po potrebi.

5. Za podešavanje broja kopija dodirnite okvir s lijeve strane gumba **Ispis**, a zatim na tipkovnici koja se može otvoriti odaberite broj kopija. Da biste zatvorili tipkovnicu, odaberite gumb **Zatvori**.
6. Za ispis dokumenta odaberite **Ispis**.

Ispis s pomoću USB 2.0 priključka velike brzine (ožičenih)

Omogućite USB 2.0 velike brzine za žičani USB ispis. Priključak se nalazi u području za priključke sučelja i prema zadanim je postavkama onemogućen.

Priključak USB 2.0 možete omogućiti na neki od načina navedenih u nastavku. Kad je omogućen priključak, instalirajte softver uređaja za ispis s pomoću ovoga priključka.

Prva metoda: Omogućavanje USB 2.0 priključka visoke brzine pomoću izbornika na upravljačkoj ploči pisača

Za omogućavanje priključka upotrijebite upravljačku ploču.

1. Na početnom zaslonu upravljačke ploče pisača idite do aplikacije **Postavke**, a zatim odaberite ikonu **Postavke**.
2. Otvorite sljedeće izbornike:
 - a. **Općenito**
 - b. **Omogući USB priključak uređaja**
3. Odaberite mogućnost **Omogućeno** ili .

Druga metoda: Omogućivanje USB 2.0 priključka visoke brzine putem HP ugrađenog web-poslužitelja (samo pisači povezani s mrežom)

Za omogućavanje priključka upotrijebite HP EWS.

1. Pronađite IP adresu pisača. Na upravljačkoj ploči pisača odaberite gumb **Informacije** , a zatim odaberite ikonu **Mreža**  za prikaz IP adrese pisača ili naziva glavnog računala.
2. Otvorite web-preglednik pa u redak za adresu upišite IP-adresu kako je prikazana na upravljačkoj ploči pisača. Pritisnite tipku **Enter** na tipkovnici računala. Otvara se zaslon EWS.

 https://10.10.XX.XXX

NAPOMENA: Ako web-preglednik prikazuje poruku da pristup web-mjestu možda nije siguran, odaberite mogućnost za odlazak na to web-mjesto. Pristup ovom web-mjestu neće naštetiti računalu.

3. Odaberite karticu **Sigurnost**.
4. Na lijevoj strani zaslona odaberite **Opća sigurnost**.
5. Dođite do **Hardver priključci** i označite sljedeće potvrđne okvire:
 - a. **Omogući USB priključak uređaja**
 - b. **Omogući Plug and play za USB na glavnom računalu**
6. Pritisnite **Primijeni**.

5 Kopiranje

Izradite kopije pislačem, naučite kopiranje dvostranog dokumenta, a zatim pronađite dodatne zadatke za kopiranje na internetu.

U vrijeme ovog objavljivanja sljedeće su informacije ispravne. Važeće informacije potražite u odjeljku <http://www.hp.com/support/colorljM480MFP>.

Dodatne informacije:

Sveobuhvatna pomoć tvrtke HP za pislač obuhvaća sljedeće informacije:

- Instalacija i konfiguriranje
- Upoznavanje i korištenje
- Rješavanje problema
- Preuzimanje ažuriranja softvera i programskih datoteka
- Pridruživanje forumima za podršku
- Pronalazak informacija o jamstvima i regulacijskih informacija

Izrada kopija

Iskopirajte dokument ili sliku sa stakla skenera ili iz automatskog ulagača dokumenata.

1. Postavite dokument na staklo skenera licem prema dolje ili ga postavite u ulagač dokumenata s licem prema gore i podesite vodilice papira tako da odgovaraju veličini dokumenta.
2. Na početnom zaslonu upravljačke ploče pisalča idite do aplikacije **Kopiranje**, a zatim odaberite ikonu **Kopiranje**.
3. Kako biste odabrali broj kopija, dodirnite okvir pokraj opcije **Kopiranje**, s pomoću tipkovnice unesite broj kopija, a zatim dodirnite gumb za zatvaranje tipkovnice .
4. Odaberite **Optimiziranje teksta/slike** kako biste optimizirali vrstu slike koja se kopira: tekst, grafika ili fotografije. Odaberite neku od definiranih mogućnosti.
5. Postavite opcije označene žutim trokutom prije korištenja značajke za pregled.

NAPOMENA: Nakon skeniranja slike za pregled ove se opcije uklanjaju iz glavnog popisa **Opcija** te su sažete na popisu **Opcije prije skeniranja**. Kako biste promijenili neku od tih opcija, odbacite sliku za pregled i započnite ispočetka.

Uporaba značajke za pregled nije obavezna.

6. Dodirnite desno okno zaslona za pregled dokumenta. Na zaslonu pregleda, pomoću gumba s desne strane zaslona podesite opcije za pregled i preslagivanje, zakretanje, umetanje ili uklanjanje stranica.

Tablica 5-1 Gumbi na desnoj strani okna za pregled

Gumb	Opis
	Pomoću ovih gumba prebacite između pogleda jedne stranice i pogleda sličice. U prikazu sličice dostupno je više mogućnosti nego u prikazu jedne stranice.
	
	Ove gumbke koristite za uvećavanje ili smanjivanje odabrane stranice.
	NAPOMENA: Za uporabu ovih gumba odaberite samo jednu stranicu odjednom.
	Pomoću ovog gumba možete stranicu okrenuti za 180 stupnjeva.
	NAPOMENA: Ovaj je gumb dostupan samo u pregledu minijatura.
	Pomoću ovih gumba možete presložiti stranice unutar dokumenta. Odaberite jednu ili više stranica i pomaknite ih ulijevo ili udesno.
	NAPOMENA: Ovi su gumbi dostupni samo u pregledu minijatura.
	Pomoću ovog gumba možete dodati stranicu u dokument. Pisač će od vas zatražiti da skenirate dodatne stranice.
	Pomoću ovog gumba možete izbrisati promjene izvršene u pregledu i početi ispočetka.
	Dodirnite ovaj gumb za sažimanje zaslon za pregled i povratak na zaslon Kopiranje.

7. Kada je dokument spreman, dodirnite **Kopiraj** za početak kopiranja.

Kopiranje na obje strane (obostrano)

Kopiranje ili ispis na obje strane papira.

1. Postavite dokument na staklo skenera licem prema dolje ili ga postavite u ulagač dokumenata s licem prema gore i podesite vodilice papira tako da odgovaraju veličini dokumenta.
2. Na početnom zaslonu upravljačke ploče pisača idite do aplikacije [Kopiranje](#), a zatim odaberite ikonu [Kopiranje](#).
3. U oknu [Opcije](#) odaberite [Izvorna strana](#), a zatim odaberite opciju koja opisuje izvorni dokument:
 - Pomoću značajke [Automatsko prepoznavanje](#) možete otkriti je li izvornik tiskan jednostrano ili obostrano.
 - Koristite [Jednostrano](#) za izvornike otisnute samo na jednoj strani lista.
 - Koristite [Obostrano \(oblik knjige\)](#) za predloške koji se listaju lijevom/desnom stranom, poput knjiga. Ako je slika otisnuta okomito, stranice izlaznog dokumenta listaju se dugom stranom. Ako je slika otisnuta vodoravno, stranice izlaznog dokumenta listaju se kratkom stranom.
 - Koristite [Obostrano \(oblik bloka\)](#) za izvornike koji se listaju na gornjoj/donjoj strani, poput kalendara. Ako je slika otisnuta okomito, stranice izlaznog dokumenta listaju se kratkom stranom. Ako je slika otisnuta vodoravno, stranice izlaznog dokumenta listaju se dugom stranom.
4. Odaberite [Izlazne strane](#), a zatim odaberite jednu od ovih opcija:
 - [Kao izvornik](#): Izlaz će formatom biti jednak izvorniku. Ako je, primjerice, izvornik otisnut jednostrano, izlaz će također biti ispisan jednostrano. Ako je, međutim, administrator ograničio jednostrano tiskanje, a izvornik je otisnut jednostrano, izlaz će se ispisati obostrano u obliku knjige.
 - [Jednostrano](#): Izlaz će se ispisati jednostrano. Ako je, međutim, administrator ograničio jednostrano tiskanje, izlaz će se ispisati obostrano u obliku knjige.
 - [Obostrano \(oblik knjige\)](#): Izlazni dokument listat će se svojom lijevom/desnom stranom, poput knjige. Ako je slika otisnuta okomito, stranice izlaznog dokumenta listaju se dugom stranom. Ako je slika otisnuta vodoravno, stranice izlaznog dokumenta listaju se kratkom stranom.
 - [Obostrano \(u obliku bloka\)](#): Izlazni dokument listat će se svojom gornjom/donjom stranom, poput kalendara. Ako je slika otisnuta okomito, stranice izlaznog dokumenta listaju se kratkom stranom. Ako je slika otisnuta vodoravno, stranice izlaznog dokumenta listaju se dugom stranom.
5. Postavite opcije označene žutim trokutom prije korištenja značajke za pregled.

NAPOMENA: Nakon skeniranja slike za pregled ove se opcije uklanjaju iz glavnog popisa [Opcija](#) te su sažete na popisu [Opcije prije skeniranja](#). Kako biste promijenili neku od tih opcija, odbacite sliku za pregled i započnite ispočetka.

Uporaba značajke za pregled nije obavezna.

6. Dodirnite desno okno zaslona za pregled dokumenta. Na zaslonu pregleda, pomoću gumba s desne strane zaslona podesite opcije za pregled i preslagivanje, zakretanje, umetanje ili uklanjanje stranica.

Tablica 5-2 Gumbi na desnoj strani okna za pregled

Gumb	Opis
	Pomoću ovih gumba prebacite između pogleda jedne stranice i pogleda sličice. U prikazu sličice dostupno je više mogućnosti nego u prikazu jedne stranice.
	
	Ove gumbke koristite za uvećavanje ili smanjivanje odabrane stranice.
	NAPOMENA: Za uporabu ovih gumba odaberite samo jednu stranicu odjednom.
	Pomoću ovog gumba možete stranicu okrenuti za 180 stupnjeva.
	NAPOMENA: Ovaj je gumb dostupan samo u pregledu minijatura.
	Pomoću ovih gumba možete preskožiti stranice unutar dokumenta. Odaberite jednu ili više stranica i pomaknite ih ulijevo ili udesno.
	NAPOMENA: Ovi su gumbi dostupni samo u pregledu minijatura.
	Pomoću ovog gumba možete dodati stranicu u dokument. Pisač će od vas zatražiti da skenirate dodatne stranice.
	Pomoću ovog gumba možete izbrisati promjene izvršene u pregledu i početi ispočetka.
	Dodirnite ovaj gumb za sažimanje zaslon za pregled i povratak na zaslon Kopiranje.

7. Kada je dokument spreman, dodirnite **Start** za početak kopiranja.

Dodatni zadaci kopiranja

Pronađite informacije na internetu za obavljanje uobičajenih zadataka kopiranja.

Posjetite adresu <http://www.hp.com/support/colorljM480MFP>.

Dostupne su upute za izvođenje zadataka kopiranja kao što su:

- Kopiranje ili skeniranje stranica iz knjige ili drugih uvezenih dokumenata
- Kopiranje dokumenata različitih veličina
- Kopiranje ili skeniranje obje strane identifikacijske kartice
- Kopiranje ili skeniranje dokumenta u obliku knjižice

6 Skeniranje

Skeniranje pomoću softvera ili skeniranje izravno na e-poštu, na USB flash pogon, u mrežnu mapu ili drugo odredište.

U vrijeme ovog objavljivanja sljedeće su informacije ispravne. Važeće informacije potražite u odjeljku <http://www.hp.com/support/colorljM480MFP>.

Dodatne informacije:

Sveobuhvatna pomoć tvrtke HP za pisač obuhvaća sljedeće informacije:

- Instalacija i konfiguriranje
- Upoznavanje i korištenje
- Rješavanje problema
- Preuzimanje ažuriranja softvera i programskih datoteka
- Pridruživanje forumima za podršku
- Pronalazak informacija o jamstvima i regulacijskih informacija

Postavljanje skeniranja u e-poštu

Pisač ima značajku koja mu omogućuje skeniranje i slanje dokumenta na jednu ili više adresa e-pošte.

Uvod

Za uporabu ove značajke skeniranja, pisač mora biti povezan s mrežom. Međutim, značajka nije dostupna dok se ne konfigurira. Postoje dva načina za konfiguriranje Skeniranja u e-poštu, **Čarobnjak za postavljanje skeniranja u e-poštu** za osnovne postavke i **Postavljanje e-pošte** za napredne postavke.

Značajku skeniranja u e-poštu možete postaviti pomoću informacija iz sljedećih odjeljaka.

Prije početka

Kako biste postavili značajku Skeniranje u e-poštu, pisač mora imati aktivnu mrežnu vezu.

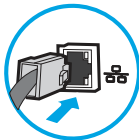

Administratori trebaju sljedeće informacije prije početka postupka konfiguracije.

- Administrativni pristup pisaču
- Sufiks za DNS (npr. imetvrtke.com)

- SMTP poslužitelj (npr. smtp.mojatvrtka.com)

NAPOMENA: Ako ne znate naziv SMTP poslužitelja, broj SMTP priključka ili podatke za provjeru autentičnosti, informacije zatražite od davatelja internetskih usluga ili usluga e-pošte, ili administratora sustava. Nazivi SMTP poslužitelja i priključaka obično se mogu pronaći pretraživanjem interneta. Primjerice, za pretraživanje koristite izraze poput "Gmail smtp naziv poslužitelja" ili "yahoo smtp naziv poslužitelja".

- Zahtjevi SMTP poslužitelja za provjeru autentičnosti odlaznih poruka e-pošte, uključujući korisničko ime i lozinku koji se koriste za provjeru autentičnosti, ako je primjenjivo.

NAPOMENA: Pogledajte dokumentaciju vašeg davatelja usluga e-pošte za informacije o ograničenjima digitalnog slanja za vaš račun e-pošte. Neki davatelji usluga mogu privremeno zaključati vaš račun ako prekoračite ograničenje slanja.

Prvi korak: Pristupanje HP ugrađenom web-poslužitelju (EWS):

Otvorite ugrađeni web-poslužitelj kako biste pokrenuli postupak za postavljanje.

NAPOMENA: Slika u ovoj temi prikazuje zaslon EWS-a za pisač u boji. Međutim, niže navedeni postupak valjan je i za pisače u boji i za crno-bijele pisače.

1. Na početnom zaslonu upravljačke ploče pisača dodirnite ikonu Informacije , a zatim dodirnite ikonu Ethernet  za prikaz IP adrese pisača ili naziva glavnog računala.
2. Otvorite web-preglednik i u redak za adresu upišite IP adresu ili naziv glavnog računala onako kako se prikazuje na upravljačkoj ploči pisača. Pritisnite tipku **Enter** na tipkovnici računala. Otvara se zaslon EWS.

 https://10.10.XX.XXX

NAPOMENA: Ako web-preglednik prikazuje poruku da pristup web-mjestu možda nije siguran, odaberite mogućnost za odlazak na to web-mjesto. Pristup ovom web-mjestu neće naštetiti računalu.

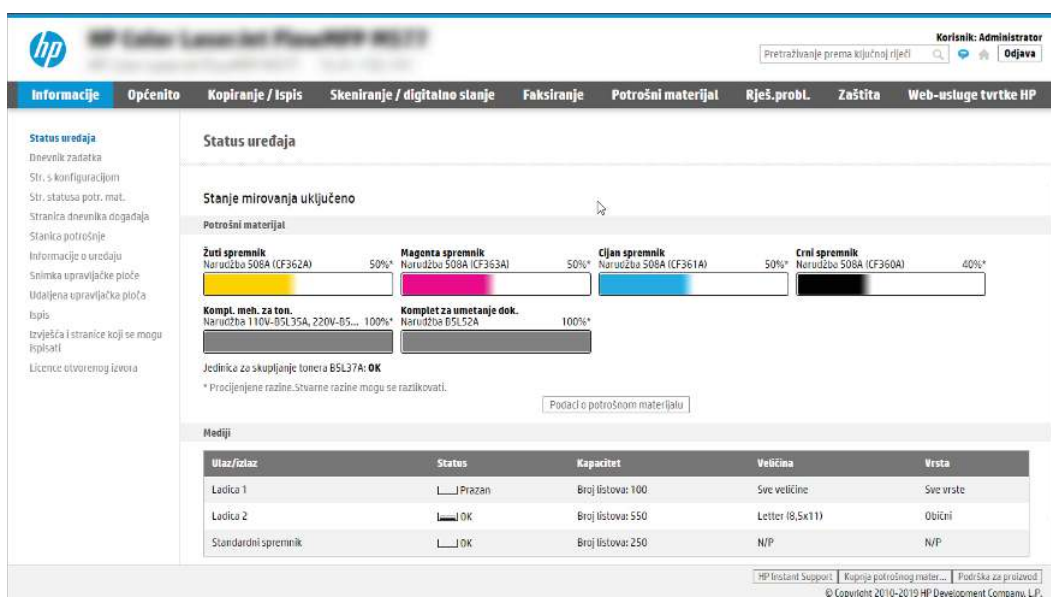

Utlaz/Izlaz	Status	Kapacitet	Većčina	Vrsta
Ladica 1	Prazan	Broj listova: 100	Sve većine	Sve vrste
Ladica 2	OK	Broj listova: 550	Letter (8,5x11)	Obični
Standardni spremnik	OK	Broj listova: 250	N/P	N/P

Drugi korak: Konfiguriranje postavki identifikacije mreže

Konfiguriranje naprednih postavki za identifikaciju mreže.

 **NAPOMENA:** Konfiguriranje postavljanja e-pošte na kartici **Umrežavanje** je napredan postupak i možda ćete trebati pomoć administratora sustava.

1. Koristeći kartice za navigaciju ugrađenim web-poslužiteljem, pritisnite **Umrežavanje**.

 **NAPOMENA:** Za konfiguriranje mrežnih postavki za korištenje s uslugom Office 365, pogledajte [Korak pet: Slanje u e-poštu postavite da koristi Office 365 Outlook \(opcionalno\) na stranici 78](#)

2. U lijevom navigacijskom oknu pritisnite **TCP/IP postavke**. Korisničko ime/lozinka mogu biti potrebni za pristup kartici **Specifikacije mreže** EWS-a.
3. U dijaloškom okviru **TCP/IP postavke** pritisnite karticu **Identifikacija mreže**.
4. U području **Sufiks TCP/IP domene** provjerite nalazi li se na popisu sufiks za DNS za klijent e-pošte koji se koristi. Sufiksi za DNS imaju ovakav format: *imetvrtke.com, gmail.com*, itd.

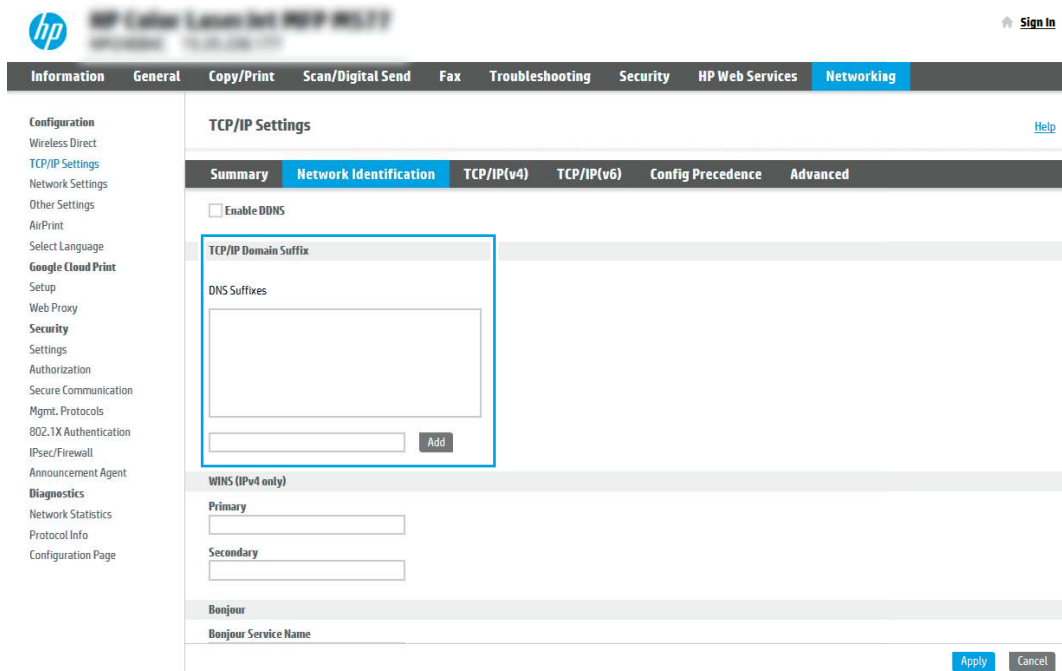

 **NAPOMENA:** Ako sufiks naziva domene nije postavljen, koristite IP adresu.

5. Pritisnite **Primijeni**.
6. Pritisnite **OK**.

Treći korak: Konfiguriranje značajke slanja u e-poštu

Postoje dva načina za konfiguriranje slanja u e-poštu, **čarobnjak za postavljanje e-pošte** za osnovne postavke i **postavljanje e-pošte** za napredne postavke. Koristite sljedeće opcije za konfiguriranje značajke slanja u e-poštu:

Prva metoda: Osnovna konfiguracija pomoću čarobnjaka za postavljanje e-pošte

Izvršite osnovno konfiguriranje s pomoću čarobnjaka za postavljanje e-pošte.

Ta opcija otvara **čarobnjaka za postavljanje e-pošte** u HP ugrađenom web-poslužitelju (EWS) za osnovne postavke.

1. Koristeći kartice za navigaciju ugrađenim web-poslužiteljem, pritisnite **Skeniranje/digitalno slanje**.
2. U lijevom navigacijskom oknu pritisnite **Čarobnjak za brzo postavljanje e-pošte i skeniranje u mrežnu mapu**.
3. U dijaloškom okviru **Čarobnjaci za brzo postavljanje e-pošte i skeniranje u mrežnu mapu** pritisnite vezu **Postavljanje e-pošte**.

NAPOMENA: Ako se prikaže poruka koja označava da je onemogućena značajka skeniranje u e-poštu, pritisnite **Nastavi** da biste nastavili s konfiguracijom i omogućili značajku skeniranje u e-poštu nakon dovršetka.

4. U dijaloškom okviru **Konfiguriranje poslužitelja e-pošte (SMTP)** odaberite jednu od sljedećih opcija i dovršite korake:

- Prva mogućnost: Upotrijebite poslužitelj koji se već upotrebljava za e-poštu.

Odaberite **Upotrijebi poslužitelj koji se već koristi za e-poštu**, a zatim pritisnite **Dalje**.

- Druga mogućnost: Potražite poslužitelj za odlaznu e-poštu na mreži.

Ova opcija pronalazi izlazne SMTP poslužitelje samo unutar vatrozida.

- a. Odaberite **Potraži poslužitelj za odlaznu e-poštu na mreži**, a zatim pritisnite **Dalje**.
- b. Odaberite odgovarajući poslužitelj s popisa **Konfiguracija poslužitelja e-pošte (SMTP)**, a zatim pritisnite **Dalje**.
- c. Odaberite mogućnost koja opisuje zahtjeve poslužitelja za provjeru valjanosti:

- Poslužitelj ne zahtijeva provjeru valjanosti: Odaberite **Poslužitelj ne zahtijeva provjeru valjanosti**, a zatim pritisnite **Dalje**.

-ILI-

- Poslužitelj zahtijeva provjeru valjanosti: S padajućeg popisa odaberite opciju provjere valjanosti:

- Odaberite **Za povezivanje koristite akreditive korisnika nakon prijave na upravljačkoj ploči**, a zatim pritisnite **Dalje**.

-ILI-

- Odaberite **Uvijek koristi ove akreditive**, unesite **Korisničko ime** i **Lozinku**, a zatim pritisnite **Dalje**.

- Treća mogućnost: Dodajte SMTP poslužitelj.

- a. Odaberite **Dodavanje SMTP poslužitelja**.

- b. Upišite **Naziv poslužitelja** i **Broj priključka**, a zatim pritisnite **Dalje**.

NAPOMENA: U većini slučajeva nije potrebno mijenjati zadani broj priključka.

NAPOMENA: Koristite li SMTP uslugu davatelja usluga poput Gmaila, adresu SMTP-a, broj priključka i postavke SSL-a provjerite na web-mjestu davatelja usluga ili u drugim izvorima. U pravilu, SMTP adresa za Gmail je smtp.gmail.com, broj priključka je 465, a SSL treba biti omogućen.

Pogledajte mrežne izvore kako biste potvrdili da su ove postavke poslužitelja aktualne i važeće u vrijeme konfiguriranja.

- c. Odaberite odgovarajuću opciju za provjeru valjanosti poslužitelja:

- Poslužitelj ne zahtijeva provjeru valjanosti: Odaberite **Poslužitelj ne zahtijeva provjeru valjanosti**, a zatim pritisnite **Dalje**.

-ILI-

- Poslužitelj zahtijeva provjeru valjanosti: Odaberite neku od opcija iz padajućeg popisa **Poslužitelj zahtijeva provjeru valjanosti**:

- Odaberite **Za povezivanje koristite akreditive korisnika nakon prijave na upravljačkoj ploči**, a zatim pritisnite **Dalje**.

-ILI-

- Odaberite **Uvijek koristi ove akreditive**, unesite **Korisničko ime** i **Lozinku**, a zatim pritisnite **Dalje**.

5. U dijaloškom okviru **Konfiguracija postavki e-pošte** unesite sljedeće informacije o adresi e-pošte pošiljaatelja i zatim pritisnite **Dalje**.

NAPOMENA: Prilikom postavljanja polja **Šalje**, **Predmet** i **Poruka**, ako potvrdni okvir **Može se uređivati** ostane neoznačen, korisnici neće moći uređivati ta polja na upravljačkoj ploči pisaača prilikom slanja e-poruke.

Tablica 6-1 Postavke slanja e-pošte

Opcija	Opis
Pošiljatelj (Potrebno)	Odaberite jednu od sljedećih opcija na padajućem izborniku Od : <ul style="list-style-type: none"> • Adresa korisnika (treba se prijaviti) • Zadano Šalje: Unesite zadanu adresu e-pošte i ime za prikaz u polja Zadane adresa e-pošte pošiljatelja i Zadano ime za prikaz <p>NAPOMENA: Stvorite račun e-pošte za pisar i koristite tu adresu kao zadanu adresu e-pošte.</p> <p>NAPOMENA: Konfigurirajte značajku za e-poštu kako bi se korisnici prije korištenja e-pošte morali prijaviti. Na taj način korisnici neće moći slati poruke s adrese e-pošte koja nije njihova.</p>
Tema (neobavezno)	Unesite zadani predmet za poruke e-pošte.
Message (Poruka) (neobavezno)	Stvorite prilagođenu poruku. <p>Za korištenje ove poruke za sve poruke e-pošte poslano s pisara izbrišite oznaku potvrdnog okvira Može se uređivati za opciju Poruka.</p>

6. U dijaloškom okviru **Konfiguriranje postavki za skeniranje datoteke**, postavite zadane postavke za skeniranje, a zatim pritisnite **Dalje**.

Tablica 6-2 Postavke skeniranja

Opcija	Opis
Vrsta datoteke	Odaberite zadanu vrstu datoteke dokumenta za skenirani dokument: <ul style="list-style-type: none"> • PDF • JPEG • TIFF • MTIFF • XPS • .PDF/A <p>HP LaserJet Enterprise Flow MFP pisari ili MFP pisari koji su povezani s poslužiteljem softvera za digitalno slanje (DSS) također podržavaju i sljedeće vrste OCR datoteka:</p> <ul style="list-style-type: none"> • Tekst (OCR) • Unicode tekst (OCR) • RTF (OCR) • PDF koji se može pretraživati (OCR) • PDF/A koji se može pretraživati (OCR) • HTML (OCR) • CSV (OCR)

Tablica 6-2 Postavke skeniranja (Nastavak)

Opција	Opis
Crno-bijelo / u boji	Odaberite zadanu boju za skenirani dokument: <ul style="list-style-type: none">• Boja• Crna• Crna/siva• Automatically detect (Automatsko prepoznavanje)
Kvaliteta i veličina datoteke	Odaberite zadanu kvalitetu ispisa za skenirani dokument: <ul style="list-style-type: none">• Nisko (mala datoteka)• Srednje• Visoko (velika datoteka)
Rezolucija	Odaberite zadanu rezoluciju skeniranja za skenirani dokument: <ul style="list-style-type: none">• 75 dpi• 150 dpi• 200 dpi• 300 dpi• 400 dpi• 600 dpi

7. Pregledajte dijaloški okvir **Sažetak**, a zatim pritisnite **Završi** za dovršetak postavljanja.

Druga metoda: Osnovna konfiguracija pomoću postavljanja e-pošte

Upotrijebite sljedeće korake za naprednu konfiguraciju s pomoću dijaloškog okvira **Postavljanje e-pošte** u ugrađenom web-poslužitelju.

1. S pomoću kartica na vrhu ugrađenog web-poslužitelja pritisnite **Skeniranje/digitalno slanje**, proširite izbornik **Postavljanje e-pošte** u lijevom navigacijskom oknu i zatim pritisnite **Zadane opcije zadatka**.

Stranica **Zadane opcije zadatka** prikazuje **Osnovne postavke** za postavljanje skeniranja u e-poštu. Za pristup dodatnim postavkama pritisnite gumb **Napredne postavke** na dnu stranice. Da biste se vratili na osnovne postavke, pritisnite gumb **Osnovne postavke**.

NAPOMENA: Ovaj postupak najprije obuhvaća **Osnovne postavke**, a zatim korake za **Napredne postavke**.

Slika 6-1 Položaj gumba Napredne postavke

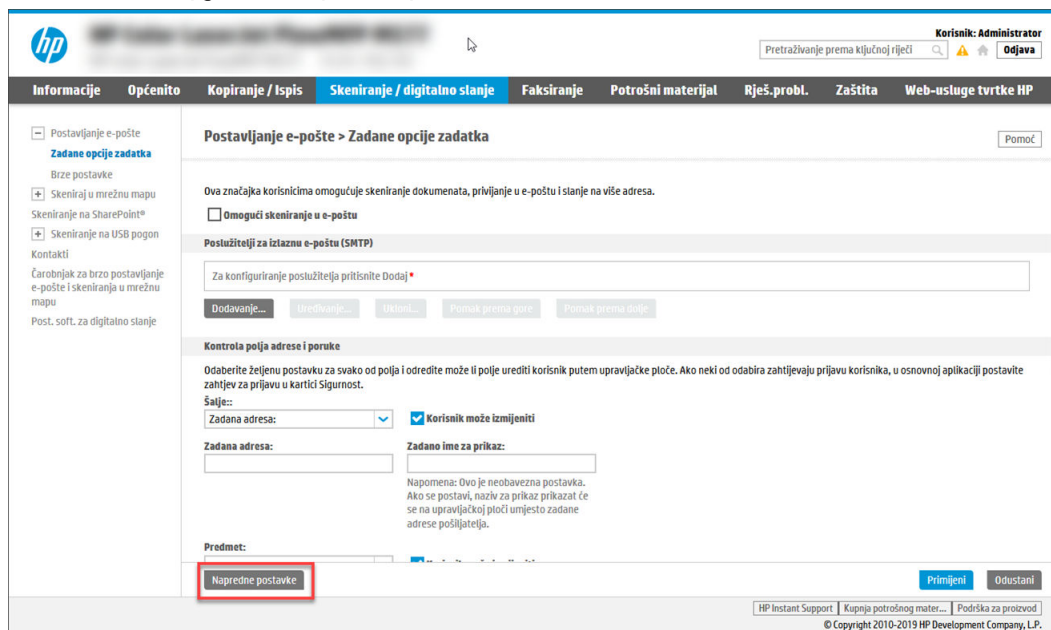

2. Na stranici **Zadane opcije zadatka** označite potvrdni okvir **Omogući skeniranje u e-poštu**. Ako ovaj potvrdni okvir nije označen, značajka neće biti dostupna na upravljačkoj ploči pisača.

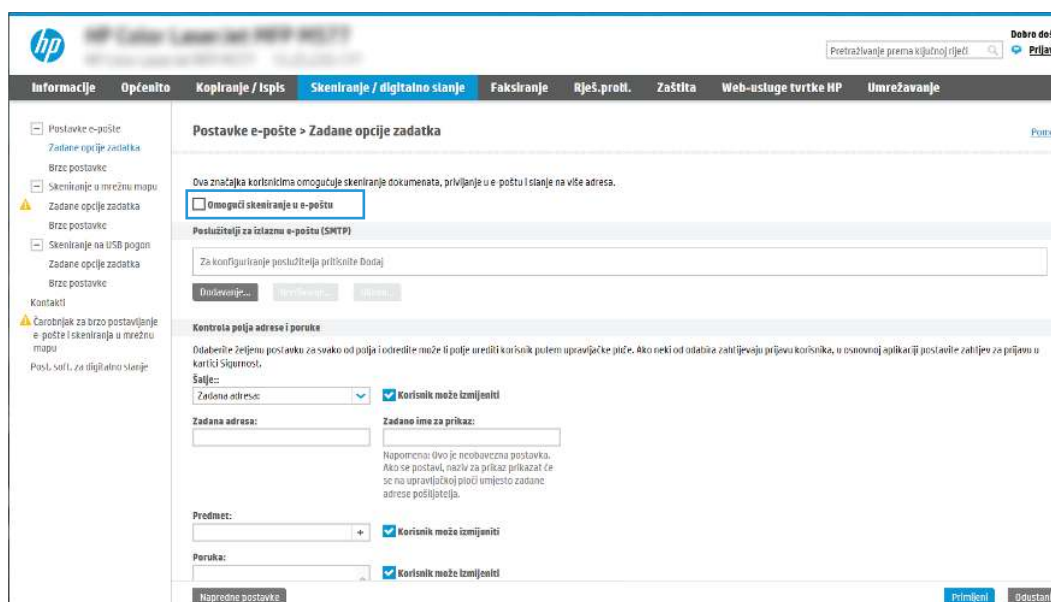

3. U području **Izlazni poslužitelji e-pošte (SMTP)** slijedite korake za jednu od sljedećih opcija:

- Odaberite jedan od prikazanih poslužitelja.
- Pritisnite **Dodaj** za pokretanje čarobnjaka za SMTP.
 - a. U čarobnjaku za SMTP odaberite jednu od ovih mogućnosti:
 - **Prva mogućnost: Znam SMTP adresu uređaja ili naziv glavnog računala:** Unesite adresu SMTP poslužitelja, a zatim pritisnite **Dalje**

- **Druga mogućnost:** Ako ne znate adresu SMTP poslužitelja, odaberite **Potraži poslužitelj za odlaznu e-poštu na mreži** i pritisnite **Sljedeće**. Odaberite poslužitelj, a zatim pritisnite **Dalje**.

NAPOMENA: Ako je SMTP poslužitelj već načinjen za drugu funkciju pisača, prikazat će se opcija **Use a server already in use by another function** (Koristi poslužitelj koji već koristi druga funkcija). Odaberite ovu opciju i konfigurirajte je da se koristi za funkciju e-pošte.

- b.** U dijaloškom okviru **Postavljanje osnovnih informacija potrebnih za povezivanje s poslužiteljem** postavite opcije koje želite koristiti i pritisnite **Dalje**.
 - Neke poslužitelji imaju problema sa slanjem ili primanjem poruka e-pošte koje su veće od 5 megabajta (MB). Ti se problemi mogu spriječiti tako da unesete broj u **Razdjeli poruke e-pošte ako su veće od (MB)**.
 - U većini slučajeva nije potrebno mijenjati zadani broj priključka. Međutim, kada koristite opciju Omogući protokol SMTP SSL, mora se koristiti priključak 587.
 - Ako kao usluge e-pošte koristite Google™ Gmail, potvrdite okvir **Omogući protokol SMTP SSL**. U pravilu, SMTP adresa za gmail je smtp.gmail.com, broj priključka je 465, a SSL treba biti omogućen. Pogledajte mrežne izvore kako biste potvrdili da su ove postavke poslužitelja aktualne i važeće u vrijeme konfiguriranja.
- c.** U dijaloškom okviru **Zahtjevi za provjeru valjanosti poslužitelja** odaberite mogućnost koja opisuje zahtjeve za provjeru valjanosti poslužitelja:
 - **Poslužitelj ne zahtijeva provjeru valjanosti**, a zatim pritisnite **Dalje**.
 - **Poslužitelj zahtijeva provjeru valjanosti**
 - Iz padajućeg okvira odaberite **Za povezivanje koristite akreditive korisnika nakon prijave na upravljačkoj ploči**, a zatim pritisnite **Dalje**.
 - Iz padajućeg okvira odaberite **Uvijek koristi ove akreditive**, unesite **Korisničko ime i Lozinku**, a zatim pritisnite **Dalje**.

NAPOMENA: Koristite li akreditive prijavljenog korisnika, e-poštu postavite da zahtijeva prijavu korisnika na upravljačkoj ploči pisača. Gostima onemogućite pristup e-pošti tako da uklonite potvrdni okvir za e-poštu u stupcu **Gost uređaja** u području **Pravila za prijavu i dopuštenje** u dijaloškom okviru **Kontrola pristupa** na kartici **Sigurnost**. Ikona u potvrdnom okviru mijenja se iz kvačice u lokot.

- d.** U dijaloškom okviru **Korištenje poslužitelja** odaberite funkcije pisača koje će e-poštu slati putem ovog SMTP poslužitelja, a zatim pritisnite gumb **Dalje**.

Ako poslužitelj zahtijeva provjeru valjanosti, bit će potrebno unijeti korisničko ime i lozinku za slanje automatskih upozorenja i izvješća iz pisača.
- e.** U dijaloškom okviru **Sažetak i testiranje** unesite valjanu adresu e-pošte u polje **Slanje probne e-pošte na:**, a zatim pritisnite **Test**.
- f.** Provjerite jesu li sve postavke ispravne, a zatim pritisnite **Završi** za dovršetak postavljanja izlaznog poslužitelja za e-poštu.

4. U području **Kontrola polja za adrese i poruke** unesite postavku **Pošiljatelj**; i bilo koju drugu dodatnu postavku.

Tablica 6-3 Kontrola polja za adrese i poruke (osnovne postavke)

Značajka	Opis
User editable (Može se uređivati)	<p>Ako za svu e-poštu koja se šalje s pisača (osim ako je korisnik prijavljen) želite upotrebljavati postavke Zadani pošiljatelj i Zadano ime za prikaz, odznačite potvrdni okvir Može se uređivati.</p> <p>Ako potvrdni okvir Može se uređivati prilikom postavljanja polja za adresu ostane neoznačen, korisnici prilikom slanja poruke e-pošte neće moći uređivati ta polja na upravljačkoj ploči pisača. Za funkcionalnost "pošalji meni" poništite odabir svih polja pod Može se uređivati za sva polja adrese, uključujući polja Pošiljatelj, Primatelj, CC; i BCC; a zatim postavite vlastitu adresu e-pošte za slanje tog korisnika u polje Pošiljatelj; i u polje Primatelj;</p>
Zadani pošiljatelj ; i Zadano ime za prikaz :	<p>Upišite adresu e-pošte i ime za prikaz u polju za adresu poruke e-pošte Pošiljatelj;</p> <p>NAPOMENA: Stvorite račun e-pošte za pisač i koristite tu adresu kao zadanu adresu e-pošte.</p> <p>NAPOMENA: Konfigurirajte značajku za e-poštu kako bi se korisnici prije korištenja e-pošte morali prijaviti. Na taj način korisnici neće moći slati poruke s adrese e-pošte koja nije njihova.</p>
Predmet:	Unesite zadani predmet za poruke e-pošte.
Poruka:	Stvorite prilagođenu poruku. Za korištenje ove poruke za sve poruke e-pošte poslano s pisača, izbrišite oznaku ili nemojte označiti potvrdni okvir Može se uređivati za opciju Poruka .

Tablica 6-4 Kontrola polja za adrese i poruke (napredne postavke – opcionalno)

Značajka	Opis
Address Field Restrictions (Ograničavanje polja za adresu)	<p>Odredite moraju li korisnici odabrati adresu e-pošte iz adresara ili im je dopušten ručni unos adrese e-pošte.</p> <p>OPREZ: U slučaju odabira opcije Korisnici moraju birati iz adresara i postavljanja opcije Može se uređivati za neko od polja adrese, promjenama tih polja koja se mogu uređivati mijenjaju se i pripadajuće vrijednosti u adresaru.</p> <p>Kako biste korisnicima onemogućili promjenu kontakata u adresaru na upravljačkoj ploči pisača, otvorite stranicu Kontrola pristupa u kartici Sigurnost i onemogućite izmjenu adresara korisnicima s pristupom Gost uređaja.</p>
Dopusti oblike adrese e-pošte koji nisu valjani	Odaberite kako biste omogućili oblik adrese e-pošte koji nije valjan.
Primatelj:	Unesite adresu e-pošte primatelja za poruke e-pošte.
Kopija:	Unesite adresu e-pošte za skrivenu kopiju (CC) poruke e-pošte.
BCC: (Skrivena kopija):	Unesite adresu e-pošte za skrivenu kopiju (BCC) poruke e-pošte.

5. U području **Postavke datoteka** postavite zadane postavke za datoteku.

Tablica 6-5 Postavke datoteke (osnovne postavke)

Značajka	Opis
File Name (Naziv datoteke)	Zadani naziv datoteke za spremanje. Označite potvrdni okvir Može se urediti kako bi se ova postavka mogla urediti na upravljačkoj ploči pisača.
Vrsta datoteke	Odaberite format datoteke za spremljenu datoteku. Označite potvrdni okvir Može se urediti kako bi se ova postavka mogla urediti na upravljačkoj ploči pisača.
Rezolucija	Odaberite rezoluciju za datoteku. Slike veće rezolucije imaju više točaka po inču (dpi), što znači da pokazuju više detalja. Slike niže rezolucije imaju manje točaka po inču i pokazuju manje detalja, ali je veličina datoteke manja.
Kvaliteta i veličina datoteke	Odaberite kvalitetu za datoteku. Slike više kvalitete zahtijevaju veću veličinu datoteke od slika niže kvalitete i za njihovo slanje treba više vremena.
Crno-bijelo / u boji	Odredite hoće li se kopije ispisati u boji, crno-bijelo i sivo ili samo crno-bijelo (samo za pisače u boji).

Tablica 6-6 Postavke datoteke (napredne postavke – opcionalno)

Značajka	Opis
Prefiks naziva datoteke	Postavite zadani prefiks naziva datoteke koji se koristi za datoteke spremljene u mrežnu mapu.
File Name Suffix (Sufiks naziva datoteke)	Postavite zadani sufiks naziva datoteke koji se koristi za datoteke spremljene u mrežnu mapu. Duplikat zadanog sufiksa naziva datoteke [nazivdatoteke]_GGGGMMDDV
Pregled naziva datoteke	Unesite naziv datoteke, a zatim pritisnite gumb Ažuriraj pretpregled .
Format broja datoteke	Odaberite naziv formata datoteke kada je zadatak podijeljen u više datoteka.
Dodavanje numeriranja kada zadatak ima samo jednu datoteku (npr. _1 - 1)	Odaberite ovu postavku da biste dodali numeriranje nazivu datoteke kada zadatak samo jednu datoteku umjesto više datoteka.
Velika kompresija (manje datoteke)	Odaberite ovu postavku za kompresiju skenirane datoteke, što smanjuje veličinu datoteke. Međutim, postupak skeniranja za datoteku velike kompresije može trajati duže nego za datoteku normalne kompresije.
PDF encryption (PDF šifriranje)	Ako je vrsta datoteke PDF, ovom će se opcijom šifrirati izlazna PDF datoteka. Potrebno je navesti lozinku koja će biti sastavni dio šifriranja. Istu je lozinku potrebno koristiti za otvaranje datoteke. Od korisnika će se prije skeniranja zadatka zatražiti unos lozinke, ako je već nije postavio prije pritiska gumba Start (Početak).
Isključivanje praznih stranica	Ako je omogućena opcija Isključi prazne stranice , prazne stranice će se zanemariti.
Stvaranje više datoteka	Odaberite ovu postavku za skeniranje stranica u zasebne datoteke na temelju unaprijed određenog maksimalnog broja stranica po datoteci.

6. Za prikaz sljedećih naprednih postavki pritisnite gumb **Napredne postavke**:

- **Potpisivanje i šifriranje**
- **Obavijest** (obavijesti o zadatku)

- **Scan Settings (Postavke skeniranja)**

7. U području **Potpisivanje i šifriranje** postavite preference potpisivanja i šifriranja.

Tablica 6-7 Postavke opcije Potpisivanje i šifriranje

Značajka	Opis
Potpis	Odaberite želite li poruku e-pošte potpisati sigurnosnim certifikatom. Označite potvrdni okvir Može se urediti kako bi se ova postavka mogla urediti na upravljačkoj ploči pisača.
Hash algoritam	Odaberite algoritam koji želite koristiti za potpisivanje certifikata.
Šifriranje	Odaberite želite li šifrirati poruku e-pošte. Označite potvrdni okvir Može se urediti kako bi se ova postavka mogla urediti na upravljačkoj ploči pisača.
Algoritam šifriranja	Odaberite algoritam koji želite koristiti za šifriranje e-pošte.
Atribut za javni ključ primatelja	Unesite atribut koji želite koristiti za učitavanje certifikata javnog ključa primatelja s LDAP-a.
Pomoću certifikata javnog ključa primatelja provjerite primatelja	Odaberite ovu postavku kako biste koristili certifikat javnog ključa primatelja za provjeru primatelja.

8. U području **Obavijesti** odaberite kada će korisnici primati obavijesti o poslanim porukama e-pošte. Prema zadanoj postavci koristit će se adresa e-pošte prijavljenog korisnika. Ako polje adrese primatelja e-pošte ostavite praznim, obavijest se neće poslati.

9. U području **Postavke skeniranja** postavite zadane postavke za skeniranje.

Tablica 6-8 Scan Settings (Postavke skeniranja)

Značajka	Opis
Izvorna veličina	Odaberite veličinu stranice izvornog dokumenta.
Izvorne strane	Odaberite hoće li izvorni dokument biti jednostrani ili obostrani.
Optimiziranje teksta/slike	Odaberite za optimiziranje ispisa određene vrste sadržaja.
Usmjerenje sadržaja	Odaberite način na koji će se sadržaj izvornog dokumenta postaviti na stranicu: Portret ili Pejzaž .
Background Cleanup (Čišćenje pozadine)	Odaberite vrijednost kako biste uklonili blijede slike s pozadine ili svijetlu boju pozadine.
Darkness (Tamno)	Odaberite vrijednost kako biste podesili zatamnjenost datoteke.
Kontrast	Odaberite vrijednost kako biste podesili kontrast datoteke.
Sharpness (Oštrina)	Odaberite vrijednost kako biste podesili oštrinu datoteke.
Pregled slike	Odaberite želite li da prikazani pregled zadatka bude obavezan, opcionalan ili onemogućen.
Opcije obrezivanja	Odaberite želite li dopustiti obrezivanje zadatka i vrstu obrezivanja.
Brisanje rubova	Odaberite ovu postavku kako biste odredili širine margina ruba koje se brišu, u inčima ili milimetrima, za prednju i stražnju stranu zadatka.

10. Pregledajte odabrane mogućnosti kako biste utvrdili jesu li točne, a zatim pritisnite **Primijeni** za dovršetak postavljanja.

Korak četiri: Konfiguriranje prečaca brzih postavki (po izboru)

Brze postavke su prečaci za zadatke kojima možete pristupiti s glavnog početnog zaslona ili putem aplikacije Brze postavke na pisaču. Za konfiguriranje brzih postavki slijedite postupak opisan u nastavku.

1. U području **Postavljanje e-pošte** u lijevom navigacijskom oknu pritisnite **Brze postavke**.
2. Odaberite jednu od sljedećih mogućnosti:
 - Odaberite postojeću brzu postavku pod Aplikacija Brze postavke u tablici.
-ILI-
 - Za pokretanje čarobnjaka za brzo postavljanje pritisnite **Dodaj**
3. Ako ste odabrali **Dodaj**, otvara se **Postavljanje brzih postavki**. Ispunite sljedeće informacije:
 - **Naziv brze postavke:** Unesite naslov za novu brzu postavku.
 - **Opis brzih postavki:** Unesite opis brze postavke.
 - **Opcija pokretanja brzih postavki:** Da biste podesili način pokretanja brzih postavki, pritisnite **Ulaz u aplikaciju**, a zatim korisnik treba pritisnuti **Pokreni** ili **Pokreni odmah nakon odabira s početnog zaslona**.
4. Definiranje sljedećih postavki za brzu postavku: Kontrola polja za adrese i poruke, Potpisivanje i šifriranje, Obavijesti, Postavke skeniranja, Postavke datoteka.
5. Kliknite **Završi** da biste spremili brzu postavku.

Korak pet: Slanje u e-poštu postavite da koristi Office 365 Outlook (opcionarno)

Omogućite pisaču da s upravljačke ploče pošalje e-poštu pomoću računara Office 365 Outlook.

Uvod

Microsoft Office 365 Outlook predstavlja sustav e-pošte u oblaku koji omogućuje Microsoft i koji koristi Microsoftov poslužitelj Simple Mail Transfer Protocol (SMTP) za slanje ili primanje e-pošte. Izvršite sljedeće kako biste omogućili pisaču da s upravljačke ploče pošalje e-poštu pomoću računara Office 365 Outlook.

NAPOMENA: Kako biste mogli konfigurirati postavke u EWS-u, morate imati račun za adresu e-pošte na sustavu Office 365 Outlook.

Konfiguriranje poslužitelja odlazne e-pošte (SMTP) za slanje e-pošte s računara Office 365 Outlook

Konfiguriranje poslužitelja odlazne e-pošte s pomoću postupka u nastavku.

1. Koristeći kartice za navigaciju ugrađenim web-poslužiteljem, pritisnite **Umrežavanje**.
2. U lijevom navigacijskom oknu pritisnite **TCP/IP postavke**.
3. U području **TCP/IP postavke** pritisnite karticu **Identifikacija mreže**.

- U području **Sufiks TCP/IP domene** provjerite nalazi li se na popisu sufiks za DNS za klijent e-pošte koji se koristi. Sufiksi za DNS imaju ovakav format: *imetvrtke.com, Gmail.com*, itd.

NAPOMENA: Ako sufiks naziva domene nije postavljen, koristite IP adresu.

- Pritisnite **Primijeni**.
- Pritisnite karticu **Skeniranje / Digitalno slanje**.
- U lijevom navigacijskom oknu pritisnite **Postavljanje e-pošte**.
- Na stranici **Postavljanje e-pošte** označite potvrdni okvir **Omogući skeniranje u e-poštu**. Ako ovaj potvrdni okvir nije dostupan, značajka neće biti dostupna na upravljačkoj ploči pisača.

9. Za pokretanje čarobnjaka za SMTP pritisnite gumb **Dodaj** u području **Izlazni poslužitelji e-pošte (SMTP)**.
10. U polje **Znam adresu SMTP poslužitelja ili naziv glavnog računala** upišite `smtp.onoffice.com`, a zatim pritisnite **Dalje**.
11. U dijaloškom okviru **Postavljanje osnovnih informacija potrebnih za povezivanje s poslužiteljem** u polje **Broj priključka** upišite `587`.

NAPOMENA: Neke poslužitelji imaju problema sa slanjem ili primanjem poruka e-pošte koje su veće od 5 megabajta (MB). Ti se problemi mogu spriječiti tako da unesete broj u **Razdjeli poruke e-pošte ako su veće od (MB)**.

12. Odaberite potvrdni okvir **Omogući protokol SMTP SSL**, a zatim pritisnite **Dalje**.
13. U dijaloškom okviru **Zahtjevi za provjeru valjanosti poslužitelja** popunite sljedeće informacije:
 - a. Odaberite **Poslužitelj zahtijeva provjeru valjanosti**.
 - b. Na padajućem popisu odaberite **Uvijek koristi ove akreditive**.
 - c. U polje **Korisničko ime** upišite adresu e-pošte za Office 365 Outlook.
 - d. U polje **Lozinka** upišite lozinku računa Office 365 Outlook, a zatim pritisnite **Dalje**.
14. U dijaloškom okviru **Korištenje poslužitelja** odaberite funkcije pisaača koje će e-poštu slati putem ovog SMTP poslužitelja, a zatim pritisnite gumb **Dalje**.
15. U dijaloškom okviru **Sažetak i testiranje** unesite valjanu adresu e-pošte u polje **Slanje probne e-pošte na:**, a zatim pritisnite **Test**.
16. Provjerite jesu li sve postavke ispravne, a zatim pritisnite **Završi** za dovršetak postavljanja izlaznog poslužitelja za e-poštu.

Za više informacija posjetite [stranicu za podršku tvrtke Microsoft](#).

Postavljanje skeniranja u mrežnu mapu

Postavljanje značajke skeniranja u mapu za skeniranje dokumenata izravno u mrežnu mapu.

Uvod

U ovom je odjeljku objašnjeno kako omogućiti i konfigurirati funkciju skeniranja u mrežnu mapu. Pisač ima značajku koja mu omogućuje da skenira dokument i spremi ga u mrežnu mapu. Za uporabu ove značajke skeniranja, pisač mora biti povezan s mrežom. Međutim, značajka nije dostupna dok se ne konfigurira. Postoje dva načina za konfiguriranje skeniranja u mrežnu mapu, **čarobnjak za postavljanje spremanja u mrežnu mapu** za osnovne postavke i **postavljanje spremanja u mrežnu mapu** za napredne postavke.

Prije početka

Prije postavljanja značajke Skeniranje u mrežnu mapu neka vam pri ruci budu sljedeće stavke.

NAPOMENA: Kako biste postavili značajku Skeniranje u mrežnu mapu, pisač mora imati aktivnu mrežnu vezu.

Administratori trebaju sljedeće stavke prije početka postupka konfiguracije.

- Administrativni pristup pisaču.
- Potpuni naziv domene (FQDN) (npr. \\servername.us.companyname.net\scans) određiše mape Ili IP adresa poslužitelja (npr. \\16.88.20.20\scans).

 **NAPOMENA:** Uporaba pojma "poslužitelj" u ovom kontekstu odnosi se na računalo na kojem se nalazi zajednička mapa.

Prvi korak: Pristupanje HP ugrađenom web-poslužitelju (EWS):

Otvorite ugrađeni web-poslužitelj kako biste pokrenuli postupak za postavljanje.

 **NAPOMENA:** Slika u ovoj temi prikazuje zaslon EWS-a za pisač u boji. Međutim, niže navedeni postupak valjan je i za pisače u boji i za crno-bijele pisače.

1. Na početnom zaslonu upravljačke ploče pisača dodirnite ikonu Informacije , a zatim dodirnite ikonu Ethernet  za prikaz IP adrese pisača ili naziva glavnog računala.
2. Otvorite web-preglednik i u redak za adresu upišite IP adresu ili naziv glavnog računala onako kako se prikazuje na upravljačkoj ploči pisača. Pritisnite tipku **Enter** na tipkovnici računala. Otvara se zaslon EWS.

 https://10.10.XX.XXX

 **NAPOMENA:** Ako web-preglednik prikazuje poruku da pristup web-mjestu možda nije siguran, odaberite mogućnost za odlazak na to web-mjesto. Pristup ovom web-mjestu neće naštetiti računalo.

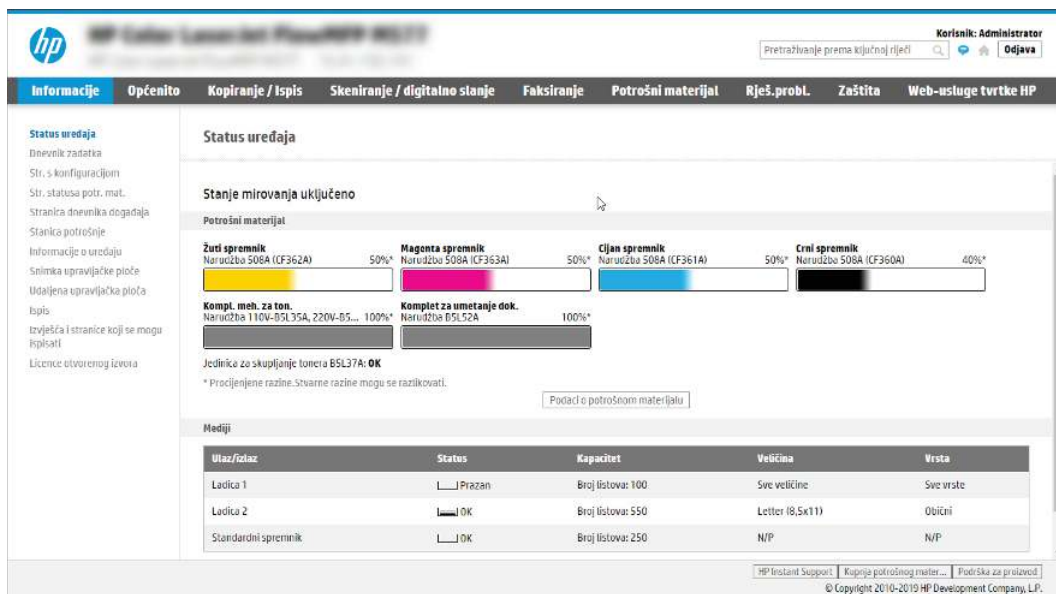

- Status uređaja:** Dnevnik zadataka, Str. s konfiguracijom, Str. statusa potr. mat., Stranica dnevnika događaja, Stanica potrošnje, Informacije o uređaju, Snimka upravljačke ploče, Udaljena upravljačka ploča, Ispis, Izvješća i stranice koji se mogu ispisati, Licence otvorenog izvornika.
- Status uređaja:** Stanje mirovanja uključeno.
- Potrošni materijal:**
 - Žuti spremnik:** Naružba 508A (CF362A) 50%*
 - Magenta spremnik:** Naružba 508A (CF363A) 50%*
 - Cijan spremnik:** Naružba 508A (CF361A) 50%*
 - Crni spremnik:** Naružba 508A (CF360A) 40%*
 - Kompl. meh. za ton:** Naružba 110N-05L35A, 220V-05... 100%*
 - Komplet za umetanje dok.** Naružba 05L52A 100%*
- Jedinica za skupljanje tonera B5L37A: OK**
- * Procijenjene razine. stvarne razine mogu se razlikovati.
- Mediji:**

Ulaz/Izlaz	Status	Kapacitet	Većina	Vrsta
Ladica 1	<input type="checkbox"/> Prazan	Broj listova: 100	Sve veličine	Sve vrste
Ladica 2	<input type="checkbox"/> OK	Broj listova: 550	Letter (8,5x11)	Obični
Standardni spremnik	<input type="checkbox"/> OK	Broj listova: 250	N/P	N/P

Drugi korak: Postavljanje skeniranja u mrežnu mapu

Postavljanje skeniranja u mrežnu mapu s pomoću jednog od sljedećih načina.

Prva metoda: Pokrenite čarobnjak za skeniranje u mrežnu mapu.

Koristite ovu opciju za osnovno konfiguriranje značajke Spremanje u mrežnu mapu s pomoću čarobnjaka Skeniranje u mrežnu mapu.

 **NAPOMENA:** Prije početka: Da bi se prikazala IP adresa pisača ili naziv glavnog računala, dodirnite ikonu Informacije , a zatim dodirnite ikonu Mreža  na upravljačkoj ploči pisača.

1. Koristeći kartice za navigaciju ugrađenim web-poslužiteljem, pritisnite karticu **Skeniranje/digitalno slanje**. Otvorit će se dijaloški okvir **Čarobnjak za brzo postavljanje e-pošte i skeniranje u mrežnu mapu**.
2. U lijevom navigacijskom oknu pritisnite **Čarobnjak za brzo postavljanje e-pošte i skeniranje u mrežnu mapu**.
3. Pritisnite **Čarobnjak za brzo postavljanje spremanja u mrežnu mapu**.
4. U dijaloškom okviru **Dodavanje ili uklanjanje brze postavke spremanja u mrežnu mapu** pritisnite **Dodaj**.

 **NAPOMENA:** Brze postavke su prečaci za zadatke kojima možete pristupiti s početnog zaslona pisača ili putem aplikacije Brze postavke.

 **NAPOMENA:** Značajka Spremanje u mrežnu mapu može se minimalno konfigurirati bez stvaranja Brze postavke. Međutim, bez brze postavke, korisnici moraju na upravljačkoj ploči unijeti informacije o odredišnoj mapi za svaki zadatak skeniranja. Kako bi se obuhvatili metapodaci spremanja u mrežnu mapu potrebne su brze postavke.

5. U dijaloškom okviru **Dodavanje brze postavke mape** popunite sljedeće informacije:

a. U polje **Naslov brze postavke** upišite naslov.

 **NAPOMENA:** Brzoj postavci nadjenite naziv koji korisnici brzo mogu razumjeti (npr. "Skeniranje i spremanje u mapu").

b. U polju **Opis brze postavke** upišite opis s objašnjenjem sadržaja koji će se brzim postavljanjem spremiti.

c. Pritisnite **Dalje**.

6. U dijaloškom okviru **Konfiguriranje odredišne mape** popunite sljedeće informacije:

a. U polje **Put UNC mape** unesite put mape u kojoj će se nalaziti skenirani dokumenti.

Put mape postavlja može biti potpuno kvalificirani naziv domene (FQDN) ili IP adresa poslužitelja. Pazite da put mape (npr. `\scans`) slijedi FQDN ili IP adresu.

Primjer FQDN adrese: `\\servername.us.companyname.net\skeniranje`

Primjer IP adrese: `\\16.88.20.20\skeniranje`

 **NAPOMENA:** FQDN može biti pouzdaniji od IP adrese. Ako poslužitelj dobije IP adresu putem DHCP poslužitelja, IP adresa se može promijeniti. Međutim, veza s IP adrese mogla bi biti brža jer pisač ne treba koristiti DNS za pronalaženje odredišnog poslužitelja.

b. Na padajućem popisu **Postavke provjere valjanosti** odaberite jednu od ovih mogućnosti:

- **Za povezivanje koristite vjerodajnice korisnika nakon prijave na upravljačkoj ploči**

- **Uvijek koristite ove akreditive**

NAPOMENA: Ako je odabrana opcija **Uvijek koristite ove akreditive**, korisničko ime i lozinku treba upisati u odgovarajuća polja, a pristup pisača mapi treba potvrditi pritiskom **Provjeri pristup**.

- c. U polje **Windows domena** upišite Windows domenu.

SAVJET: Kako biste pronašli domenu Windows u sustavu Windows 7, pritisnite **Start**, pritisnite **Upravljačka ploča**, zatim **Sustav**.

Kako biste pronašli domenu Windows u sustavu Windows 8, pritisnite **Pretraživanje**, u okvir za pretraživanje upišite `Sustav`, a zatim pritisnite **Sustav**.

Domena je navedena pod **Postavke naziva računala, domene, i radne grupe**.

- d. Pritisnite **Dalje**.

7. U dijaloškom okviru **Konfiguriranje postavki za skeniranje datoteke**, postavite zadane preference skeniranja za brze postavke, a zatim pritisnite **Dalje**.
8. Pregledajte dijaloški okvir **Sažetak**, a zatim pritisnite **Završi**.

Druga metoda: Upotrijebite postavljanje skeniranja u mrežnu mapu

Ova opcija omogućuje naprednu konfiguraciju značajke spremanja u mrežnu mapu koja koristi HP ugrađeni web-poslužitelj (EWS) za pisač.

NAPOMENA: Prije početka: Da bi se prikazala IP adresa pisača ili naziv glavnog računala, dodirnite ikonu Informacije , a zatim dodirnite ikonu Mreža  na upravljačkoj ploči pisača.

Prvi korak: započnite konfiguraciju

Koristite sljedeće korake za početak postavljanja značajke Skeniranje u mrežnu mapu.

1. Pritisnite karticu **Skeniranje / Digitalno slanje**.
2. U lijevom navigacijskom oknu pritisnite **Postavke skeniranja u mrežnu mapu**.

Drugi korak: Konfigurirajte postavke za skeniranje u mrežnu mapu

Koristite sljedeći postupak za dovršetak postavljanja značajke Skeniranje u mrežnu mapu.

Prvi korak: započnite konfiguraciju

Koristite sljedeće korake za početak konfiguriranja.

1. U dijaloškom okviru **Postavljanje skeniranja u mrežnu mapu** potvrdite okvir Omogući skeniranje u mrežnu mapu. Ako ovaj potvrdni okvir nije označen, značajka neće biti dostupna na upravljačkoj ploči pisača.
2. U području Skeniranje u mrežnu mapu u lijevom navigacijskom oknu kliknite **Brze postavke**. Pritisnite **Dodaj** za otvaranje dijaloškog okvira **Postavljanje brzih postavki**.

NAPOMENA: Brze postavke su prečaci za zadatke kojima možete pristupiti s početnog zaslona pisača ili putem aplikacije Brze postavke.

NAPOMENA: Značajka Skeniranje u mrežnu mapu može se minimalno konfigurirati bez stvaranja Brze postavke. Međutim, bez brze postavke, korisnici moraju na upravljačkoj ploči unijeti informacije

o odredišnoj mapi za svaki zadatak skeniranja. Kako bi se obuhvatili metapodaci skeniranja u mrežnu mapu potrebne su brze postavke.

Dovršite sve postavke u čarobnjaku za brzo postavljanje za potpuno konfiguriranje značajke Skeniranje u mrežnu mapu.

Prvi dijaloški okvir: Postavite naziv Brze postavke, opis i opcije za korisničku interakciju na upravljačkoj ploči

Postavite pojedinosti za opciju Brze postavke za korisničku interakciju na upravljačkoj ploči pisača.

Upotrijebite dijaloški okvir **Postavljanje lokacije gumba za brze postavke i opcije za interakciju korisnika na upravljačkoj ploči** da biste konfigurirali gdje će se prikazati gumb **Brze postavke** na upravljačkoj ploči pisača i kako biste konfigurirali razinu interakcije korisnika na upravljačkoj ploči pisača.

1. U polje **Naziv brze postavke** upišite naslov.

NAPOMENA: Brzoj postavci nadjenite naziv koji korisnici brzo mogu razumjeti (npr. "Skeniranje i spremanje u mapu").

2. U polju **Opis brze postavke** upišite opis s objašnjenjem sadržaja koji će se brzim postavljanjem spremiti.

3. Na padajućem popisu **Opcije pokretanja brze postavke** odaberite jednu od ovih mogućnosti:

- Prva mogućnost: **Ulaz u aplikaciju, a zatim korisnik treba pritisnuti Pokreni.**
- Druga mogućnost: **Pokreni odmah nakon odabira.**

Odaberite jednu od sljedećih mogućnosti odzivnika:

- **Upit za izvorne strane**
- **Upit za dodatne stranice**
- **Obavezan pretpregled**

NAPOMENA: Ako je odabrana opcija **Pokreni odmah nakon odabira**, odredišna mapa mora biti unesena u sljedećem koraku.

4. Pritisnite **Dalje**.

Drugi dijaloški okvir: Postavke mape

Pomoću dijaloškog okvira **Postavke mape** konfigurirajte dopuštenja mape i vrste mapa u koje će pisač slati skenirane dokumente.

Možete izabrati između dvije vrste odredišne mape:

- Zajedničke mape ili FTP mape
- Osobne zajedničke mape

Možete izabrati između dvije vrste dopuštenja za mapu:

- Pristup za čitanje i pisanje
- Pristup samo za pisanje

Konfiguriranje odredišne mape za skenirane dokumente

Odaberite jednu od sljedećih opcija za postavljanje odredišta mape.

Opcija 1: Konfigurirajte pisač za spremanje u zajedničku mapu ili FTP mapu

Za spremanje skeniranih dokumenata u standardnu dijeljenu mapu ili u FTP mapu, izvršite sljedeće korake.

1. Ako već nije odabrano, odaberite **Spremi u zajedničke mape ili FTP mape**.
2. Pritisnite **Dodaj...** Otvorit će se dijaloški okvir **Dodavanje puta mrežne mape**.
3. U dijaloškom okviru **Dodavanje puta mrežne mape** odaberite jednu od ovih mogućnosti:
 - Prva mogućnost: **Spremanje u standardnu zajedničku mrežnu mapu**

- a. Ako već nije odabrano, odaberite **Spremanje u standardnu zajedničku mrežnu mapu**.
- b. U polje **Put UNC mape** unesite put mape.

Put mape postavlja može biti potpuno kvalificirani naziv domene (FQDN) ili IP adresa poslužitelja. Pazite da put mape (npr. `\scans`) slijedi FQDN ili IP adresu.

Primjer FQDN adrese: `\\servername.us.companyname.net\skeniranje`

Primjer IP adrese: `\\16.88.20.20\skeniranje`

NAPOMENA: FQDN može biti pouzdaniji od IP adrese. Ako poslužitelj dobije IP adresu putem DHCP poslužitelja, IP adresa se može promijeniti. Međutim, veza s IP adrese mogla bi biti brža jer pisač ne treba koristiti DNS za pronalaženje odredišnog poslužitelja.

- c. Kako biste automatski stvorili podmapu za skenirane dokumente u odredišnoj mapi, s popisa **Prilagođena podmapa** odaberite format za naziv podmape.

Kako biste ograničili pristup podmapi na korisnika koji stvara zadatak skeniranja, odaberite **Ograniči korisnički pristup podmapi**.

- d. Kako biste vidjeli potpuni put mape za skenirane dokumente, pritisnite **Ažuriraj pretpregled**.
- e. Na popisu **Postavke provjere valjanosti** odaberite jednu od ovih mogućnosti:
 - **Za povezivanje koristite vjerodajnice korisnika nakon prijave na upravljačkoj ploči**
 - **Uvijek koristite ove akreditive**

NAPOMENA: Ako je odabrana opcija **Uvijek koristite ove akreditive**, korisničko ime i lozinka moraju biti uneseni u odgovarajuća polja.

- f. U polje **Windows domena** upišite Windows domenu.

NAPOMENA: Kako biste pronašli domenu Windows u sustavu Windows 7, pritisnite **Start**, pritisnite **Upravljačka ploča**, zatim **Sustav**.

Kako biste pronašli domenu Windows u sustavu Windows 8, pritisnite **Pretraživanje**, u okvir za pretraživanje upišite *Sustav*, a zatim pritisnite **Sustav**.

Domena je navedena pod **Postavke naziva računala, domene, i radne grupe**.

NAPOMENA: Ako zajedničkoj mapi pristupaju svi, u odgovarajuća polja potrebno je unijeti vrijednosti za naziv radne grupe (zadano je "Radna grupa"), korisničko ime i lozinku. Međutim, ako se mapa nalazi u određenim korisničkim mapama i nije javna, moraju se koristiti korisničko ime i lozinka tog korisnika.

NAPOMENA: Umjesto naziva računala možda je potrebna IP adresa. Neki kućni usmjerivači ne rukuju dobro nazivima računala i nema DNS (Domain Name Server) poslužitelja. U tom slučaju najbolje je postaviti statičnu IP adresu na zajedničkom računalu kako biste izbjegli problem DHCP poslužitelja s dodjeljivanjem nove IP adrese. Kod običnog kućnog usmjerivača postavlja se statična IP adresa na istoj podmreži, ali izvan adresnog raspona DHCP poslužitelja.

- g. Pritisnite **OK**.
- Druga mogućnost: **Spremanje na FTP poslužitelj**.

 **NAPOMENA:** Ako je FTP stranica izvan vatrozida, proxy poslužitelj mora se navesti pod mrežne postavke. Te postavke nalaze se u kartici **EWS umrežavanje** pod opcijom **Napredno**.

- a. Odaberite **Spremanje na FTP poslužitelj**.
- b. U polje **FTP poslužitelj** upišite naziv FTP poslužitelja ili IP adresu.
- c. U polje **Priključak** upišite broj priključka.

 **NAPOMENA:** U većini slučajeva nije potrebno mijenjati zadani broj priključka.

- d. Kako biste automatski stvorili podmapu za skenirane dokumente u određenoj mapi, s popisa **Prilagođena podmapa** odaberite format za naziv podmape.
- e. Kako biste vidjeli potpuni put mape za skenirane dokumente, pritisnite **Ažuriraj pretpregled**.
- f. Na popisu **Način FTP prijensa** odaberite jednu od ovih mogućnosti:
 - **Pasivno**
 - **Aktivno**
- g. U polje **Korisničko ime** upišite ime korisnika.
- h. U polje **Lozinka** upišite lozinku.
- i. Pritisnite **Provjeri pristup** kako biste potvrdili da se određenoj mapi može pristupiti.
- j. Pritisnite **OK**.

Opcija 2: Konfigurirajte pisač za spremanje u osobnu zajedničku mapu

Za spremanje skeniranih dokumenata u osobnu dijeljenu mapu izvršite sljedeće korake.

 **NAPOMENA:** Ova se opcija koristi u domenskom okruženju gdje je administrator konfigurirao zajedničku mapu za svakog korisnika. Ako je konfigurirana značajka Spremi u osobnu zajedničku mapu,

korisnici će se morati prijaviti na upravljačkoj ploči pisača koristeći Windows ovlaštenja ili LDAP provjeru autentičnosti.

1. Odaberite **Spremanje u osobnu zajedničku mapu**.
2. U polju **Dohvati korisnikovu matičnu mapu pomoći ovog atributa** upišite korisnikovu matičnu mapu u aktivnom Microsoftovom direktoriju.

 **NAPOMENA:** Provjerite zna li korisnik gdje se ta početna mapa nalazi u mreži.

3. Kako biste dodali korisničko ime podmape na kraju puta mape, odaberite **Stvaranje podmape na temelju korisničkog imena**.

Kako biste ograničili pristup podmapi na korisnika koji stvara zadatak skeniranja, odaberite **Ograniči korisnički pristup podmapi**.

Odaberite dopuštenja odredišne mape

Odaberite jednu od sljedećih opcija za postavljanje dopuštenja za odredišta mape.

Opcija 1: Konfigurirajte pristup za čitanje i pisanje

Za slanje skeniranih dokumenata u mapu konfiguriranu za pristup za čitanje i pisanje izvršite sljedeće korake.

 **NAPOMENA:** **Šalji samo u mape s pristupom za čitanje i pisanje** podržava provjeru valjanosti mape i obavijest o zadatku.

1. Ako već nije odabrano, odaberite **Šalji samo u mape s pristupom za čitanje i pisanje**.
2. Kako bi pisač prije početka zadatka skeniranja provjerio pristup mapi, odaberite **Provjeri pristup mapi prije pokretanja zadatka**.

 **NAPOMENA:** Zadaci skeniranja mogu se brže završiti ako nije odabrana opcija **Provjeri pristup mapi prije pokretanja zadatka**; međutim, ako mapa nije dostupna, zadatak skeniranja neće uspjeti.

3. Pritisnite **Dalje**.

Opcija 2: Konfigurirajte samo pristup za pisanje

Za slanje skeniranih dokumenata u mapu konfiguriranu za pristup samo za pisanje izvršite sljedeće korake.

 **NAPOMENA:** **Omogući slanje u mape s pristupom samo za pisanje** ne podržava provjere valjanosti mape ili obavijest o zadatku.

 **NAPOMENA:** Ako je odabrana ova opcija, pisač ne može povećati naziv datoteke skeniranja. Šalje isti naziv datoteke za sva skeniranja.

Za naziv datoteke skeniranja odaberite prefiks ili sufiks koji je vezan uz vrijeme, tako da se svaki skenirani dokument sprema kao jedinstvena datoteka i da ne prebriše prethodnu datoteku. Ovaj naziv datoteke određuju informacije u dijaloškom okviru **Postavke datoteke** u čarobnjaku za brze postavke.

1. Odaberite **Omogući slanje samo u mape s pristupom za pisanje**.
2. Pritisnite **Dalje**.

Treći dijaloški okvir: Postavke obavijesti

Pomoću dijaloškog okvira **Postavke obavijesti** možete konfigurirati kada će biti poslane obavijesti.

- U dijaloškom okviru **Postavke obavijesti** dovršite jedan od sljedećih zadataka:
 - Prva mogućnost: **Ne šalji obavijest**.
 - a. Odaberite **Ne šalji obavijest**.
 - b. Za upit korisniku da pregleda postavke obavještanja, odaberite **Upitaj korisnika prije početka zadatka**, a zatim pritisnite **Dalje**.
 - Druga mogućnost: **Obavijesti nakon dovršetka zadatka**.
 - a. Odaberite **Obavijesti nakon dovršetka zadatka**.
 - b. Odaberite način slanja obavijesti s popisa **Metoda koja se koristi za dostavu obavijesti**.
Ako je odabrani način obavještanja **E-pošta**, upišite adresu e-pošte u polje **Adresa e-pošte za obavijesti**.
 - c. Kako biste u obavijest uključili sličicu prve skenirane stranice, odaberite **Uključivanje sličice**.
 - d. Za upit korisniku da pregleda postavke obavještanja, odaberite **Upitaj korisnika prije početka zadatka**, a zatim pritisnite **Dalje**.
 - Treća mogućnost: **Obavijesti samo ako zadatak ne uspije**.
 - a. Odaberite **Obavijesti samo ako zadatak ne uspije**.
 - b. Odaberite način slanja obavijesti s popisa **Metoda koja se koristi za dostavu obavijesti**.
Ako je odabrani način obavještanja **E-pošta**, upišite adresu e-pošte u polje **Adresa e-pošte za obavijesti**.
 - c. Kako biste u obavijest uključili sličicu prve skenirane stranice, odaberite **Uključivanje sličice**.
 - d. Za upit korisniku da pregleda postavke obavještanja, odaberite **Upitaj korisnika prije početka zadatka**, a zatim pritisnite **Dalje**.

Četvrti dijaloški okvir: Scan Settings (Postavke skeniranja)

Dovršite postavke skeniranja kao slijedi.

U dijaloškom okviru **Postavke skeniranja** postavite zadane preference skeniranja za brze postavke, a zatim pritisnite **Dalje**.

Tablica 6-9 Postavke skeniranja

Značajka	Opis
Izvorna veličina	Odaberite veličinu stranice izvornog dokumenta.
Izvorne strane	Odaberite hoće li izvorni dokument biti jednostrani ili obostrani.
Optimiziranje teksta/slike	Odaberite za optimiziranje ispisa određene vrste sadržaja.
Usmjerenje sadržaja	Odaberite način na koji će se sadržaj izvornog dokumenta postaviti na stranicu: Portret ili Pejzaž .

Tablica 6-9 Postavke skeniranja (Nastavak)

Značajka	Opis
Background Cleanup (Čišćenje pozadine)	Odaberite vrijednost kako biste uklonili blijede slike s pozadine ili svijetlu boju pozadine.
Darkness (Tamno)	Odaberite vrijednost kako biste podesili zatamnjenost datoteke.
Kontrast	Odaberite vrijednost kako biste podesili kontrast datoteke.
Sharpness (Oštrina)	Odaberite vrijednost kako biste podesili oštrinu datoteke.
Pregled slike	Odaberite želite li da prikazani pregled zadatka bude obavezan, opcionalan ili onemogućen.
Opcije obrezivanja	Odaberite želite li dopustiti obrezivanje zadatka i vrstu obrezivanja.
Brisanje rubova	Odaberite ovu postavku kako biste odredili širine margina ruba koje se brišu, u inčima ili milimetrima, za prednju i stražnju stranu zadatka.

Peti dijaloški okvir: Postavke datoteka

Dovršite postavke datoteke kao slijedi.

U dijaloškom okviru **Postavke datoteke** postavite zadane postavke datoteke za brzu postavku, a zatim pritisnite **Dalje**.

Tablica 6-10 Postavke datoteke

Značajka	Opis
Prefiks naziva datoteke	Postavite zadani prefiks naziva datoteke koji se koristi za datoteke spremljene u mrežnu mapu.
File Name (Naziv datoteke)	Zadani naziv datoteke za spremanje. Označite potvrdni okvir Može se urediti kako bi se ova postavka mogla urediti na upravljačkoj ploči pisača.
File Name Suffix (Sufiks naziva datoteke)	Postavite zadani sufiks naziva datoteke koji se koristi za datoteke spremljene u mrežnu mapu.
Pregled naziva datoteke	Unesite naziv datoteke, a zatim pritisnite gumb Ažuriraj pretpregled .
Format broja datoteke	Odaberite naziv formata datoteke kada je zadatak podijeljen u više datoteka.
Dodavanje numeriranja kada zadatak ima samo jednu datoteku (npr. _1 - 1)	Odaberite ovu postavku da biste dodali numeriranje nazivu datoteke kada zadatak samo jednu datoteku umjesto više datoteka.
Vrsta datoteke	Odaberite format datoteke za spremljenu datoteku. Označite potvrdni okvir Može se urediti kako bi se ova postavka mogla urediti na upravljačkoj ploči pisača.
Velika kompresija (manje datoteke)	Odaberite ovu postavku za kompresiju skenirane datoteke, što smanjuje veličinu datoteke. Međutim, postupak skeniranja za datoteku velike kompresije može trajati duže nego za datoteku normalne kompresije.
PDF encryption (PDF šifriranje)	Ako je vrsta datoteke PDF, ovom će se opcijom šifrirati izlazna PDF datoteka. Potrebno je navesti lozinku koja će biti sastavni dio šifriranja. Istu je lozinku potrebno koristiti za otvaranje datoteke. Od korisnika će se prije skeniranja zadatka zatražiti unos lozinke, ako je već nije postavio prije pokretanja skeniranja.
Rezolucija	Odaberite rezoluciju za datoteku. Slike veće rezolucije imaju više točaka po inču (dpi), što znači da pokazuju više detalja. Slike niže rezolucije imaju manje točaka po inču i pokazuju manje detalja, ali je veličina datoteke manja.

Tablica 6-10 Postavke datoteke (Nastavak)

Značajka	Opis
Kvaliteta i veličina datoteke	Odaberite kvalitetu za datoteku. Slike više kvalitete zahtijevaju veću veličinu datoteke od slika niže kvalitete i za njihovo slanje treba više vremena.
Crno-bijelo / u boji	Odredite hoće li se kopije ispisati u boji, crno-bijelo i sivo ili samo crno-bijelo.
Isključivanje praznih stranica	Ako je omogućena opcija Isključi prazne stranice , prazne stranice će se zanemariti.
Format datoteke s metapodacima	Upotrijebite padajući popis kako biste odabrali format datoteke za informacije o metapodacima.
Stvaranje više datoteka	Odaberite ovu postavku za skeniranje stranica u zasebne datoteke na temelju unaprijed određenog maksimalnog broja stranica po datoteci.

Šesti dijaloški okvir: Sažetak

U dijaloškom okviru **Sažetak** pregledajte dijaloški okvir **Sažetak** i zatim pritisnite **Završi**.

Treći korak: Dovršite konfiguraciju

Koristite sljedeće korake za dovršetak postavljanja značajke Skeniranje u mrežnu mapu.

1. U lijevom navigacijskom oknu pritisnite **Skeniranje u mrežnu mapu**.
2. Na stranici Skeniranje u mrežnu mapu pregledajte odabrane postavke, a zatim pritisnite **Primijeni** za dovršetak postavljanja.

Postavljanje opcije Skeniranje na SharePoint

Značajku Skeniranje na SharePoint upotrijebite za skeniranje dokumenata izravno na web-mjesto Microsoft SharePoint. Ova značajka uklanja potrebu skeniranja dokumenata u mrežnu mapu, na USB flash pogon ili u poruku e-pošte, a zatim ručno prenošenje datoteka na web-mjesto SharePoint.

Uvod

Postavite značajku Skeniranje na SharePoint, a zatim skenirajte dokumente izravno na web-mjesto SharePoint.

Značajka Skeniranje na SharePoint podržava sve mogućnosti za skeniranje, uključujući i mogućnost skeniranja dokumenata kao slika ili uporabu značajke OCR za stvaranje tekstualnih datoteka ili PDF-ova koji se mogu pretraživati.

Ova je značajka onemogućena prema zadanim postavkama. Omogućite **Spremanje na SharePoint** na HP ugrađenom web-poslužitelju (EWS).

Prije početka

Kako bi se ovaj postupak dovršio, odredišna mapa u koju se spremaju skenirane datoteke mora postojati na web-mjestu SharePoint, a u odredišnoj mapi mora biti omogućen pristup pisanja. Prema zadanim je postavkama značajka SharePoint onemogućena.

Prvi korak: Pristupanje HP ugrađenom web-poslužitelju (EWS):

Otvorite ugrađeni web-poslužitelj kako biste pokrenuli postupak za postavljanje.

 **NAPOMENA:** Slika u ovoj temi prikazuje zaslon EWS-a za pisač u boji. Međutim, niže navedeni postupak valjan je i za pisače u boji i za crno-bijele pisače.

1. Na početnom zaslonu upravljačke ploče pisača dodirnite ikonu Informacije , a zatim dodirnite ikonu Ethernet  za prikaz IP adrese pisača ili naziva glavnog računala.
2. Otvorite web-preglednik i u redak za adresu upišite IP adresu ili naziv glavnog računala onako kako se prikazuje na upravljačkoj ploči pisača. Pritisnite tipku **Enter** na tipkovnici računala. Otvora se zaslon EWS.

 <https://10.10.XX.XXX>

 **NAPOMENA:** Ako web-preglednik prikazuje poruku da pristup web-mjestu možda nije siguran, odaberite mogućnost za odlazak na to web-mjesto. Pristup ovom web-mjestu neće naštetiti računalu.

Drugi korak: Omogućavanje značajke Skeniranje na SharePoint i stvaranje brze postavke za značajku Skeniranje na SharePoint

Slijedite ove korake kako biste omogućili značajku Skeniranje na SharePoint i stvorili brzu postavku za skeniranje na SharePoint.

1. Koristeći kartice za navigaciju na vrhu, pritisnite **Skeniranje/digitalno slanje**.
2. U lijevom navigacijskom oknu kliknite **Skeniranje na SharePoint®**.

 **NAPOMENA:** Brze postavke su prečaci za zadatke kojima možete pristupiti s početnog zaslona pisača ili putem aplikacije **Brze postavke**.

3. Odaberite **Omogući skeniranje na SharePoint®**, a zatim kliknite **Primijeni**.
4. U području Skeniranje na SharePoint u lijevom navigacijskom oknu pritisnite **Brze postavke**. Za pokretanje čarobnjaka za brzo postavljanje pritisnite **Dodaj**

5. Unesite **Naziv brze postavke** (na primjer, "Skeniranje na SharePoint") i **Opis brze postavke**.
6. Odaberite **Opciju pokretanja brzih postavki** kako biste odredili što će se dogoditi nakon što odaberete brzu postavku na upravljačkoj ploči pisača, a zatim pritisnite **Dalje**.
7. Upotrijebite sljedeće korake kako biste dodali put mape SharePoint:
 - a. Pritisnite **Dodaj** na stranici **Postavke odredišta SharePoint** kako biste otvorili stranicu **Dodavanje puta do odredišta SharePoint**.
 - b. Otvorite prozor preglednika, dođite do mape SharePoint za korištenje, a zatim kopirajte put mape iz mape SharePoint u tom prozoru preglednika.
 - c. Zalijepite put mape SharePoint u polje **Put SharePoint**.
 - d. Prema zadanim postavkama, pisač zapisuje preko postojeće datoteke koja ima isti naziv datoteke kao i nova datoteka. Izbrišite **Zamijeni postojeću datoteku** tako da nova datoteka istog naziva kao i postojeća dobiva ažuriranu oznaku vremena/datuma.
 - e. Odaberite opciju iz padajućeg izbornika **Postavke provjere valjanosti**. Odaberite je li potrebna prijava na web-mjesto SharePoint s akreditivima ili spremite akreditive unutar brze postavke.

 **NAPOMENA:** Ako ste odabrali **Za povezivanje koristite akreditive korisnika nakon prijave na upravljačkoj ploči** na padajućem popisu **Postavke provjere valjanosti**, prijavljeni korisnik mora imati dozvolu za pisanje na navedenom web-mjestu sustava SharePoint.

 **NAPOMENA:** Iz sigurnosnih razloga pisač ne prikazuje akreditiva unesene u Čarobnjak za brzo postavljanje.

 - f. Pritisnite **OK** da biste dovršili postavljanje puta do odredišta SharePoint i idite na stranicu **Postavke odredišta SharePoint**.
8. Odaberite **Provjeri pristup mapi prije pokretanja zadatka** kako biste osigurali da se mapi SharePoint koja je označena kao odredišna mapa može pristupiti svaki put kad se koristi brza postavka. Ako ne odaberete tu opciju, zadatke možete brže spremati u mapu SharePoint. Međutim, ako ova opcija nije odabrana / mapi SharePoint se ne može pristupiti, zadatak će biti neuspješan.
9. Pritisnite **Dalje**.
10. Postavite opciju **Slučaj u kojem se šalju obavijesti** na stranici **Postavke obavijesti**. Ova postavka konfigurira brze postavke za slanje obavijesti ili poruke e-pošte ili za ispis stranice sa sažetkom ako je zadatak uspješno dovršen ili nije uspio. Iz padajućeg izbornika **Slučaj u kojem se šalju obavijesti** odaberite jednu od sljedećih mogućnosti:
 - Odaberite **Do not notify** (Ne šalji obavijest) kako brza postavka ne bi poduzela radnju obavješćivanja kad se zadatak uspješno dovrši ili ne uspije.
 - Odaberite **Notify when job completes** (Obavijesti nakon dovršetka zadatka) kako bi brza postavka poslala obavijest kad se zadatak uspješno dovrši.
 - Odaberite **Notify only if job fails** (Obavijesti samo ako zadatak ne uspije) kako bi brza postavka poslala obavijest samo kad zadatak ne uspije.

Odabir opcije **Obavijesti nakon dovršetka zadatka**: ili **Obavijesti samo ako zadatak ne uspije** zahtijeva postavljanje opcije **Metoda koja se koristi za dostavu obavijesti**: Odaberite jednu od sljedećih mogućnosti:

- **E-pošta:** Ovu opciju koristite za slanje e-pošte kada dođe do odabranog stanja obavijesti. Ova opcija zahtijeva unos valjane adrese e-pošte u polje **Adresa e-pošte za obavijesti**.

 **NAPOMENA:** Kako biste koristili značajku obavještanja e-poštom, najprije konfigurirajte značajku e-pošte na pisaču.

- **Ispis:** Ovu opciju koristite za ispis obavijesti kada dođe do odabranog stanja obavijesti.

 **NAPOMENA:** Odaberite opciju **Uključivanje sličice** kako biste u bilo koju opciju obavijesti umetnuli malu sliku prve stranice skenirane stranice zadatka.

11. Pritisnite **Dalje**.
12. Odaberite opcije sa stranice Postavke skeniranja, a zatim pritisnite **Dalje**. Više informacija potražite u [Tablica 6-12 Postavke skeniranja za značajku Skeniranje na SharePoint na stranici 95](#).
13. Odaberite opcije iz prozora **Postavke datoteke**, a zatim pritisnite **Dalje**. Više informacija potražite u tablici [Tablica 6-13 Postavke datoteka za značajku Skeniranje na SharePoint na stranici 96](#).
14. Pregledajte sažetak postavki. Pritisnite **Završi** za spremanje brzog postavljanja ili pritisnite **Prethodno** za uređivanje postavki.

Skeniranje datoteke izravno na web-mjesto SharePoint

Slijedite korake za skeniranje dokumenta izravno na web-mjesto SharePoint.

1. Postavite dokument na staklo skenera licem prema dolje ili ga postavite u ulagač dokumenata s licem prema gore i podesite vodilice papira tako da odgovaraju veličini dokumenta.
2. Na početnom zaslону upravljačke ploče pisača idite do aplikacije **Skeniranje**, odaberite ikonu **Skeniranje na SharePoint®**.

 **NAPOMENA:** Možda ćete se morati prijaviti u pisač za upotrebu ove značajke.

3. Dodirnite **Odabir** pod **Brze postavke**, odaberite brzu postavku, a zatim odaberite **Umetanje**.
4. Dodirnite tekstualno polje **Naziv datoteke**: kako biste otvorili tipkovnicu. Unesite naziv za datoteku s pomoću tipkovnice na zaslonu ili fizičke tipkovnice, a zatim dodirnite gumb Enter **↵**.
5. Dodirnite **Opcije** za pregled i konfiguriranje postavki dokumenta.
6. Dodirnite desno okno zaslona za pregled dokumenta. Na zaslonu pregleda, pomoću gumba s desne strane zaslona podesite opcije za pregled i preslagivanje, zakretanje, umetanje ili uklanjanje stranica.

Tablica 6-11 Gumbi na desnoj strani okna za pregled

Gumb	Opis
	Pomoću ovih gumba prebacite između pogleda jedne stranice i pogleda sličice. U prikazu sličice dostupno je više mogućnosti nego u prikazu jedne stranice.
	

Tablica 6-11 Gumbi na desnoj strani okna za pregled (Nastavak)

Gumb	Opis
	Ove gumbе koristite za uvećavanje ili smanjivanje odabrane stranice. NAPOMENA: Za uporabu ovih gumba odaberite samo jednu stranicu odjednom.
	
	Pomoću ovog gumba možete stranicu okrenuti za 180 stupnjeva. NAPOMENA: Ovaj je gumb dostupan samo u pregledu minijatura.
	Pomoću ovog gumba možete izbrisati odabrane stranice. NAPOMENA: Ovaj je gumb dostupan samo u pregledu minijatura.
	Pomoću ovih gumba možete presložiti stranice unutar dokumenta. Odaberite jednu ili više stranica i pomaknite ih ulijevo ili udesno. NAPOMENA: Ovi su gumbi dostupni samo u pregledu minijatura.
	
	Pomoću ovog gumba možete dodati stranicu u dokument. Pisač će od vas zatražiti da skenirate dodatne stranice.
	Pomoću ovog gumba možete izbrisati promjene izvršene u pregledu i početi ispočetka.
	Dodirnite ovaj gumb za sažimanje zaslona za pregled i povratak na zaslon Kopiranje.

7. Kada je dokument spreman, odaberite [Slanje](#) kako biste ga spremili na SharePoint lokaciju.

Brze postavke skeniranja i opcije značajke Skeniranje na SharePoint

Pregledajte postavke i mogućnosti koje su dostupne u čarobnjaku za brze postavke kada dodajete, uređujete ili kopirate brzu postavku Skeniranje na SharePoint.

Tablica 6-12 Postavke skeniranja za značajku Skeniranje na SharePoint

Značajka	Opis
Izvorna veličina	Odaberite veličinu stranice izvornog dokumenta.
Izvirne strane	Odaberite hoće li izvorni dokument biti jednostrani ili obostrani.
Optimiziranje teksta/slike	Odaberite za optimiziranje ispisa određene vrste sadržaja.

Tablica 6-12 Postavke skeniranja za značajku Skeniranje na SharePoint (Nastavak)

Značajka	Opis
Usmjerenje sadržaja	Odaberite način na koji će se sadržaj izvornog dokumenta postaviti na stranicu: Portret ili Pejzaž .
Background Cleanup (Čišćenje pozadine)	Odaberite vrijednost kako biste uklonili blijede slike s pozadine ili svijetlu boju pozadine.
Darkness (Tamno)	Odaberite vrijednost kako biste podesili zatamnjenost datoteke.
Kontrast	Odaberite vrijednost kako biste podesili kontrast datoteke.
Sharpness (Oštrina)	Odaberite vrijednost kako biste podesili oštrinu datoteke.
Pregled slike	Odaberite želite li da prikazani pregled zadatka bude obavezan, opcionalan ili onemogućen.
Opcije obrezivanja	Odaberite želite li dopustiti obrezivanje zadatka i vrstu obrezivanja.
Brisanje rubova	Odaberite ovu postavku kako biste odredili širine margina ruba koje se brišu, u inčima ili milimetrima, za prednju i stražnju stranu zadatka.

Tablica 6-13 Postavke datoteka za značajku Skeniranje na SharePoint

Značajka	Opis
Prefiks naziva datoteke	Postavite zadani prefiks naziva datoteka koji će se upotrebljavati prilikom spremanja datoteka.
File Name (Naziv datoteke)	Zadani naziv datoteke za spremanje. Označite potvrđni okvir Može se urediti kako bi se ova postavka mogla urediti na upravljačkoj ploči pisača.
File Name Suffix (Sufiks naziva datoteke)	Postavite zadani sufiks naziva datoteka koji će se upotrebljavati prilikom spremanja datoteka. Duplikat zadanog sufiksa naziva datoteke [nazivdatoteke]_GGGMMDDV
Pregled naziva datoteke	Unesite naziv datoteke, a zatim pritisnite gumb Ažuriraj pretpregled .
Format broja datoteke	Odaberite naziv formata datoteke kada je zadatak podijeljen u više datoteka.
Dodavanje numeriranja kada zadatak ima samo jednu datoteku (npr. _1 - 1)	Odaberite ovu postavku da biste dodali numeriranje nazivu datoteke kada zadatak samo jednu datoteku umjesto više datoteka.
Vrsta datoteke	Odaberite format datoteke za spremljenu datoteku. Označite potvrđni okvir Može se urediti kako bi se ova postavka mogla urediti na upravljačkoj ploči pisača.
Velika kompresija (manje datoteke)	Odaberite ovu postavku za kompresiju skenirane datoteke, što smanjuje veličinu datoteke. Međutim, postupak skeniranja za datoteku velike kompresije može trajati duže nego za datoteku normalne kompresije.
PDF encryption (PDF šifriranje)	Ako je vrsta datoteke PDF, ovom će se opcijom šifrirati izlazna PDF datoteka. Potrebno je navesti lozinku koja će biti sastavni dio šifriranja. Istu je lozinku potrebno koristiti za otvaranje datoteke. Od korisnika će se prije skeniranja zadatka zatražiti unos lozinke, ako je već nije postavio prije pokretanja skeniranja.
Rezolucija	Odaberite rezoluciju za datoteku. Slike veće rezolucije imaju više točaka po inču (dpi), što znači da pokazuju više detalja. Slike niže rezolucije imaju manje točaka po inču i pokazuju manje detalja, ali je veličina datoteke manja.
Kvaliteta i veličina datoteke	Odaberite kvalitetu za datoteku. Slike više kvalitete zahtijevaju veću veličinu datoteke od slika niže kvalitete i za njihovo slanje treba više vremena.
Crno-bijelo / u boji	Odredite hoće li se kopije ispisati u boji, crno-bijelo i sivo ili samo crno-bijelo

Tablica 6-13 Postavke datoteka za značajku Skeniranje na SharePoint (Nastavak)

Značajka	Opis
Isključivanje praznih stranica	Ako je omogućena opcija Isključi prazne stranice , prazne stranice će se zanemariti.
Stvaranje više datoteka	Odaberite ovu postavku za skeniranje stranica u zasebne datoteke na temelju unaprijed određenog maksimalnog broja stranica po datoteci.

Postavite Skeniranje na USB pogon

Omogućite značajku Skeniranje na USB, što omogućuje skeniranje izravno na USB flash pogon.

Uvod

Pisač ima značajku koja mu omogućuje da skenira dokument i spremi ga na USB flash pogon. Ta značajka nije dostupna dok se ne konfigurira putem HP ugrađenog web poslužitelja (EWS).

Prvi korak: Pristupanje HP ugrađenom web-poslužitelju (EWS):

Otvorite ugrađeni web-poslužitelj kako biste pokrenuli postupak za postavljanje.

 **NAPOMENA:** Slika u ovoj temi prikazuje zaslon EWS-a za pisač u boji. Međutim, niže navedeni postupak valjan je i za pisače u boji i za crno-bijele pisače.

1. Na početnom zaslonu upravljačke ploče pisača dodirnite ikonu Informacije , a zatim dodirnite ikonu Ethernet  za prikaz IP adrese pisača ili naziva glavnog računala.
2. Otvorite web-preglednik i u redak za adresu upišite IP adresu ili naziv glavnog računala onako kako se prikazuje na upravljačkoj ploči pisača. Pritisnite tipku `Enter` na tipkovnici računala. Otvara se zaslon EWS.

 <https://10.10.XX.XXX>

 **NAPOMENA:** Ako web-preglednik prikazuje poruku da pristup web-mjestu možda nije siguran, odaberite mogućnost za odlazak na to web-mjesto. Pristup ovom web-mjestu neće naštetiti računalu.

HP ePrint - Status uređaja (HP DesignJet Z6800)

Korisnik: Administrator

Pretraživanje prema ključnoj riječi

Odjava

Informacije | Općenito | Kopiranje / Ispis | Skeniranje / digitalno slanje | Faksiranje | Potrošni materijal | Rješ.probl. | Zaštita | Web-ustuge tvrtke HP

Status uređaja

Dnevnik zadatka
Str. s konfiguracijom
Str. statusa potr. mat.
Stranica dnevnika događaja
Stanica potrošnje
Informacije o uređaju
Snimka upravljačke ploče
Udaljena upravljačka ploča
Ispis
Izvođači i stranice koji se mogu ispisati
Licence otvorenog izvora

Status uređaja

Stanje mirovanja uključeno

Potrošni materijal

Žuti spremnik
Naručba 506A (CF362A) 50%*

Magenta spremnik
Naručba 506A (CF363A) 50%*

Cijan spremnik
Naručba 506A (CF361A) 50%*

Crni spremnik
Naručba 506A (CF360A) 40%*

Kompl. meh. za ton.
Naručba 110V-B5L35A, 220V-B5... 100%*

Komplet za umetanje dok.
Naručba B5L52A 100%*

Jedinica za skupljanje tonera B5L37A: **OK**

* Procijenjene razine. Stvarne razine mogu se razlikovati.

Podaci o potrošnom materijalu

Mediji

Ulaz/izlaz	Status	Kapacitet	Veličina	Vrsta
Ladica 1	— Prazan	Broj listova: 100	Sve veličine	Sve vrste
Ladica 2	— OK	Broj listova: 550	Letter (8,5x11)	Obični
Standardni spremnik	— OK	Broj listova: 250	N/P	N/P

HP Instant Support | Kupnja potrošnog materijala | Podrška za preuzet
© Copyright 2010-2019 HP Development Company, L.P.

Drugi korak: Omogućite Skeniranje na USB pogon

Omogućite skeniranje na USB pogon s pomoću sljedećih koraka.

1. Odaberite karticu **Sigurnost**.
2. Pomaknite se do **Hardverski priključci** i provjerite je li omogućena opcija **Omogući Host USB plug and play**.
3. Odaberite karticu **Kopiranje/Ispis** za MFP modele ili karticu **Ispis** za SFP modele.
4. Označite potvrdni okvir **Omogući spremanje na USB**.
5. Pritisnite gumb **Primijeni** na dnu stranice.

 **NAPOMENA:** Većina uređaja isporučuje se s već postavljenim tvrdim diskovima (HDD). U nekim slučajevima moguće je dodati dodatne uređaje za pohranu putem USB-a. Provjerite je li značajku Spremi na USB potrebno proširiti na USB i tvrdi disk.

Treći korak: Konfiguriranje prečaca brzih postavki (po izboru)

Koristite sljedeće korake za postavljanje brzih postavki za skeniranje na USB pogon. Brze postavke su prečaci za zadatke kojima možete pristupiti s početnog zaslona pisača ili putem aplikacije Brze postavke.

1. U području **Skeniranje na USB pogon** u lijevom navigacijskom oknu pritisnite **Brze postavke**.
2. Odaberite jednu od sljedećih mogućnosti:
 - Odaberite postojeću brzu postavku pod **Aplikacija Brze postavke** u tablici.
 - ILI-
 - Za pokretanje čarobnjaka za brzo postavljanje pritisnite **Dodaj**
3. Ako ste pritisnuli **Dodaj**, otvara se Postavljanje brzih postavki. Ispunite sljedeće informacije:

- a. **Naziv brze postavke:** Unesite naslov za novu brzu postavku.
 - b. **Opis brzih postavki:** Unesite opis brze postavke.
 - c. **Opcija pokretanja brzih postavki:** Da biste podesili način pokretanja brzih postavki, pritisnite **Ulaz u aplikaciju**, a zatim korisnik treba pritisnuti **Pokreni** ili **Pokreni odmah nakon odabira s početnog zaslona**.
4. Odaberite zadanu lokaciju za spremanje skeniranih datoteka na USB uređajima za pohranu umetnutim u USB priključak upravljačke ploče, a zatim pritisnite **Dalje**. Zadane opcije lokacije su:
- **Spremanje na korijenski direktorij USB uređaja za pohranu.**
 - **Stvaranje ili postavljanje u ovu mapu na USB uređaju za pohranu** - put do mape na USB uređaju za pohranu mora se navesti pri korištenju ove opcije lokacije datoteke. Za razdvajanje naziva mape\podmapa u putu mora se koristiti obrnuta kosa crta \.
5. Odaberite neku od opcija iz padajućeg popisa **Slučaj u kojem se šalju obavijesti**, a zatim pritisnite **Dalje**.
- Ova postavka određuje hoće li i na koji način korisnici biti obaviješteni kad se zadatak brze postavke za spremanje na USB dovrši ili ne uspije. Opcije za **Slučaj u kojem se šalju obavijesti**:
- **Ne šalji obavijest**
 - **Obavijesti nakon dovršetka zadatka**
 - **Obavijesti samo ako zadatak ne uspije**
6. Odaberite **Postavke skeniranja** za brzu postavku, a zatim pritisnite **Dalje**.
-
-  **NAPOMENA:** Više informacija o dostupnim postavkama skeniranja potražite u odjeljku [Zadane postavke skeniranja za postavke Skeniranja na USB na stranici 99](#)
-
7. Odaberite **Postavke datoteke** za brzu postavku, a zatim pritisnite **Dalje**.
-
-  **NAPOMENA:** Više informacija o dostupnim postavkama datoteke potražite u odjeljku [Zadane postavke skeniranja za postavke Skeniranja na USB na stranici 99](#)
-
8. Pregledajte sažetak postavki i zatim kliknite **Finish** (Završi) za spremanje brzog postavljanja ili kliknite **Previous** (Prethodno) za uređivanje postavki.

Zadane postavke skeniranja za postavke Skeniranja na USB

Pregledajte zadane postavke za Skeniranje na USB.

Tablica 6-14 Postavke skeniranja za postavke opcije Skeniranje na USB

Značajka	Opis
Izvorna veličina	Odaberite veličinu stranice izvornog dokumenta.
Izvorne strane	Odaberite hoće li izvorni dokument biti jednostrani ili obostrani.
Optimiziranje teksta/slike	Odaberite za optimiziranje ispisa određene vrste sadržaja.
Usmjerenje sadržaja	Odaberite način na koji će se sadržaj izvornog dokumenta postaviti na stranicu: Portret ili Pejzaž .
Background Cleanup (Čišćenje pozadine)	Odaberite vrijednost kako biste uklonili blijeđe slike s pozadine ili svijetlu boju pozadine.

Tablica 6-14 Postavke skeniranja za postavke opcije Skeniranje na USB (Nastavak)

Značajka	Opis
Darkness (Tamno)	Odaberite vrijednost kako biste podesili zatamnjenost datoteke.
Kontrast	Odaberite vrijednost kako biste podesili kontrast datoteke.
Sharpness (Oštrina)	Odaberite vrijednost kako biste podesili oštrinu datoteke.
Pregled slike	Odaberite želite li da prikazani pregled zadatka bude obavezan, opcionalan ili onemogućen.
Opcije obrezivanja	Odaberite želite li dopustiti obrezivanje zadatka i vrstu obrezivanja.
Brisanje rubova	Odaberite ovu postavku kako biste odredili širine margina ruba koje se brišu, u inčima ili milimetrima, za prednju i stražnju stranu zadatka.

Zadane postavke datoteka za postavke spremanja na USB

Pregledajte opcije za postavke spremanja na USB.

Tablica 6-15 Postavke datoteka za postavke spremanja na USB

Naziv mogućnosti	Opis
Prefiks naziva datoteke	Postavite zadani prefiks naziva datoteke koji se koristi za datoteke spremljene u mrežnu mapu.
File Name (Naziv datoteke)	Zadani naziv datoteke za spremanje. Označite potvrđni okvir Može se urediti kako bi se ova postavka mogla urediti na upravljačkoj ploči pisača.
File Name Suffix (Sufiks naziva datoteke)	Postavite zadani sufiks naziva datoteke koji se koristi za datoteke spremljene u mrežnu mapu. Duplikat zadanog sufiksa naziva datoteke [nazivdatoteke]_GGGMMDDV
Pregled naziva datoteke	Unesite naziv datoteke, a zatim pritisnite gumb Ažuriraj pretpregled .
Format broja datoteke	Odaberite naziv formata datoteke kada je zadatak podijeljen u više datoteka.
Dodavanje numeriranja kada zadatak ima samo jednu datoteku (npr. _1 - 1)	Odaberite ovu postavku da biste dodali numeriranje nazivu datoteke kada zadatak samo jednu datoteku umjesto više datoteka.
Vrsta datoteke	Odaberite format datoteke za spremljenu datoteku. Označite potvrđni okvir Može se urediti kako bi se ova postavka mogla urediti na upravljačkoj ploči pisača.
Velika kompresija (manje datoteke)	Odaberite ovu postavku za kompresiju skenirane datoteke, što smanjuje veličinu datoteke. Međutim, postupak skeniranja za datoteku velike kompresije može trajati duže nego za datoteku normalne kompresije.
PDF encryption (PDF šifriranje)	Ako je vrsta datoteke PDF, ovom će se opcijom šifrirati izlazna PDF datoteka. Potrebno je navesti lozinku koja će biti sastavni dio šifriranja. Istu je lozinku potrebno koristiti za otvaranje datoteke. Od korisnika će se prije skeniranja zadatka zatražiti unos lozinke, ako je već nije postavio prije pokretanja skeniranja.
Rezolucija	Odaberite rezoluciju za datoteku. Slike veće rezolucije imaju više točaka po inču (dpi), što znači da pokazuju više detalja. Slike niže rezolucije imaju manje točaka po inču i pokazuju manje detalja, ali je veličina datoteke manja.
Kvaliteta i veličina datoteke	Odaberite kvalitetu za datoteku. Slike više kvalitete zahtijevaju veću veličinu datoteke od slika niže kvalitete i za njihovo slanje treba više vremena.
Crno-bijelo / u boji	Odredite hoće li se kopije ispisati u boji, crno-bijelo i sivo ili samo crno-bijelo.

Tablica 6-15 Postavke datoteka za postavke spremanja na USB (Nastavak)

Naziv mogućnosti	Opis
Isključivanje praznih stranica	Ako je omogućena opcija Isključi prazne stranice , prazne stranice će se zanemariti.
Stvaranje više datoteka	Odaberite ovu postavku za skeniranje stranica u zasebne datoteke na temelju unaprijed određenog maksimalnog broja stranica po datoteci.

Skeniranje u e-poštu

Skeniranje dokumenta izravno u adresu e-pošte ili popis kontakata. Skenirani se dokument šalje kao privitak poruke e-pošte.

Uvod

Pisač ima značajku koja mu omogućuje skeniranje i slanje dokumenta na jednu ili više adresa e-pošte.

Skeniranje u e-poštu

Slijedite korake u nastavku za skeniranje dokumenta izravno u adresu e-pošte ili popis kontakata.

1. Postavite dokument na staklo skenera licem prema dolje ili ga postavite u ulagač dokumenata s licem prema gore i podesite vodilice papira tako da odgovaraju veličini dokumenta.
2. Na početnom zaslону upravljačke ploče pisača idite do aplikacije **Skeniranje**, odaberite ikonu **Skeniranje**, a zatim odaberite **Skeniranje u e-poštu**.

NAPOMENA: Ako je potrebno, upišite korisničko ime i lozinku.

3. Dodirnite polje **Prima** kako biste otvorili tipkovnicu.

NAPOMENA: Ako ste prijavljeni u pisač, vaše korisničko ime ili druge zadane informacije mogu se pojaviti u polju **Pošiljatelj**. Ako je tako, možda ih nećete moći promijeniti.

4. Odredite primatelje s pomoću jedne od navedenih metoda:

- Pomoću tipkovnice unesite adresu u polje **Primatelj**.

Da biste poslali na više adresa, odvojite adrese točka-zarezom ili odaberite gumb **Enter**  na tipkovnici dodirnog zaslona nakon što upišete svaku adresu.

- Upotrijebite popis kontakata na sljedeći način:

- a. Odaberite gumb **Kontakti**  pokraj polja **Primatelj** za otvaranje zaslona **Kontakti**.
- b. Odaberite odgovarajući popis kontakata.
- c. Odaberite ime ili imena s popisa kontakata za dodavanje popisu primatelja i zatim odaberite **Dodaj**.

5. Ispunite polja **Predmet**, **Naziv datoteke** i **Poruka** tako da polja dodirnete te pomoću tipkovnice dodirnog zaslona unesete informacije. Odaberite gumb **Zatvori**  kad je potrebno zatvoriti tipkovnicu.

6. Da biste učitali brzu postavku, odaberite **Učitaj**, odaberite brzu postavku i odaberite **Učitaj** s popisa **Brze postavke**.

NAPOMENA: **Brze postavke** prethodno su definirane postavke za različite vrste izlaza, kao što su **Tekst**, **Fotografije** i **Visoka kvaliteta**. Za prikaz opisa možete odabrati **Brze postavke**.

7. Za konfiguriranje postavki kao što su **Vrsta datoteke i rezolucija**, **Izvorne strane** i **Usmjerenje sadržaja** u donjem lijevom uglu odaberite **Mogućnosti**, a zatim iz izbornika **Mogućnosti** odaberite postavke. Odaberite **Učinjeno** ako se to od vas zatraži.
8. Dodatni pregled: Dodirnite desno okno zaslona za pregled dokumenta. Možete upotrebljavati gumb **Proširi** i **Sažmi** na lijevoj strani okna za pregled za proširivanje i sažimanje zaslona za pregled.

Tablica 6-16 Gumbi na lijevoj strani okna za pregled

Gumb	Opis
	Proširivanje zaslona za pregled.
	Sažimanje zaslona za pregled.

S pomoću gumba na desnoj strani zaslona prilagodite opcije za pregled i preslagivanje, zakretanje, umetanje ili uklanjanje stranica.

Tablica 6-17 Gumbi na desnoj strani okna za pregled

Gumb	Opis
	Pomoću ovih gumba prebacite između pogleda jedne stranice i pogleda sličice. U prikazu sličice dostupno je više mogućnosti nego u prikazu jedne stranice.
	
	Ove gumbke koristite za uvećavanje ili smanjivanje odabrane stranice.
	NAPOMENA: Za uporabu ovih gumba odaberite samo jednu stranicu odjednom.
	Pomoću ovog gumba možete stranicu okrenuti za 180 stupnjeva.
	NAPOMENA: Ovaj je gumb dostupan samo u pregledu minijatura.

Tablica 6-17 Gumbi na desnoj strani okna za pregled (Nastavak)

Gumb	Opis
	Pomoću ovog gumba možete izbrisati odabrane stranice. NAPOMENA: Ovaj je gumb dostupan samo u pregledu minijatura.
 	Pomoću ovih gumba možete presložiti stranice unutar dokumenta. Odaberite jednu ili više stranica i pomaknite ih ulijevo ili udesno. NAPOMENA: Ovi su gumbi dostupni samo u pregledu minijatura.
	Pomoću ovog gumba možete dodati stranicu u dokument. Pisač će od vas zatražiti da skenirate dodatne stranice.
	Pomoću ovog gumba možete izbrisati promjene izvršene u pregledu i početi ispočetka.
	Dodirnite ovaj gumb za sažimanje zaslona za pregled i povratak na zaslon Kopiranje.

9. Kada je dokument spreman, odaberite [Slanje](#) kako biste ga poslali.

 **NAPOMENA:** Pisač bi mogao zatražiti da dodate adresu e-pošte u popis kontakata.

Skeniranje u memoriju zadataka

Skeniranje dokumenta i spremanje u mapu za spremanje zadatka na pisaču.

Uvod

Pisač ima značajku koja mu omogućuje da skenira dokument i spremi ga u mapu memorije zadataka na pisaču. Možete vratiti dokument iz pisača i ispisati ga kada je potrebno.

 **NAPOMENA:** Prije nego što pokušate skenirati u mapu za pohranu na pisaču administrator pisača ili djelatnik IT odjela mora na HP ugrađenom web-poslužitelju omogućiti tu opciju i konfigurirati postavke.

Skeniranje u memoriju zadataka na pisaču

Upotrijebite ovaj postupak za skeniranje dokumenta i njegovo spremanje u memoriju zadataka na pisaču kako biste kopije mogli ispisivati u bilo koje vrijeme.

1. Postavite dokument na staklo skenera licem prema dolje ili ga postavite u ulagač dokumenata s licem prema gore i podesite vodilice papira tako da odgovaraju veličini dokumenta.

2. Na početnom zaslону upravljačke ploče pisača idite do aplikacije [Skeniranje](#), odaberite ikonu [Skeniranje](#), a zatim odaberite [Skeniranje u memoriju zadataka](#).

NAPOMENA: Ako se to od vas zatraži, unesite svoje korisničko ime i lozinku.

3. Odaberite naziv zadane mape za pohranu koji je prikazan pod [Mapa](#).

Ako je administrator pisača konfigurirao opciju, možete stvoriti novu mapu. Za stvaranje nove mape slijedite ove korake:

- a. Odaberite ikonu Nova mapa .

- b. Odaberite polje [Nova mapa](#), unesite naziv mape i zatim odaberite [U redu](#).

4. Provjerite jeste li odabrali ispravnu mapu.
5. Dodirnite tekstualno polje [Naziv zadatka](#) kako biste otvorili tipkovnicu dodirnog zaslona, a zatim upišite naziv za datoteku i odaberite gumb Enter .
6. Ako zadatak želite učiniti privatnim, odaberite gumb PIN , unesite četveroznamenkasti PIN u polje za [PIN](#), a zatim zatvorite tipkovnicu dodirnog zaslona.
7. Za konfiguriranje postavki kao što su [Strane](#) i [Usmjerenje sadržaja](#) u donjem lijevom uglu odaberite [Mogućnosti](#), a zatim iz izbornika [Mogućnosti](#) odaberite postavke. Odaberite [Gotovo](#) za svaku postavku ako se od vas to zatraži.
8. Dodatni pregled: Dodirnite desno okno zaslona za pregled dokumenta. Možete upotrebljavati gumb [Proširi](#) i [Sažmi](#) na lijevoj strani okna za pregled za proširivanje i sažimanje zaslona za pregled.

Tablica 6-18 Gumbi na lijevoj strani okna za pregled

Gumb	Opis
	Proširivanje zaslona za pregled.
	Sažimanje zaslona za pregled.

S pomoću gumba na desnoj strani zaslona prilagodite opcije za pregled i preslagivanje, zakretanje, umetanje ili uklanjanje stranica.

Tablica 6-19 Gumbi na desnoj strani okna za pregled

Gumb	Opis
	Pomoću ovih gumba prebacite između pogleda jedne stranice i pogleda sličice. U prikazu sličice dostupno je više mogućnosti nego u prikazu jedne stranice.
	
	Ove gumbе koristite za uvećavanje ili smanjivanje odabrane stranice. NAPOMENA: Za uporabu ovih gumba odaberite samo jednu stranicu odjednom.
	
	Pomoću ovog gumba možete stranicu okrenuti za 180 stupnjeva. NAPOMENA: Ovaj je gumb dostupan samo u pregledu minijatura.
	Pomoću ovog gumba možete izbrisati odabrane stranice. NAPOMENA: Ovaj je gumb dostupan samo u pregledu minijatura.
	Pomoću ovih gumba možete presložiti stranice unutar dokumenta. Odaberite jednu ili više stranica i pomaknite ih ulijevo ili udesno.
	NAPOMENA: Ovi su gumbi dostupni samo u pregledu minijatura.
	Pomoću ovog gumba možete dodati stranicu u dokument. Pisač će od vas zatražiti da skenirate dodatne stranice.
	Pomoću ovog gumba možete izbrisati promjene izvršene u pregledu i početi ispočetka.
	Dodirnite ovaj gumb za sažimanje zaslona za pregled i povratak na zaslon Kopiranje.

9. Kada je dokument spreman, odaberite **Spremanje** za spremanje datoteke u mapu za pohranu.

Ispisivanje iz memorije zadataka na pisaču

Ovaj postupak koristite za ispis skeniranog dokumenta koji se nalazi u mapu za spremanje zadataka na pisaču.

1. Na početnom zaslonu upravljačke ploče pisača idite do aplikacije [Ispis](#), odaberite ikonu [Ispis](#), a zatim odaberite [Ispis iz memorije zadataka](#).
2. U odjeljku [Spremljeni zadaci za ispis](#) odaberite [Odabir](#), odaberite mapu u kojoj se dokument spremljen, odaberite dokument i zatim odaberite [Odabir](#).
3. Ako je dokument privatn, unesite četveroznamenkasti PIN u polje [Lozinka](#), a zatim odaberite [U redu](#).
4. Za podešavanje broja kopija dodirnite okvir s lijeve strane gumba [Ispis](#), a zatim na tipkovnici koja se može otvoriti odaberite broj kopija. Odaberite gumb Zatvori  da biste zatvorili tipkovnicu.
5. Za ispis dokumenta odaberite [Ispis](#).

Skeniranje u mrežnu mapu

Skeniranje i spremanje dokumenta u mapu na mreži.

Uvod

Pisač može skenirati datoteku i spremiti je u zajedničku mapu na mreži.

Skeniranje u mrežnu mapu

Ovaj postupak upotrebljavajte za skeniranje dokumenta i njegovo spremanje u mrežnu mapu.

NAPOMENA: Možda ćete se morati prijaviti u pisač za upotrebu ove značajke.

1. Postavite dokument na staklo skenera licem prema dolje ili ga postavite u ulagač dokumenata s licem prema gore i podesite vodilice papira tako da odgovaraju veličini dokumenta.
2. Na početnom zaslonu upravljačke ploče pisača idite do aplikacije [Skeniranje](#), odaberite ikonu [Skeniranje](#), a zatim odaberite [Skeniranje u mrežnu mapu](#).
3. Odredite odredišnu mapu. Administrator pisača najprije mora konfigurirati opcije mape.
 - Kako biste odabrali lokaciju mape koju je administrator već postavio, odaberite [Umetanje](#) pod [Brze postavke i zadane postavke](#), odaberite mapu, a zatim odaberite [Umetanje](#).
 - Za određivanje nove lokacije mape dodirnite polje [Putovi mape](#) kako biste otvorili tipkovnicu dodirnog zaslona, a zatim odaberite gumb Enter . Unesite korisničke akreditive ako to bude zatraženo, a zatim odaberite [Spremanje](#) kako biste spremili put.

NAPOMENA: Upotrijebite ovaj format za put: `\\poslužitelj\mapa`, gdje je "poslužitelj" naziv poslužitelja na kojem se nalaze zajedničke mape, a "mapa" naziv zajedničke mape. Ako se mapa nalazi unutar drugih mapa, ispunite sve potrebne segmente puta kako biste stigli do mape. Na primjer: `\\poslužitelj\mapa\mapa`

NAPOMENA: Polje [Putovi mape](#) možda ima unaprijed određeni put koji možda neće biti moguće uređivati. U tom je slučaju administrator konfigurirao tu mapu za uobičajeni pristup.

4. Dodirnite tekstualno polje [Naziv datoteke](#) kako biste otvorili tipkovnicu dodirnog zaslona, a zatim upišite naziv za datoteku i odaberite gumb Enter .
5. Za konfiguriranje postavki kao što su [Vrsta datoteke i rezolucija](#), [Izvorne strane](#) i [Usmjerenje sadržaja](#) u donjem lijevom uglu odaberite [Mogućnosti](#), a zatim iz izbornika [Mogućnosti](#) odaberite postavke. Odaberite [Gotovo](#) za svaku postavku ako se od vas to zatraži.

6. Dodatni pregled: Dodirnite desno okno zaslona za pregled dokumenta. Možete upotrebljavati gumbе **Proširi** i **Sažmi** na lijevoj strani okna za pregled za proširivanje i sažimanje zaslona za pregled.

Tablica 6-20 Gumbi na lijevoj strani okna za pregled

Gumb	Opis
	Proširivanje zaslona za pregled.
	Sažimanje zaslona za pregled.

S pomoću gumba na desnoj strani zaslona prilagodite opcije za pregled i preslagivanje, zakretanje, umetanje ili uklanjanje stranica.

Tablica 6-21 Gumbi na desnoj strani okna za pregled

Gumb	Opis
	Pomoću ovih gumba prebacite između pogleda jedne stranice i pogleda sličice. U prikazu sličice dostupno je više mogućnosti nego u prikazu jedne stranice.
	
	Ove gumbе koristite za uvećavanje ili smanjivanje odabrane stranice. NAPOMENA: Za uporabu ovih gumba odaberite samo jednu stranicu odjednom.
	
	Pomoću ovog gumba možete stranicu okrenuti za 180 stupnjeva. NAPOMENA: Ovaj je gumb dostupan samo u pregledu minijatura.
	Pomoću ovog gumba možete izbrisati odabrane stranice. NAPOMENA: Ovaj je gumb dostupan samo u pregledu minijatura.

Tablica 6-21 Gumbi na desnoj strani okna za pregled (Nastavak)

Gumb	Opis
	Pomoću ovih gumba možete presložiti stranice unutar dokumenta. Odaberite jednu ili više stranica i pomaknite ih ulijevo ili udesno. NAPOMENA: Ovi su gumbi dostupni samo u pregledu minijatura.
	
	Pomoću ovog gumba možete dodati stranicu u dokument. Pisač će od vas zatražiti da skenirate dodatne stranice.
	Pomoću ovog gumba možete izbrisati promjene izvršene u pregledu i početi ispočetka.
	Dodirnite ovaj gumb za sažimanje zaslona za pregled i povratak na zaslon Kopiranje.

7. Kada je dokument spreman, odaberite [Slanje](#) za spremanje datoteke u mrežnu mapu.

Skeniranje na SharePoint

Skeniranje dokumenta izravno na web-mjesto SharePoint.

Uvod

Ako imate pisač s tijekom rada, dokument možete skenirati i poslati na web-mjesto SharePoint. Ova značajka uklanja potrebu skeniranja dokumenata u mrežnu mapu, na USB flash pogon ili u poruku e-pošte, a zatim ručno prenošenje datoteka na web-mjesto SharePoint.

Značajka Skeniranje na SharePoint podržava sve mogućnosti za skeniranje, uključujući i mogućnost skeniranja dokumenata kao slika ili uporabu značajke OCR za stvaranje tekstualnih datoteka ili PDF-ova koji se mogu pretraživati.

 **NAPOMENA:** Prije nego što pokušate skenirati na SharePoint administrator pisača ili djelatnik IT odjela mora na HP ugrađenom web-poslužitelju omogućiti tu opciju i postaviti je.

Skeniranje na SharePoint

Slijedite sljedeće korake za skeniranje dokumenta izravno na web-mjesto SharePoint.

1. Postavite dokument na staklo skenera licem prema dolje ili ga postavite u ulagač dokumenata s licem prema gore i podesite vodilice papira tako da odgovaraju veličini dokumenta.
2. Na početnom zaslonu upravljačke ploče pisača idite do aplikacije [Skeniranje](#), odaberite ikonu [Skeniranje](#), a zatim odaberite [Skeniranje na SharePoint®](#).

 **NAPOMENA:** Možda ćete se morati prijaviti u pisač za upotrebu ove značajke.

3. Dodirnite **Odabir** pod **Brze postavke**, odaberite brzu postavku, a zatim odaberite **Umetanje**.
4. Odaberite tekstualno polje **Naziv datoteke**: za otvaranje tipkovnice. Unesite naziv datoteke, a zatim odaberite gumb **Enter** .
5. Za konfiguriranje postavki kao što su **Vrsta datoteke i rezolucija**, **Strane** i **Usmjerenje sadržaja** u donjem lijevom uglu odaberite **Mogućnosti**, a zatim iz izbornika **Mogućnosti** odaberite postavke. Odaberite **Učinjeno** ako se to od vas zatraži.
6. Dodatni pregled: Dodirnite desno okno zaslona za pregled dokumenta. Možete upotrebljavati gumbе **Proširi** i **Sažmi** na lijevoj strani okna za pregled za proširivanje i sažimanje zaslona za pregled.

Tablica 6-22 Gumbi na lijevoj strani okna za pregled

Gumb	Opis
	Proširivanje zaslona za pregled.
	Sažimanje zaslona za pregled.

S pomoću gumba na desnoj strani zaslona prilagodite opcije za pregled i preslagivanje, zakretanje, umetanje ili uklanjanje stranica.

Tablica 6-23 Gumbi na desnoj strani okna za pregled

Gumb	Opis
	Pomoću ovih gumba prebacite između pogleda jedne stranice i pogleda sličice. U prikazu sličice dostupno je više mogućnosti nego u prikazu jedne stranice.
	
	Ove gumbе koristite za uvećavanje ili smanjivanje odabrane stranice.
	NAPOMENA: Za uporabu ovih gumba odaberite samo jednu stranicu odjednom.
	Pomoću ovog gumba možete stranicu okrenuti za 180 stupnjeva.
	NAPOMENA: Ovaj je gumb dostupan samo u pregledu minijatura.

Tablica 6-23 Gumbi na desnoj strani okna za pregled (Nastavak)

Gumb	Opis
	Pomoću ovog gumba možete izbrisati odabrane stranice. NAPOMENA: Ovaj je gumb dostupan samo u pregledu minijatura.
	Pomoću ovih gumba možete presložiti stranice unutar dokumenta. Odaberite jednu ili više stranica i pomaknite ih ulijevo ili udesno. NAPOMENA: Ovi su gumbi dostupni samo u pregledu minijatura.
	
	Pomoću ovog gumba možete dodati stranicu u dokument. Pisač će od vas zatražiti da skenirate dodatne stranice.
	Pomoću ovog gumba možete izbrisati promjene izvršene u pregledu i početi ispočetka.
	Dodirnite ovaj gumb za sažimanje zaslona za pregled i povratak na zaslon Kopiranje.

7. Kada je dokument spreman, odaberite [Slanje](#) kako biste ga spremili na SharePoint lokaciju.

Skeniranje na USB pogon

Skeniranje dokumenta izravno na USB pogon.

Uvod

Pisač može skenirati datoteku i spremiti je na USB flash pogon.

Skeniranje na USB pogon

Slijedite sljedeće korake za skeniranje dokumenta izravno na USB pogon.

NAPOMENA: Možda ćete se morati prijaviti u pisač za upotrebu ove značajke.

1. Postavite dokument na staklo skenera licem prema dolje ili ga postavite u ulagač dokumenata s licem prema gore i podesite vodilice papira tako da odgovaraju veličini dokumenta.
2. Umetnite USB pogon u USB priključak blizu upravljačke ploče pisača.
3. Na početnom zaslonu upravljačke ploče pisača idite do aplikacije [Skeniranje](#), odaberite ikonu [Skeniranje](#), a zatim odaberite [Skeniranje na USB pogon](#).
4. U opciji [Odredište](#) odaberite USB pogon, a zatim odaberite lokaciju spremanja (korijenski put USB pogona ili postojeću mapu),

5. Dodirnite tekstualno polje **Naziv datoteke** kako biste otvorili tipkovnicu dodirnog zaslona, a zatim upišite naziv za datoteku i odaberite gumb Enter .
6. Za konfiguriranje postavki kao što su **Vrsta datoteke i rezolucija**, **Izvorne strane** i **Usmjerenje sadržaja** u donjem lijevom uglu odaberite **Mogućnosti**, a zatim iz izbornika **Mogućnosti** odaberite postavke. Odaberite **Učinjeno** ako se to od vas zatraži.
7. Dodatni pregled: Dodirnite desno okno zaslona za pregled dokumenta. Možete upotrebljavati gumbе **Proširi** i **Sažmi** na lijevoj strani okna za pregled za proširivanje i sažimanje zaslona za pregled.

Tablica 6-24 Gumbi na lijevoj strani okna za pregled

Gumb	Opis
	Proširivanje zaslona za pregled.
	Sažimanje zaslona za pregled.

S pomoću gumba na desnoj strani zaslona prilagodite opcije za pregled i preslagivanje, zakretanje, umetanje ili uklanjanje stranica.

Tablica 6-25 Gumbi na desnoj strani okna za pregled

Gumb	Opis
	Pomoću ovih gumba prebacite između pogleda jedne stranice i pogleda sličice. U prikazu sličice dostupno je više mogućnosti nego u prikazu jedne stranice.
	
	Ove gumbе koristite za uvećavanje ili smanjivanje odabrane stranice. NAPOMENA: Za uporabu ovih gumba odaberite samo jednu stranicu odjednom.
	
	Pomoću ovog gumba možete stranicu okrenuti za 180 stupnjeva. NAPOMENA: Ovaj je gumb dostupan samo u pregledu minijatura.

Tablica 6-25 Gumbi na desnoj strani okna za pregled (Nastavak)

Gumb	Opis
	Pomoću ovog gumba možete izbrisati odabrane stranice. NAPOMENA: Ovaj je gumb dostupan samo u pregledu minijatura.
	Pomoću ovih gumba možete presložiti stranice unutar dokumenta. Odaberite jednu ili više stranica i pomaknite ih ulijevo ili udesno. NAPOMENA: Ovi su gumbi dostupni samo u pregledu minijatura.
	
	Pomoću ovog gumba možete dodati stranicu u dokument. Pisač će od vas zatražiti da skenirate dodatne stranice.
	Pomoću ovog gumba možete izbrisati promjene izvršene u pregledu i početi ispočetka.
	Dodirnite ovaj gumb za sažimanje zaslon za pregled i povratak na zaslon Kopiranje.

8. Kada je dokument spreman, odaberite **Spremanje** za spremanje datoteke na USB pogon.

Upotrijebite poslovna rješenja HP JetAdvantage

Poslovna rješenja HP JetAdvantage su jednostavna rješenja za tijek rada i ispis na mreži ili u oblaku. Rješenja HP JetAdvantage rješenja namijenjena su kako bi tvrtkama iz svih područja, uključujući zdravstvo, financijske usluge, proizvodnju i javni sektor pomogla pri upravljanju asortimanom pisača i skenera.

Rješenja HP JetAdvantage uključuju:

- Rješenja HP JetAdvantage za sigurnost
- Rješenja HP JetAdvantage za upravljanje
- Rješenja HP JetAdvantage za tijek rada
- Rješenja HP JetAdvantage za mobilni ispis

Za dodatne informacije o rješenjima HP JetAdvantage za tijek rada i ispis posjetite www.hp.com/go/PrintSolutions.

Dodatni zadaci skeniranja

Na internetu pronađite informacije o obavljanju uobičajenih zadataka skeniranja.

Posjetite adresu <http://www.hp.com/support/colorljM480MFP>.

Dostupne su upute za izvođenje određenih zadataka skeniranja, kao što su:

- Kopiranje ili skeniranje stranica iz knjige ili drugih uvezenih dokumenata
- Slanje skeniranog dokumenta u mapu u memoriju pisača
- Kopiranje ili skeniranje obje strane identifikacijske kartice
- Kopiranje ili skeniranje dokumenta u obliku knjižice

7 Faksiranje

Konfigurirajte značajke faksa i šaljite i primajte faksove putem pisača.

U vrijeme ovog objavljivanja sljedeće su informacije ispravne. Važeće informacije potražite u odjeljku <http://www.hp.com/support/colorljM480MFP>.

Dodatne informacije:

Sveobuhvatna pomoć tvrtke HP za pisač obuhvaća sljedeće informacije:

- Instalacija i konfiguriranje
- Upoznavanje i korištenje
- Rješavanje problema
- Preuzimanje ažuriranja softvera i programskih datoteka
- Pridruživanje forumima za podršku
- Pronalazak informacija o jamstvima i regulacijskih informacija

Postavljanje faksa

Postavljanje značajke faksiranja za pisač.

Uvod

Ove informacije vrijede za modele faks i Flow ili druge pisače kad je ugrađen dodatak za analogno faksiranje. Prije nastavka, pisač priključite na telefonsku liniju (za analogno faksiranje) ili na internetsku ili mrežnu uslugu faksiranja.

Faks postavite pomoću upravljačke ploče pisača

Konfiguriranje značajki faksa s pomoću upravljačke ploče.

1. Na početnom zaslonu upravljačke ploče pisača idite do aplikacije **Postavke**, a zatim odaberite ikonu **Postavke**.
2. Otvorite sljedeće izbornike:
 - a. **Faksiranje**
 - b. **Postavljanje internog faks modema**

NAPOMENA: Ako se izbornik **Postavljanje internog faks modema** ne prikazuje se na popisu izbornika, možda je omogućeno faksiranje putem LAN-a ili interneta. Kada je omogućeno faksiranje putem LAN-a ili interneta, analogni dodatak za faksiranje onemogućen je i izbornik **Postavljanje internog faks modema** se ne prikazuje. Istovremeno može biti omogućena samo jedna značajka faksa: analogno faksiranje, faksiranje putem LAN-a ili interneta. Za uporabu analognog faksa kada je omogućeno faksiranje putem LAN-a, koristite HP ugrađeni web-poslužitelj kako biste onemogućili faksiranje putem LAN-a.

3. Odaberite lokaciju s popisa na desnoj strani zaslona, a zatim odaberite [Sljedeće](#).
4. Dodirnite tekstualno polje [Naziv tvrtke](#), a pomoću tipkovnice upišite naziv tvrtke.
5. Dodirnite tekstualno polje [Broj faksa](#), a pomoću tipkovnice upišite broj faksa pošiljatelja. Odaberite [Sljedeće](#).
6. Provjerite jesu li postavke datuma i vremena točne. Prema potrebi izvršite promjene, a zatim odaberite [Sljedeće](#).
7. Ako je za slanje faksova potreban prefiks biranja, dodirnite tekstualno polje [Prefiks biranja](#) i unesite broj pomoću tipkovnice.
8. Pregledajte sve podatke u lijevom oknu, a zatim odaberite [Završi](#) za dovršetak postavljanja faksa.

Promjena konfiguracija faksa

Promijenite ili ažurirajte postavke faksa.

NAPOMENA: Postavke konfigurirane pomoću upravljačke ploče premošćuju sve postavke podešene na HP ugrađenom web-poslužitelju.

Postavke biranja faksa

Koristite sljedeće korake kako biste promijenili postavke biranja faksa.

1. Na početnom zaslonu upravljačke ploče pisača idite do aplikacije [Postavke](#), a zatim odaberite ikonu [Postavke](#).
2. Otvorite sljedeće izbornike:
 - a. [Faksiranje](#)
 - b. [Postavke slanja faksa](#)
 - c. [Postavke biranja faksa](#)
3. Konfigurirajte bilo koju od sljedećih postavki i zatim odaberite [Gotovo](#).

Tablica 7-1 Postavke biranja faksa

Stavka izbornika	Opis
Ponovno biranje u slučaju pogreške	Značajka Ponovno biranje u slučaju pogreške određuje broj pokušaja ponovnog biranja broja faksa kada dođe do pogreške prilikom prijenosa faksa.
Ponovno biranje kad nema odgovora	Postavka Ponovno biranje kad nema odgovora određuje koliko puta pribor za faks ponovno bira broj ako nije bilo odgovora. Broj ponovnih pokušaja može biti od 0 do 1 (u SAD-u) ili od 0 do 2, ovisno o postavkama lokacije. Razmak između ponovnih pokušaja određuje se postavkom Interval između ponovnih biranja .
Ponovno biranje kad je linija zauzeta	Postavka Ponovno biranje kad je linija zauzeta određuje koliko puta (od 0 do 9) pribor za faks ponovno bira broj ako je zauzet. Razmak između ponovnih pokušaja određuje se postavkom Interval između ponovnih biranja .

Tablica 7-1 Postavke biranja faksa (Nastavak)

Stavka izbornika	Opis
Interval između ponovnih biranja	<p>Postavka Interval između ponovnih biranja određuje broj minuta između pokušaja ponovnog biranja ako je birani broj zauzet, ako nije bilo odgovora ili ako je došlo do pogreške.</p> <p>NAPOMENA: Na upravljačkoj ploči možete vidjeti poruku o ponovnom biranju kada su isključene postavke i za Ponovno biranje kad je linija zauzeta i za Ponovno biranje kad nema odgovora. To se događa kad pribor za faks bira broj, uspostavi vezu, a zatim izgubi vezu. Zbog te pogreške dodatak za faksiranje obavlja tri automatska ponovna biranja bez obzira na postavke ponovnog biranja. Tijekom ove operacije na upravljačkoj ploči prikazuje se obavijest o ponovnom biranju.</p>
Brzina slanja faksa	<p>Postavka Brzina slanja faksa određuje brzinu prijenosa (u bitovima po sekundi) modema analognog faksa prilikom slanja faksa.</p> <ul style="list-style-type: none"> • brzo (v.34 - 33,6 k) • srednje (v.17 - 14,4 k) • sporo (v.29 - 9,6 k)
Glasnoća linijskog prijemnika	S pomoću postavke Glasnoća linijskog prijemnika možete postaviti glasnoću zvuka biranja prilikom slanja faksova.
Način biranja	Postavka Način biranja određuje vrstu biranja koje se koristi: tonsko (telefoni s tipkama za tonsko biranje) ili pulsno (telefoni s okruglim brojčanicima).
Predbroj	Postavka Predbroj omogućava unos predbroja (poput broja 9 za pristupanje vanjskoj liniji) prilikom biranja. Taj se broj automatski dodaje svim telefonskim brojevima prilikom biranja.
Prepoznavanje tona biranja	Postavka Prepoznavanje tona biranja određuje hoće li faks provjeravati signal za slobodno biranje prije slanja faksa.

Opće postavke slanja faksa

Koristite sljedeće korake kako biste promijenili postavke slanja faksa.

1. Na početnom zaslonu upravljačke ploče pisara idite do aplikacije [Postavke](#), a zatim odaberite ikonu [Postavke](#).
2. Otvorite sljedeće izbornike:
 - a. [Faksiranje](#)
 - b. [Postavke slanja faksa](#)
 - c. [Opće postavke slanja faksa](#)
3. Konfigurirajte bilo koju od sljedećih postavki i zatim odaberite [Gotovo](#).

Tablica 7-2 Postavke slanja faksa

Stavka izbornika	Opis
Potvrda broja faksa	Kad se omogući značajka Potvrda broja faksa , broj faksa mora biti unesen dvaput da biste osigurali da je pravilno unesen. Ova je značajka onemogućena prema zadanim postavkama.
Slanje faksa putem računala	S pomoću značajke Slanje faksa putem računala možete slati faksove putem računala. Ova je značajka omogućena prema zadanim postavkama.

Tablica 7-2 Postavke slanja faksa (Nastavak)

Stavka izbornika	Opis
Automatsko ispravljanje pogrešaka	<p>U normalnom radu, pribor za faks nadzire signale na telefonskoj liniji dok šalje ili prima faksove. Ako pribor za faks otkrije pogrešku tijekom prijenosa, a uključena je postavka Automatsko ispravljanje pogrešaka, pribor za faks može zatražiti da se dio faksa s pogreškom pošalje ponovno.</p> <p>Značajka Automatsko ispravljanje pogrešaka omogućena je prema zadanim postavkama. Trebali biste je isključiti samo ako imate problema sa slanjem ili primanjem faksova te ako ste voljni prihvatiti pogreške u prijenosu i moguću nižu kvalitetu slike. Isključivanje postavke moglo bi biti korisno ako pokušavate poslati ili primiti faks s drugog kontinenta ili ako se koristite satelitskom telefonskom vezom.</p> <p>NAPOMENA: Neki davatelji VoIP usluga mogu vam savjetovati da isključite postavku Automatsko ispravljanje pogrešaka. Međutim, to u pravilu nije potrebno.</p>
Zaglavlje faksa	S pomoću značajke Zaglavlje faksa možete odabrati želite li zaglavlje postaviti na vrh, a sadržaj pomaknuti prema dolje ili zaglavlje postaviti preko prethodnog zaglavlja.

Postavke primanja faksa

Koristite sljedeće korake kako biste promijenili postavke primanja faksa.

1. Na početnom zaslону upravljačke ploče pisača idite do aplikacije **Postavke**, a zatim odaberite ikonu **Postavke**.
2. Otvorite sljedeće izbornike:
 - a. **Faksiranje**
 - b. **Postavke primanja faksa**
 - c. **Postavljanje primanja faksa**
3. Konfigurirajte bilo koju od sljedećih postavki i zatim odaberite **Gotovo**.

Tablica 7-3 Postavke primanja faksa

Stavka izbornika	Opis
Broj zvonjenja do odgovora	<p>Postavka Broj zvonjenja do odgovora određuje koliko će puta telefon zazvoniti prije nego što pribor za faks odgovori na poziv.</p> <p>NAPOMENA: Zadani raspon za dostupne opcije za značajku Broj zvonjenja do odgovora ovisi o lokaciji. Raspon mogućih opcija za postavku Broj zvonjenja do odgovora ograničen je prema lokaciji.</p> <p>Ako pribor za faks ne odgovara na pozive, a postavka Broj zvonjenja do odgovora jest 1, pokušajte je povećati na 2.</p>
Jačina zvuka zvona	Postavka Jačina zvona omogućuje vam podešavanje glasnoće zvona.
Brzina primanja faksova	<p>Dodirnite padajući izbornik Brzina primanja faksova i odaberite jednu od sljedećih opcija:</p> <ul style="list-style-type: none"> • Brzo (v.34 - 33,6 k) • Srednje (v.17 - 14,4 k) • Sporo (v.29 - 9,6 k)

Slanje faksa

Koristite sljedeće korake za slanje faksa iz pisača.

1. Postavite dokument na staklo skenera licem prema dolje ili ga postavite u ulagač dokumenata s licem prema gore i podesite vodilice papira tako da odgovaraju veličini dokumenta.
2. Na početnom zaslonu upravljačke ploče pisača idite do aplikacije **Faks**, a zatim odaberite ikonu **Faks**. Možda će se pojaviti upit da upišete korisničko ime i lozinku.
3. Odredite primatelje s pomoću jedne od navedenih metoda:
 - S pomoću tipkovnice unesite primatelja ili primatelje.

Dodirnite tekstno polje **Primatelji faksa**, a zatim s pomoću tipkovnice unesite broj faksa. Da biste poslali više brojeva faksa, brojeve odvojite točka-zarezom ili odaberite gumb Enter  na tipkovnici dodirnog zaslona nakon što unesete svaki broj.
 - Upotrijebite popis kontakata na sljedeći način:
 - a. Odaberite gumb **Kontakti**  pored polja **Primatelji faksa** za otvaranje zaslona **Kontakti**.
 - b. Odaberite odgovarajući popis kontakata.
 - c. Odaberite ime ili imena s popisa kontakata za dodavanje popisu primatelja i zatim odaberite **Dodaj**.
4. Da biste učitali brzu postavku, odaberite **Učitaj**, odaberite brzu postavku i odaberite **Učitaj** s popisa **Brze postavke**.

NAPOMENA: **Brze postavke** prethodno su definirane postavke za različite vrste izlaza, kao što su **Tekst**, **Fotografije** i **Visoka kvaliteta**. Za prikaz opisa možete odabrati **Brze postavke**.

5. Za konfiguraciju postavki kao što su **Razlučivost**, **Strane** i **Usmjerenje sadržaja** u donjem lijevom kutu odaberite **Mogućnosti**, a zatim iz izbornika **Mogućnosti** odaberite postavke. Odaberite **Učinjeno** ako se to od vas zatraži.
6. **Dodatni pregled:** Dodirnite desno okno zaslona za pregled dokumenta. Možete upotrebljavati gumb **Proširi** i **Sažmi** na lijevoj strani okna za pregled za proširivanje i sažimanje zaslona za pregled.

Tablica 7-4 Gumbi na lijevoj strani okna za pregled

Gumb	Opis
	Proširivanje zaslona za pregled.
	Sažimanje zaslona za pregled.

S pomoću gumba na desnoj strani zaslona prilagodite opcije za pregled i preslagivanje, zakretanje, umetanje ili uklanjanje stranica.

Tablica 7-5 Gumbi na desnoj strani okna za pregled

Gumb	Opis
	Pomoću ovih gumba prebacite između pogleda jedne stranice i pogleda sličice. U prikazu sličice dostupno je više mogućnosti nego u prikazu jedne stranice.
	
	Ove gumbe koristite za uvećavanje ili smanjivanje odabrane stranice. NAPOMENA: Za uporabu ovih gumba odaberite samo jednu stranicu odjednom.
	
	Pomoću ovog gumba možete stranicu okrenuti za 180 stupnjeva. NAPOMENA: Ovaj je gumb dostupan samo u pregledu minijatura.
	Pomoću ovog gumba možete izbrisati odabrane stranice. NAPOMENA: Ovaj je gumb dostupan samo u pregledu minijatura.
	Pomoću ovih gumba možete presložiti stranice unutar dokumenta. Odaberite jednu ili više stranica i pomaknite ih ulijevo ili udesno.
	NAPOMENA: Ovi su gumbi dostupni samo u pregledu minijatura.
	Pomoću ovog gumba možete dodati stranicu u dokument. Pisač će od vas zatražiti da skenirate dodatne stranice.
	Pomoću ovog gumba možete izbrisati promjene izvršene u pregledu i početi ispočetka.
	Dodirnite ovaj gumb za sažimanje zaslon za pregled i povratak na zaslon Kopiranje.

7. Kada je dokument spreman, odaberite [Slanje](#) za slanje faksa.

Stvaranje rasporeda ispisa faksova

Faksovi se automatski ispisuju po primitku, no mogu se i pohraniti te ispisati prema rasporedu koji vi odradite. Nakon što stvorite raspored, možete ga po potrebi omogućiti ili onemogućiti.

1. Na početnom zaslonu upravljačke ploče pisača idite do aplikacije [Postavke](#), a zatim odaberite ikonu [Postavke](#).
2. Otvorite sljedeće izbornike:
 - a. [Faksiranje](#)
 - b. [Postavke primanja faksa](#)
 - c. [Raspored ispisa faksova](#)
3. U izborniku [Opcije dolaznih faksova](#) odaberite [Koristi raspored](#).
4. Odaberite [Novi događaj](#).
5. Odaberite opciju pod [Vrsta događaja](#).
 - [Pokreni ispis](#)
 - [Pokreni pohranu](#)
6. Odaberite vrijeme i dan. Možete odabrati više dana.
7. Odaberite [Spremi](#). Za dodavanje drugog događaja ponovite korake od 4 do 6.
8. Odaberite [Gotovo](#) kako biste omogućili raspored ispisa faksova.

Blokiranje dolaznih faksova

Koristite postavku blokiranja faksova da biste stvorili popis blokiranih telefonskih brojeva. Kada primite faks s blokiranog telefonskog broja, faks se ne ispisuje i automatski se briše iz memorije.

Stvaranje popisa blokiranih brojeva faksa

Za stvaranje popisa brojeva faksa za blokiranje slijedite korake u nastavku.

1. Na početnom zaslonu upravljačke ploče pisača idite do aplikacije [Postavke](#), a zatim odaberite ikonu [Postavke](#).
2. Otvorite sljedeće izbornike:
 - a. [Faksiranje](#)
 - b. [Postavke primanja faksa](#)
 - c. [Blokirani brojevi faksa](#)
3. Za dodavanje broja na popis upotrijebite jednu od sljedećih opcija:
 - Odaberite [Dodaj posljednjeg pošiljatelja](#).
 - Odaberite polje [Novi broj faksa](#), unesite broj na tipkovnici koja se pojavi, a zatim odaberite gumb [Enter](#) . Za dodavanje dodatnih brojeva unesite broj i odaberite gumb [Enter](#) .

4. Odaberite **Gotovo**.

Brisanje brojeva s popisa blokiranih brojeva faksa

Za uklanjanje brojeva s popisa blokiranih brojeva faksa slijedite korake u nastavku.

1. Na početnom zaslonu upravljačke ploče pisača idite do aplikacije **Postavke**, a zatim odaberite ikonu **Postavke**.
2. Otvorite sljedeće izbornike:
 - a. **Faksiranje**
 - b. **Postavke primanja faksa**
 - c. **Blokirani brojevi faksa**
3. Odaberite jedan ili više postojećih brojeva faksa na popisu ili odaberite **Odaberi sve** ako želite ukloniti sve brojeve.
4. Odaberite gumb **Smeće** , a zatim na upitu za potvrdu odaberite **Izbriši**.

Dodatni zadaci faksiranja

Pronađite informacije na internetu za obavljanje uobičajenih zadataka faksiranja.

Posjetite adresu <http://www.hp.com/support/colorIJM480MFP>.

Dostupne su upute za izvođenje zadataka faksiranja kao što su:

- Stvaranje i upravljanje popisima brojeva faksa za brzo biranje
- Postavljanje šifri obračuna za faksiranje
- Korištenje rasporeda ispisa faksova
- Blokiranje dolaznih faksova
- Arhiviranje i prosljeđivanje faksova

8 Upravljanje pisačem

Upotrebljavajte brojne alate za upravljanje, postavke za konfiguriranje sigurnosti i uštede energije i upravljajte nadopunama firmvera za pisač.

U vrijeme ovog objavljivanja sljedeće su informacije ispravne. Važeće informacije potražite u odjeljku <http://www.hp.com/support/colorljM480MFP>.

Dodatne informacije:

Sveobuhvatna pomoć tvrtke HP za pisač obuhvaća sljedeće informacije:

- Instalacija i konfiguriranje
- Upoznavanje i korištenje
- Rješavanje problema
- Preuzimanje ažuriranja softvera i programskih datoteka
- Pridruživanje forumima za podršku
- Pronalazak informacija o jamstvima i regulacijskih informacija

Napredna konfiguracija pomoću HP ugrađenog web-poslužitelja (EWS)

Za upravljanje naprednim funkcijama ispisa upotrijebite HP-ov ugrađeni web-poslužitelj.

Uvod

Pomoću HP ugrađenog web-poslužitelja možete upravljati funkcijama ispisa s računala umjesto s upravljačke ploče pisača.

- Pregledavajte informacije o stanju pisača
- Utvrditi koliko je još preostalo potrošnog materijala i naručiti novi
- Pregledati i mijenjati konfiguraciju ladica
- Pregleda i promjena konfiguracije upravljačke ploče pisača
- Pregled i ispis internih stranica
- Primanje obavijesti o pisaču i potrošnom materijalu
- Prikaz i promjena mrežne konfiguracije

HP ugrađeni web-poslužitelj radi kada je pisač priključen na IP mrežu. HP ugrađeni web-poslužitelj ne podržava priključke pisača na osnovi IPX-a. Za pokretanje i upotrebu HP ugrađenog web-poslužitelja nije potreban pristup internetu.

HP ugrađeni web-poslužitelj automatski je dostupan kada je pisač priključen na mrežu.

 **NAPOMENA:** HP ugrađeni web-poslužitelj nije dostupan iza mrežnog vatrozida.

Pristup HP ugrađenom web-poslužitelju (EWS)

Slijedite sljedeće korake kako biste otvorili ugrađeni web-poslužitelj (EWS).

1. Na početnom zaslону upravljačke ploče pisača dodirnite ikonu Informacije , a zatim dodirnite ikonu Ethernet  za prikaz IP adrese pisača ili naziva glavnog računala.
2. Otvorite web-preglednik i u redak za adresu upišite IP adresu ili naziv glavnog računala onako kako se prikazuje na upravljačkoj ploči pisača. Pritisnite tipku `Enter` na tipkovnici računala. Otvara se zaslon EWS.

 `https://10.10.XX.XXX`

 **NAPOMENA:** Ako web-preglednik prikazuje poruku da pristup web-mjestu možda nije siguran, odaberite mogućnost za odlazak na to web-mjesto. Pristup ovom web-mjestu neće naštetiti računalu.

Za upotrebu HP ugrađenog web-poslužitelja vaš pretraživač mora ispunjavati sljedeće uvjete:

Windows® 7

- Internet Explorer (verzija 8.x ili noviji)
- Google Chrome (verzija 34.x ili noviji)
- Firefox (verzija 20.x ili noviji)

Windows® 8 ili noviji

- Internet Explorer (verzija 9.x ili noviji)
- Google Chrome (verzija 34.x ili noviji)
- Firefox (verzija 20.x ili noviji)

macOS

- Safari (verzija 5.x ili noviji)
- Google Chrome (verzija 34.x ili noviji)

Linux

- Google Chrome (verzija 34.x ili noviji)
- Firefox (verzija 20.x ili noviji)

Značajke HP-ovog ugrađenog web-poslužitelja

Saznajte više o značajkama HP-ovog ugrađenog web-poslužitelja (EWS) dostupnima na svakoj kartici.

Slika 8-1 Kartice ugrađenog web-poslužitelja

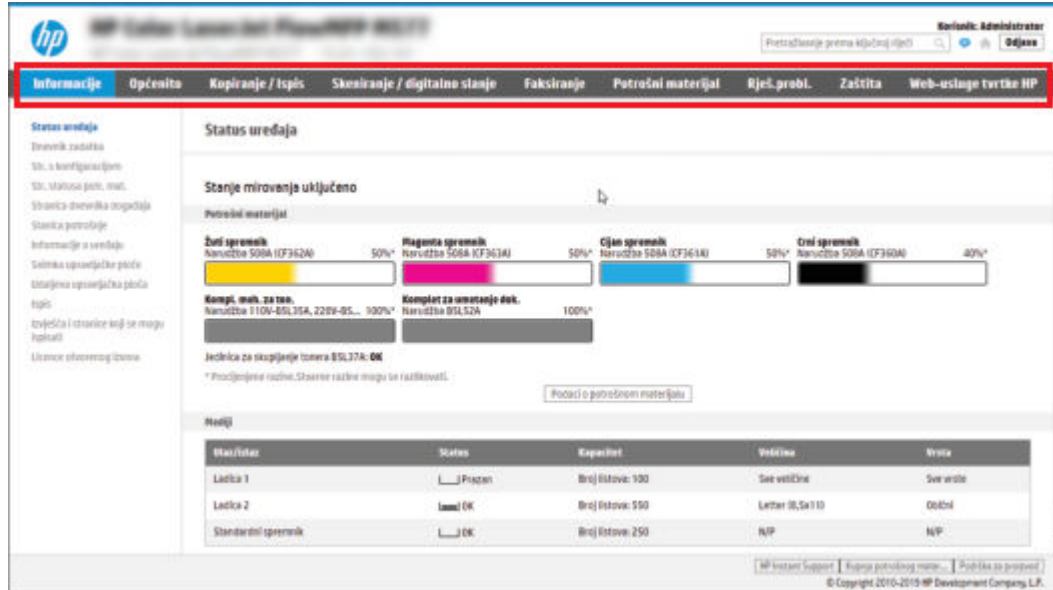

NAPOMENA: Kartice **Kopiranje/ispis**, **Skeniranje/digitalno slanje** i **Faks** pojavljuju se samo na višefunkcijskim pisačima (MFP pisačima). Kartica **Ispis** pojavljuje se za pisače s jednom funkcijom (SFP pisače).

Kartica Informacije

Postavke potražite u tablici na kartici **Informacije**.

Tablica 8-1 Kartica Informacije HP ugrađenog web-poslužitelja

Izbornik	Opis
Stanje uređaja	Prikazuje stanje pisača i predviđeni vijek trajanja preostalog HP-ovog potrošnog materijala. Stranica također prikazuje vrstu i veličinu papira postavljenu za svaku ladicu. Za promjenu zadanih postavki pritisnite Promijeni postavke .
Dnevnik zadatka	Sadrži popis obrađenih zadataka.
Konfiguracijska stranica	Prikazuje informacije pronađene na stranici s konfiguracijom.
Stranica stanja potrošnog materijala	Pokazuje status potrošnog materijala pisača.
Event Log Page (Stranica dnevnika događaja)	Prikazuje sve događaje pisača i pogreške. Pomoću veze HP Instant Support (u području Ostale veze na svim stranicama HP ugrađenog web-poslužitelja) povežite se s nizom dinamičkih web-stranica koje vam pomažu u rješavanju problema. Te stranice pokazuju i dodatne usluge dostupne za pisač.
Stranica upotrebe	Pokazuje sažetak broja stranica koje je pisač ispisao, grupiranih prema veličini, vrsti i stazi ispisa.
Informacije o uređaju	Prikazuje naziv mreže pisača, adresu i informacije o modelu. Za prilagodbu tih unosa pritisnite izbornik Informacije o uređaju na kartici Općenito .
Control Panel Snapshot (Brza snimka upravljačke ploče)	Prikazivanje slike trenutnog zaslona na upravljačkoj ploči.
Udaljena upravljačka ploča	Omogućuje rješavanje problema ili upravljanje pisačem putem prozora preglednika na stolnom ili prijenosnom računalu.
Ispis	Omogućuje korisniku slanje datoteka spremnih za ispis na pisač.
Ispis izvješća i stranica	Ispisuje interna izvješća i stranice za pisač. Odabire jednu ili više stavki za ispis.

Tablica 8-1 Kartica Informacije HP ugrađenog web-poslužitelja (Nastavak)

Izbornik	Opis
Licence za otvorene programske kodove	Prikazuje sažetak licenci za otvorene programske kodove koje se mogu koristiti s pisačem.

Kartica Općenito

Postavke potražite u tablici na kartici **Općenito**.

Tablica 8-2 Kartica Općenito HP ugrađenog web-poslužitelja

Izbornik	Opis
Prilagodba upravljačke ploče	Promjena rasporeda, prikaz ili skrivanje značajki na zaslonu upravljačke ploče. Promjena zadanog jezika zaslona i rasporeda tipkovnice.
Brze postavke	Konfiguriranje zadataka koji su dostupni u području Brze postavke početnog zaslona upravljačke ploče pisača.
Upozorenja	Postavljanje opcije slanja obavijesti e-poštom o raznim događajima vezanima za pisač i potrošni materijal.
Aplikacija s postavkama upravljačke ploče	Prikaz opcija aplikacije Postavke koje su dostupne na upravljačkoj ploči pisača.
Opće postavke	Konfigurirajte kako se pisač oporavlja od zaglavljenja papira i drugih općih postavki pisača.
Automatsko slanje	Konfiguriranje pisača za slanje automatskih poruka e-pošte vezanih uz konfiguraciju pisača i potrošni materijal na određene adrese e-pošte.
Uređivanje ostalih veza	Dodavanje ili prilagođavanje veze do drugog web-mjesta. Veza se prikazuje u području zaglavlja na svim stranicama ugrađenog HP web-poslužitelja.
Informacije o naručivanju	Unesite informacije o naručivanju zamjenskih spremnika s tonerom. Ove informacije prikazuju se na stranici statusa potrošnog materijala.
Informacije o uređaju	Dodjeljivanje naziva i inventarnog broja pisaču. Unos imena primarnog kontakta koji će primiti informacije o pisaču.
Jezik	Postavljanje jezika na kojem će se prikazivati informacije o ugrađenom HP-ovom web-poslužitelju.
Nadogradnja programskih datoteka	Preuzimanje i instaliranje datoteka za nadograđivanje programskih datoteka pisača.
Postavke datuma/vremena	Postavljanje datuma i vremena ili usklađivanje s mrežnim poslužiteljem za vrijeme.
Energetske postavke	Postavljanje ili uređivanje vremena uključivanja, mirovanja i odgode mirovanja za pisač. Postavljanje drukčijeg rasporeda za svaki dan u tjednu i za praznike. Postavljanje opcije koje će interakcije s pisačem prekinuti stanje mirovanja.
Sigurnosno kopiranje i vraćanje	Izrada sigurnosne kopije datoteke koja sadrži podatke o pisaču i korisniku. Ako je potrebno, tu datoteku možete upotrijebiti za vraćanje podataka u pisač.
Ponovno postavljanje tvorničkih postavki	Vraćanje postavki pisača na tvornički zadane.
Solution Installer (Instalater rješenja)	Instalira ili deinstalira softverske pakete drugih proizvođača koji povećavaju ili mijenjaju funkcionalnost pisača.
Postavke statistike zadataka	Pružaju informacije o vezi za statističke usluge drugih proizvođača ili omogućuje praćenje poslova na lokalnim uređajima bez poslužitelja.

Tablica 8-2 Kartica Općenito HP ugrađenog web-poslužitelja (Nastavak)

Izbornik	Opis
Postavke za kvote	Pružaju informacije o vezi za usluge drugih proizvođača povezane s radnim mjestima ili omogućuje usluge povezane s kvotama na lokalnim uređajima.

Popis Ostale veze

Konfiguriranje opcije koje se veze prikazuju na području zaglavlja ugrađenog HP web-poslužitelja pomoću izbornika **Uređivanje ostalih veza** na kartici **Općenito**.

NAPOMENA: Stavke u nastavku su zadane veze.

Tablica 8-3 Popis Ostale veze HP ugrađenog web-poslužitelja

Izbornik	Opis
HP Instant Support	Povežite se s web-mjestom tvrtke HP kako biste pronašli rješenja za probleme s pisačem.
Nabava potrošnog materijala	Povezivanje s web-mjestom tvrtke HP gdje možete dobiti sve informacije o mogućnostima nabave originalnog HP potrošnog materijala kao što su spremnici s tonerom i papir.
Podrška za proizvod	Povezivanje s web-mjestom za podršku na kojem je moguće potražiti pomoć vezano uz razne teme.

Kartica Kopiranje/Ispis

Postavke potražite u tablici na kartici **Kopiranje/Ispis**.

Tablica 8-4 Kartica Kopiranje/Ispis HP ugrađenog web-poslužitelja

Izbornik	Opis
Postavke ispisa s USB pogona	Omogućavanje ili onemogućavanje izbornika Ispis s USB pogona na upravljačkoj ploči.
Upravljanje spremljenim zadacima	Omogućavanje ili onemogućavanje postavke pohranjivanja zadataka u memoriju pisača. Konfiguriranje opcija pohranjivanja zadataka.
Zadane mogućnosti ispisa	Konfiguriranje zadanih postavki za zadatke ispisa.
Restrict Color (Ograničavanje boje) (Samo za pisače u boji)	Dopuštanje ili uskraćivanje mogućnosti ispisa i kopiranja u boji. Određivanje dopuštenja za pojedine korisnike ili za zadatke koji se šalju iz određenih softverskih programa.
PCL i PostScript postavke	Podesite PCL i PostScript postavke za sve zadatke ispisa, uključujući ispis kopija i primanje faksova.
Kvaliteta ispisa	Konfiguriranje postavki kvalitete ispisa, uključujući podešavanja boja, registraciju slika i dozvoljene vrste papira.
Postavke kopiranja	Konfiguriranje zadanih postavki i brzih postavki za zadatke kopiranja. NAPOMENA: Ako postavke kopiranja za specifični zadatak kopiranja niste postavili s upravljačke ploče na početku zadatka, zadane postavke će se koristiti za zadatak ispisa.

Tablica 8-4 Kartica Kopiranje/Ispis HP ugrađenog web-poslužitelja (Nastavak)

Izbornik	Opis
Napredno kopiranje	Omogućivanje ili onemogućivanje naprednog kopiranja i postavljanje početnog prikaza kopiranja. Značajka naprednog kopiranja dostupna je samo na nekim uređajima HP MFP s većim upravljačkim pločama, u verziji programskih datoteka FutureSmart 4 24.7.3 ili novijoj.
Upravljanje ladicama	Konfiguriranje postavki za ladice.
Upravljanje dodatkom za spajanje/slaganje	Konfiguriranje postavki dodatka za spajanje/slaganje za pisaače koji imaju tu značajku.

Postavke skeniranja/digitalnog slanja

Postavke potražite u tablici na kartici **Skeniranje/digitalno slanje**.

Tablica 8-5 Kartica Skeniranje / Digitalno slanje HP ugrađenog web-poslužitelja

Izbornik	Opis
Postavljanje e-pošte	Konfiguriranje zadanih postavki e-pošte za digitalno slanje, uključujući sljedeće: <ul style="list-style-type: none"> • Postavke za poslužitelj odlazne pošte (SMTP) • Postavke za zadatke brzih postavki e-pošte • Zadane postavke poruke, kao što su adresa pošiljatelja i predmet • Postavke za digitalne potpise i šifriranje • Postavke za obavijesti e-pošte • Zadane postavke skeniranja za zadatke e-pošte • Zadane postavke datoteka za zadatke e-pošte
Skeniranje u mrežnu mapu	Konfiguriranje postavki mrežne mape za digitalno slanje, uključujući sljedeće: <ul style="list-style-type: none"> • Postavke za zadatke brzih postavki spremljene u mrežnoj mapi • Postavke za obavijesti • Zadane postavke skeniranja za zadatke spremljene u mrežnoj mapi • Zadane postavke datoteke za zadatke spremljene u mrežnoj mapi
Skeniranje na SharePoint®	Konfiguriranje SharePoint postavki za digitalno slanje, uključujući sljedeće: <ul style="list-style-type: none"> • Postavke za zadatke brzih postavki spremljene u biblioteci dokumenta na web-mjestu SharePoint • Zadane postavke za zadatke spremljene u biblioteci dokumenta na web-mjestu SharePoint
Skeniranje na USB pogon	Konfiguriranje USB postavki za digitalno slanje, uključujući sljedeće: <ul style="list-style-type: none"> • Postavke za zadatke brzih postavki, spremljene na USB flash pogonu • Postavke za obavijesti • Zadane postavke skeniranja za zadatke spremljene na USB flash pogonu • Zadane postavke datoteke za zadatke spremljene na USB flash pogonu

Tablica 8-5 Kartica Skeniranje / Digitalno slanje HP ugrađenog web-poslužitelja (Nastavak)

Izbornik	Opis
Kontakti	Upravljanje kontaktima, uključujući sljedeće: <ul style="list-style-type: none"> • Dodavanje adresa e-pošte u pisač jednu po jednu. • Na pisač možete odjednom uvesti velik popis često korištenih adresa e-pošte, umjesto da ih dodajete jednu po jednu. • Izvoz kontakata iz pisača u .CSV datoteku na računalo koja će se koristiti kao sigurnosna kopija ili izvoz zapisa na drugi HP pisač. • Uređivanje adresa e-pošte koje su već spremljene u pisač.
Preference	Upravljanje općenitim postavkama skeniranja.
Čarobnjak za brzo postavljanje e-pošte i skeniranje u mrežnu mapu	Konfiguriranje pisača za slanje skeniranih slika kao privitaka e-pošte. Konfiguriranje pisača za spremanje skeniranih slika u mrežnu mapu Brze postavke. Mapa Brze postavke pruža brzi pristup datotekama koje su spremljene na mrežu.
Postavljanje softvera za digitalno slanje	Konfiguriranje postavki povezanih s upotrebom softvera za digitalno slanje.

Kartica Faksiranje

Postavke potražite u tablici na kartici **Faksiranje**.

Tablica 8-6 Kartica Faksiranje HP ugrađenog web-poslužitelja

Izbornik	Opis
Postavljanje slanja faksa	Konfiguriranje postavki za slanje faksova, uključujući sljedeće: <ul style="list-style-type: none"> • Zadane postavke za odlazne faksove • Postavke za zadatke brzih postavki faksa • Postavke za obavijesti • Zadane postavke za slanje faksova internim faks-modemom • Postavke za upotrebu usluge LAN faksiranja • Postavke za upotrebu usluge internetskog faksiranja
Brojevi faksa za brzo biranje	Upravljajte brojevima za brzo biranje, uključujući sljedeće: <ul style="list-style-type: none"> • Uvoz .CSV datoteka s adresama e-pošte, brojevima faksa ili korisničkim zapisima kako bi im se moglo pristupiti na pisaču. • Izvoz adresa e-pošte, brojeva faksa ili korisničkih zapisa iz pisača u datoteku na računalo koja će se koristiti kao sigurnosna kopija podataka ili uvoz zapisa u drugi HP pisač.
Postavljanje primanja faksova	Konfigurirajte zadane opcije ispisa za dolazne faksove i postavite raspored ispisa faksa.
Fax Archive and Forwarding (Arhiviranje i proslijeđivanje faksa)	Omogućavanje ili onemogućavanje arhiviranja i proslijeđivanja faksova te konfiguriranje osnovnih postavki za svaki: <ul style="list-style-type: none"> • Arhiviranje faksova način je slanja kopije svih dolaznih i odlaznih faksova na adresu e-pošte, u mrežnu mapu ili na FTP poslužitelj. • Proslijeđivanje faksa je metoda proslijeđivanja dolaznih faksova na drugi faks-uređaj.

Tablica 8-6 Kartica Faksiranje HP ugrađenog web-poslužitelja (Nastavak)

Izbornik	Opis
Dnevnik aktivnosti faksa	Sadrži popis faksova koje je pisač poslao ili primio.

Kartica Potrošni materijal

Postavke potražite u tablici na kartici **Potrošni materijal**.

Tablica 8-7 Kartica Potrošni materijal HP ugrađenog web-poslužitelja

Izbornik	Opis
Rukovanje potrošnim materijalom	Konfiguracija načina na koji pisač reagira kada razina potrošnog materijala dosegne vrlo nisku razinu.

Kartica Rješavanje problema

Postavke potražite u tablici na kartici **Rješavanje problema**.

Tablica 8-8 Kartica Rješavanje problema HP ugrađenog web-poslužitelja

Izbornik	Opis
Općenito rješavanje problema	<p>Prema potrebi koristite sljedeće opcije:</p> <ul style="list-style-type: none"> Područje Izvešća i testovi: Odaberite i ispišite nekoliko vrsta izvješća i testova. Neka izvješća možete pregledati u EWS-u tako da pritisnete gumb Pregled. Područje Alati za faksiranje: Konfiguriranje postavki za rješavanje problema s faksiranjem. (samo za proizvode MFP i Digital Sender s HP-ovim dodatkom za analogno faksiranje) Područje Rješavanje problema za OXPd: Omogućavanje ili onemogućavanje opcije Dopusti nezaštićenu vezu za web-usluge Područje Automatski oporavak: Omogućavanje ili onemogućavanje opcije Omogući automatski oporavak, koja pisaču omogućuje automatski oporavak od pogrešaka zbog kojih može biti potrebno isključiti i uključiti uređaj (na primjer, pogreška 49).
Online pomoć	Veza do HP mrežne pomoći rješenja u oblaku za pomoć s rješavanjem problema s ispisom.
Dijagnostički podaci	Izvoz podataka o pisaču u datoteku koja HP-ovoj tehničkoj podršci može biti korisna za detaljnu analizu problema.
NAPOMENA: Ova je stavka dostupna samo ako je lozinka administratora postavljena s kartice Sigurnost .	
Kalibriranje/čišćenje (samo za Color LaserJet pisače)	Omogućavanje značajke automatskog čišćenja, stvaranje i ispis stranice za čišćenje i odabir opcije za neposredno kalibriranje pisača.
Ponovno postavljanje tvorničkih postavki	Vraćanje postavki pisača na tvornički zadane.
Nadogradnja programskih datoteka	Preuzimanje i instaliranje datoteka za nadograđivanje programskih datoteka pisača.

Kartica Sigurnost

Postavke potražite u tablici na kartici **Sigurnost**.

Tablica 8-9 Kartica Sigurnost HP ugrađenog web-poslužitelja

Izbornik	Opis
Opća sigurnost	<p>Postavke za općenitu sigurnost, uključujući sljedeće:</p> <ul style="list-style-type: none"> Konfiguriranje administratorske lozinke radi mogućnosti ograničenja pristupa određenim značajkama pisača. Postavljanje šifre za pristup uslugama prilagođene pojedinim uređajima. Postavljanje PjL lozinke za obradu PjL naredbi. Postavljanje pristupa sustavu datoteka i sigurnosne postavke za nadogradnju programskih datoteka. Omogućavanje ili onemogućavanje USB priključka glavnog računala na upravljačkoj ploči ili USB priključka na ploči za proširenja za ispisivanje izravno iz uređaja. Prikaz statusa sigurnosnih postavki.
Pravila računa	Omogućite administratorske postavke računa.
Access Control (Kontrola pristupa)	Konfiguriranje pristupa funkcijama pisača za određene pojedince ili grupe te odabir metoda kojima se pojedinci prijavljuju na pisač.
Protect Stored Data (Zaštita spremljenih podataka)	<p>Konfiguriranje interne pohrane pisača i upravljanje njome.</p> <p>Konfiguriranje postavki za zadatke koji su pohranjeni u internoj pohrani pisača.</p>
Upravljanje daljinskim aplikacijama	Upravljajte ili dopustite udaljenim aplikacijama uvoz ili brisanje potvrda koje uređajima omogućuju upotrebu ovog proizvoda.
Certificate Management (Upravljanje certifikatima)	Instaliranje i upravljanje sigurnosnim certifikatima za pristup pisaču i mreži.
Ograničenje domene e-pošte	Ako je omogućena funkcija e-pošte, administrator može ograničiti adrese e-pošte na koje pisač može slati poruke.
Sigurnost web-usluga	Omogućavanje pristupa resursima na ovom pisaču putem web-stranica s različitih domena. Ako na popis nije dodano nijedno web-mjesto, tada se sva web-mjesta smatraju pouzdanima.
Samotestiranje	Provjera rade li sigurnosne značajke u skladu s očekivanim parametrima sustava.

Kartica HP web-usluge

Koristite karticu **HP web-usluge** kako biste konfigurirali i omogućili web-usluge tvrtke HP za ovaj pisač. Kako biste koristili značajku HP ePrint, morate omogućiti web-usluge tvrtke HP.

Tablica 8-10 Kartica HP web-usluga HP ugrađenog web-poslužitelja

Izbornik	Opis
Postavljanje web-usluga	Povezivanje pisača s web-mjestom HP Connected tako da omogućite HP web-usluge.
Web-proxy	Konfiguriranje proxy poslužitelja ako dođe do problema s omogućivanjem HP web-usluga ili povezivanjem pisača s internetom.
HP JetAdvantage	Pristup rješenjima koja produljuju mogućnosti pisača
Smart Cloud Print	Omogućite Smart Cloud Print, koji omogućuje pristup internetskim aplikacijama koje produljuju mogućnosti pisača.

Kartica Umrežavanje

Karticu **Mreža** koristite za konfiguriranje i zaštitu mrežnih postavki pisača kad je uređaj povezan s IP mrežom. Ova se kartica ne prikazuje ako je pisač povezan s drugim vrstama mreža.

Tablica 8-11 Kartica Umrežavanje HP ugrađenog web-poslužitelja > Konfiguracijske postavke

Izbornik	Opis
Bežična stanica	Konfiguriranje početnih postavki bežičnog povezivanja. NAPOMENA: Dostupne postavke konfiguriranja ovise o modelu ispisnog poslužitelja.
Wi-Fi Direct (Izravni Wi-Fi način)	Konfiguriranje postavki za Wi-Fi Direct za pisače koji sadrže ugrađeni Wi-Fi Direct Print i NFC ispis ili koji imaju instaliran dodatak za bežično povezivanje. NAPOMENA: Dostupne postavke konfiguriranja ovise o modelu ispisnog poslužitelja.
TCP/IP postavke	Konfiguriranje postavki protokola TCP/IP za IPv4 i IPv6 mreže. NAPOMENA: Dostupne postavke konfiguriranja ovise o modelu ispisnog poslužitelja.
Postavke mreže	Konfiguriranje postavki za IPX/SPX, AppleTalk, DLC/LLC i SNMP, ovisno o modelu ispisnog poslužitelja.
Ostale postavke	Konfiguriranje općenitih protokola za ispis i usluge koje podržava ispisni poslužitelj. Dostupne mogućnosti ovise o modelu ispisnog poslužitelja, a mogu obuhvaćati ažuriranje programskih datoteka, LPD upite, USB postavke, informacije o podršci i brzinu osvježavanja.
AirPrint	Omogućavanje, postavljanje ili onemogućavanje mrežnog ispisa s pisača koji podržavaju Apple.
Odabir jezika	Promjena jezika koji prikazuje HP ugrađeni web-poslužitelj. Ova stranica prikazuje podržavaju li web-stranice više jezika. Podržane jezike možete odabrati i pomoću jezičnih postavki u pregledniku.
Odaberite lokaciju	Odaberite državu/regiju za pisač.

Tablica 8-12 Kartica Umrežavanje HP ugrađenog web-poslužitelja > Google Cloud Print postavke

Izbornik	Opis
Postavljanje	Postavljanje postavki za Google Cloud Print.
Web-proxy	Konfiguriranje postavki za proxy.

Tablica 8-13 Kartica Umrežavanje HP ugrađenog web-poslužitelja > Sigurnosne postavke

Izbornik	Opis
Postavke	Pregled i vraćanje trenutnih sigurnosnih postavki na tvornički postavljene vrijednosti. Konfiguriranje sigurnosnih postavki pomoću čarobnjaka za konfiguriranje sigurnosti. NAPOMENA: Čarobnjak za konfiguriranje sigurnosti nemojte koristiti za konfiguriranje sigurnosnih postavki ako koristite aplikacije za upravljanje mrežom, kao što je HP Web Jetadmin.

Tablica 8-13 Kartica Umrežavanje HP ugrađenog web-poslužitelja > Sigurnosne postavke (Nastavak)

Izbornik	Opis
Autorizacija	Kontrola upravljanja konfiguracijom i upotrebe ovog pisača, uključujući ograničavanje pristupa glavnog računala ovom pisaču putem popisa za kontrolu pristupa (samo odabrani ispisni poslužitelji na IPv4 mrežama).
Sigurna komunikacija	Konfiguriranje protokola Transport Layer Security (TLS) i opcija šifriranja.
Upr. Protokoli	Konfiguriranje i upravljanje sigurnosnim protokolima za ovaj pisač, uključujući sljedeće: <ul style="list-style-type: none"> • Postavljanje razine sigurnosnog upravljanja za HP ugrađeni web-poslužitelj te kontrola prometa putem protokola HTTP i HTTPS. • Konfiguriranje rada putem SNMP (Simple Network Management Protocol) protokola. Omogućavanje ili onemogućavanje SNMP v1/v2c ili SNMP v3 agenata na ispisnom poslužitelju. • Upravljanje pristupom putem protokola koji možda nisu sigurni, kao što su protokoli za ispis, usluge ispisa, protokoli za otkrivanje, usluge razrješavanja naziva te protokoli za upravljanje konfiguracijom.
Provjera autentičnosti 802.1X	Konfiguriranje postavki provjere autentičnosti 802.1X na ispisnom poslužitelju Jetdirect za provjeru autentičnosti klijenta na mreži te vraćanje postavki za provjeru autentičnosti 802.1X na tvornički postavljene vrijednosti. <p>OPREZ: Prilikom promjene postavki za provjeru autentičnosti 802.1X pisač može izgubiti vezu. Kako biste se ponovno povezali, možda će biti potrebno ispisni poslužitelj vratiti u tvornički zadano stanje i ponovno instalirati pisač.</p>
IPsec/Firewall	Pregled i konfiguracija pravila vatrozida ili pravila za IPsec/vatrozid.
Agent za najave	Omogućavanje ili onemogućavanje HP agenta za obavijesti o uređaju, postavljanje konfiguracijskog poslužitelja te konfiguriranje zajedničke provjere autentičnosti pomoću certifikata.

Tablica 8-14 Kartica Umrežavanje HP ugrađenog web-poslužitelja > Dijagnostičke postavke

Izbornik	Opis
Mrežna statistika	Prikaz mrežne statistike koja se prikuplja i pohranjuje na ispisnom poslužitelju HP Jetdirect.
Informacije o protokolu	Pregled popisa postavki za konfiguraciju mreže na ispisnom poslužitelju HP Jetdirect za svaki protokol.
Konfiguracijska stranica	Pregled stranice s konfiguracijom za HP Jetdirect s informacijama o statusu i konfiguraciji.

Konfiguriranje postavki IP mreže

Postavke mreže pisača konfigurirajte s pomoću ugrađenog web-poslužitelja.

Izjava o odricanju od odgovornosti za zajedničko korištenje pisača

Pregledajte sljedeću izjavu o odricanju od odgovornosti.

HP ne podržava peer-to-peer umrežavanje jer je ta značajka funkcija Microsoftova operacijskog sustava, a ne upravljačkih programa HP pisača. Posjetite Microsoft na web-mjestu www.microsoft.com.

Prikaz ili promjena mrežnih postavki

Za prikaz ili promjenu postavki IP konfiguracije koristite HP ugrađeni web-poslužitelj.

1. Dodirnite gumb Dodaj, a zatim odaberite vrstu događaja za raspoređivanje:
 - a. Na početnom zaslonu upravljačke ploče pisača dodirnite ikonu Informacije **i**, a zatim dodirnite ikonu Ethernet  za prikaz IP adrese pisača ili naziva glavnog računala.
 - b. Otvorite web-preglednik i u redak za adresu upišite IP adresu ili naziv glavnog računala onako kako se prikazuje na upravljačkoj ploči pisača. Pritisnite tipku **Enter** na tipkovnici računala. Otvora se zaslon EWS.

 https://10.10.XX.XXX

 **NAPOMENA:** Ako web-preglednik prikazuje poruku da pristup web-mjestu možda nije siguran, odaberite mogućnost za odlazak na to web-mjesto. Pristup ovom web-mjestu neće naštetiti računalu.

2. Pritisnite karticu **Networking** (Umrežavanje) kako biste saznali informacije o mreži. Postavke možete promijeniti prema potrebi.

Promjena naziva pisača na mreži

Za promjenu naziva pisača na mreži kako biste ga mogli lakše pronaći koristite HP ugrađeni web-poslužitelj.

1. Dodirnite gumb Dodaj, a zatim odaberite vrstu događaja za raspoređivanje:
 - a. Na početnom zaslonu upravljačke ploče pisača dodirnite ikonu Informacije **i**, a zatim dodirnite ikonu Ethernet  za prikaz IP adrese pisača ili naziva glavnog računala.
 - b. Otvorite web-preglednik i u redak za adresu upišite IP adresu ili naziv glavnog računala onako kako se prikazuje na upravljačkoj ploči pisača. Pritisnite tipku **Enter** na tipkovnici računala. Otvora se zaslon EWS.

 https://10.10.XX.XXX

 **NAPOMENA:** Ako web-preglednik prikazuje poruku da pristup web-mjestu možda nije siguran, odaberite mogućnost za odlazak na to web-mjesto. Pristup ovom web-mjestu neće naštetiti računalu.

2. Pritisnite karticu **Općenito**.
3. Na stranici Informacije o uređaju zadani naziv pisača nalazi se u polju **Naziv uređaja**. Ovaj naziv možete promijeniti kako biste mogli jednostavno pronaći pisač.

 **NAPOMENA:** Popunjavanje ostalih polja na stranici nije obavezno.

4. Za spremanje promjena pritisnite gumb **Primijeni**.

Ručno konfiguriranje IPv4 TCP/IP parametara s upravljačke ploče

Pomoću izbornika upravljačke ploče [Postavke](#) ručno postavite IPv4 adresu, masku pod mreže i zadani pristupnik.

1. Na početnom zaslonu upravljačke ploče pisača idite do aplikacije [Postavke](#), a zatim odaberite ikonu [Postavke](#).
2. Otvorite sljedeće izbornike:
 - a. Umrežavanje
 - b. Ethernet
 - c. TCP/IP
 - d. Postavljanje protokola IPV 4
 - e. Način konfiguracije
3. Odaberite opciju [Ručno](#), a zatim dodirnite gumb [Spremi](#).
4. Otvorite izbornik [Ručne postavke](#).
5. Dodirnite opciju [IP adresa](#), [Maska pod mreže](#) ili [Zadani pristupnik](#).
6. Dodirnite prvo polje kako biste otvorili tipkovnicu. Unesite ispravne znamenke u polje, a zatim dodirnite gumb [U redu](#).

Ponovite ovaj korak za svako polje, a zatim dodirnite gumb [Spremi](#).

Ručno konfiguriranje IPv6 TCP/IP parametara s upravljačke ploče

Pomoću izbornika upravljačke ploče [Postavke](#) možete ručno postaviti IPv6 adresu.

1. Na početnom zaslonu upravljačke ploče pisača idite do aplikacije [Postavke](#), a zatim odaberite ikonu [Postavke](#).
2. Za omogućavanje ručne konfiguracije otvorite sljedeće izbornike:
 - a. Umrežavanje
 - b. Ethernet
 - c. TCP/IP
 - d. [IPV6 Settings \(Postavke dodatka za klamanje/slaganje\)](#)
3. Odaberite [Omogući](#), a zatim odaberite [Uključeno](#).
4. Odaberite opciju [Omogući ručne postavke](#), a zatim dodirnite gumb [Gotovo](#).
5. Za konfiguriranje adrese otvorite izbornik [Adresa](#), a zatim dodirnite polje kako biste otvorili tipkovnicu.
6. Pomoću tipkovnice unesite adresu, a zatim dodirnite gumb [U redu](#).
7. Dodirnite [Spremi](#).

Postavke brzine veze i obostranog ispisa

Koristite sljedeće korake za unošenje promjena brzine povezivanja i postavki obostranog ispisa.

 **NAPOMENA:** Ove informacije vrijede samo za Ethernet mreže. Ne vrijede za bežične mreže.

Brzina veze i način komunikacije poslužitelja za ispis moraju odgovarati mrežnom koncentratoru. Za većinu situacija ostavite pisač u automatskom načinu rada. Netočne promjene postavki brzine veze i obostranog ispisa mogu onemogućiti komunikaciju pisača s drugim mrežnim uređajima. Koristite upravljačku ploču pisača za izmjene.

 **NAPOMENA:** Postavke pisača moraju biti jednake postavkama za mrežni uređaj (mrežni koncentrator, prekidač, pristupnik, usmjerivač ili računalo).

 **NAPOMENA:** Promjene ovih postavki uzrokuju isključivanje i uključivanje pisača. Unosite promjene samo dok je pisač u stanju mirovanja.

1. Na početnom zaslonu upravljačke ploče pisača idite do aplikacije [Postavke](#), a zatim odaberite ikonu [Postavke](#).
2. Otvorite sljedeće izbornike:
 - a. [Umrežavanje](#)
 - b. [Ethernet](#)
 - c. [Brzina veze](#)
3. Odaberite jednu od sljedećih mogućnosti:
 - [Automatski](#): Ispisni poslužitelj automatski se konfigurira za najveću brzinu veze i način komunikacije koje mreža omogućuje.
 - [10T pola](#): 10 megabajta u sekundi (Mb/s), naizmjenični prijenos
 - [10T pun](#): 10 Mb/s, dvosmjerni prijenos
 - [10T automatski](#): 10 Mbps, automatski obostrani rad
 - [100TX pola](#): 100 Mb/s, naizmjenični prijenos.
 - [100TX pun](#): 100 Mb/s, dvosmjerni prijenos
 - [100TX automatski](#): 100 Mbps, automatski obostrani rad
 - [1000T pun](#): 1000 Mb/s, dvosmjerni prijenos
4. Dodirnite tipku [Save](#). Pisač se isključuje, a zatim uključuje.

Sigurnosne značajke pisača

Ograničite pristup postavkama za konfiguriranje, zaštitu podataka i sprečavanje pristupa dragocjenim hardverskim komponentama.

Uvod

Pisač uključuje nekoliko sigurnosnih značajki za ograničavanje pristupa postavkama za konfiguriranje, zaštitu podataka i sprečavanje pristupa dragocjenim hardverskim komponentama.

Sigurnosni propisi

Pregledajte ove važne sigurnosne propise.

Pisač podržava sigurnosne standarde i preporučene protokole koji vam pomažu u održavanju sigurnosti pisača, zaštiti kritičnih informacija na mreži te pojednostavljaju način nadzora i održavanja pisača.

Dodijelite administratorsku lozinku

Dodijelite administratorsku lozinku za pristup pisaču i HP ugrađenom web-poslužitelju, kako neovlašteni korisnici ne bi mogli mijenjati postavke pisača.

Za postavljanje lozinke upotrebljavajte HP ugrađeni web-poslužitelj (EWS)

Koristite sljedeće korake za postavljanje lozinke za pisač.

1. Dodirnite gumb Dodaj, a zatim odaberite vrstu događaja za raspoređivanje:
 - a. Na početnom zaslonu upravljačke ploče pisača dodirnite ikonu Informacije , a zatim dodirnite ikonu Ethernet  za prikaz IP adrese pisača ili naziva glavnog računala.
 - b. Otvorite web-preglednik i u redak za adresu upišite IP adresu ili naziv glavnog računala onako kako se prikazuje na upravljačkoj ploči pisača. Pritisnite tipku `Enter` na tipkovnici računala. Otvora se zaslon EWS.

 <https://10.10.XX.XXX>

NAPOMENA: Ako web-preglednik prikazuje poruku da pristup web-mjestu možda nije siguran, odaberite mogućnost za odlazak na to web-mjesto. Pristup ovom web-mjestu neće naštetiti računalu.

2. Pritisnite karticu **Sigurnost**.
3. Otvorite izbornik **Opća sigurnost**.
4. Na području označenom sa **Postavljanje lozinke lokalnog administratora** u polje **Korisničko ime** unesite ime s kojim će se povezati lozinka.
5. Unesite lozinku u polje **Nova lozinka**, a zatim je ponovno unesite u polje **Provjera lozinke**.

NAPOMENA: Ako želite promijeniti postojeću lozinku, prvo morate unijeti postojeću lozinku u polje **Stara lozinka**.

6. Pritisnite gumb **Primijeni**.

VAŽNO: Zabilježite lozinku i spremite je na sigurno mjesto. Administratorske lozinke se ne mogu povratiti. Ako se administratorska lozinka izgubi ili zaboravi, obratite se HP podršci za pomoć s ponovnim pokretanjem pisača.

[Pritisnite ovdje da biste se obratili HP podršci u vezi s ponovnim postavljanjem lozinke pisača.](#)

Unesite vjerodajnice korisničkoga pristupa na upravljačkoj ploči pisača

Slijedite sljedeće korake kako biste se prijavili na upravljačku ploču.

Neke značajke na upravljačkoj ploči pisača mogu se zaštititi od neovlaštene upotrebe. Kada je značajka zaštićena, pisač traži da se prijavite prije njezine upotrebe. Možete se prijaviti i bez čekanja upita odabirom opcije [Prijava](#) na upravljačkoj ploči pisača.

Akreditivi za prijavu na pisač obično su isti kao akreditivi za prijavu na mrežu. Ako imate pitanja u vezi s tim koje akreditive upotrijebiti, obratite se mrežnom administratoru za pisač.

1. Na početnom zaslону upravljačke ploče pisača dodirnite gumb [Prijava](#).
2. Pratite upite za unos akreditiva.

NAPOMENA: Kako biste zaštitili pisač, odaberite opciju [Odjava](#) kada završite s upotrebom pisača.

IP Security

IP Security (IPsec) je skup protokola koji kontroliraju mrežni IP promet u pisač i iz njega. IPsec omogućuje "host-to-host" provjeru valjanosti, integritet podataka i šifriranje mrežne komunikacije.

Za pisače koji su povezani u mrežu i imaju ispisni poslužitelj HP Jetdirect, možete konfigurirati IPsec korištenjem kartice **Umrežavanje** na HP ugrađenom web-poslužitelju.

Podrška za šifriranje: HP šifrirani tvrdi diskovi visokih performansi

Tvrdi disk omogućava hardversko šifriranje tako da možete sigurno spremati osjetljive podatke bez smanjivanja performansi pisača. Ovaj tvrdi disk koristi najnoviji napredni standard šifriranja (AES) i nudi raznovrsne značajke za uštedu vremena i izdržljivost.

Za konfiguriranje diska koristite izbornik **Sigurnost** na HP ugrađenom web-poslužitelju.

Zaključavanje ploče za proširenja

Ploča za proširenja ima utor putem kojega možete pričvrstiti sigurnosni kabel.

Zaključavanjem ploče za proširenja možete spriječiti neovlašteno uklanjanje vrijednih komponenti s nje.

Postavke uštede energije

Doznajte više o postavkama za uštedu energije koje su dostupne za pisač.

Postavite mjerač za stanje mirovanja i konfigurirajte pisač kako bi trošio 1 W energije ili manje

Postavke mirovanja utječu na to koliko energije pisač koristi, vrijeme aktiviranja/mirovanja, kako brzo pisač prelazi u mirovanje i kako se brzo pisač aktivira iz mirovanja.

Za konfiguriranje pisača za korištenje 1 W ili manje energije u načinu mirovanja, unesite vrijeme za postavke [Mirovanje nakon neaktivnosti](#) i [Automatsko isključivanje nakon mirovanja](#).

NAPOMENA: HP preporučuje korištenje postavke dubljeg stanja mirovanja ako imate instalirana sigurnosna rješenja. U nekim slučajevima pisač se ne uključuje iz dubokog stanja mirovanja. Za dodatne informacije obratite se svome predstavniku tvrtke HP.

1. Na početnom zaslону upravljačke ploče pisača idite do aplikacije [Postavke](#), a zatim odaberite ikonu [Postavke](#).
2. Otvorite sljedeće izbornike:

- a. Općenito
 - b. Energetske postavke
 - c. Postavke mirovanja
3. Odaberite **Mirovanje nakon neaktivnosti** kako biste naveli broj minuta koji pisač treba provesti neaktivan prije nego što pokrene stanje mirovanja. Unesite odgovarajući vremenski razmak.
 4. Odaberite **Automatsko isključivanje nakon mirovanja** kako bi pisač ušao u dublje stanje uštede energije nakon razdoblja mirovanja. Unesite odgovarajući vremenski razmak.

NAPOMENA: Po zadanoj postavci, pisač će izaći iz automatskog isključivanja u slučaju bilo kakve aktivnosti osim USB ili Wi-Fi veze. Za veće energetske postavke možete postaviti aktiviranje pisača samo pomoću gumba napajanja tako da odaberete **Isključi (uključi samo na gumb napajanja)**.

5. Za spremanje postavki odaberite **Gotovo**.

Postavljanje rasporeda mirovanja

Koristite značajku **Plan mirovanja** kako biste konfigurirali pisač da se automatski uključuje ili prelazi u Stanje mirovanja u određeno vrijeme određene dane u tjednu.

1. Na početnom zaslonu upravljačke ploče pisača idite do aplikacije **Postavke**, a zatim odaberite ikonu **Postavke**.
2. Otvorite sljedeće izbornike:
 - a. Općenito
 - b. Energetske postavke
 - c. Plan mirovanja
3. Odaberite gumb **Novi događaj**, a potom odaberite vrstu događaja koji želite isplanirati: **Događaj aktiviranja** ili **Događaj mirovanja**.
4. Za događaj aktiviranja ili mirovanja konfigurirajte vrijeme i dane u tjednu za događaj. Za spremanje postavke pritisnite gumb **Spremi**.

Postavljanje postavki stanja mirovanja

Ova postavka utječe na potrošnju energije dok je proizvod u stanju pripravnosti, ali ne i tijekom stanja mirovanja. Ako odaberete **Brže pokretanje**, prva stranica će se brže ispisati, ali će potrošnja energije biti veća. **Ušteda energije** štedi energiju, ali bi moglo doći do sporijeg ispisa prve stranice.

1. Na početnom zaslonu upravljačke ploče pisača otvorite izbornik **Postavke**.
2. Otvorite sljedeće izbornike:
 - a. Općenito
 - b. Energetske postavke
 - c. Postavke stanja mirovanja
3. Podesite klizač, a zatim odaberite **Gotovo** za spremanje postavke.

HP Web Jetadmin

HP Web Jetadmin je nagrađivani, vodeći alat u industriji koji služi za učinkovito upravljanje širokim izborom umreženih HP uređaja, uključujući pisače, višenamjenske pisače i digitalne pošiljatelje. Ovo rješenje omogućuje vam da daljinski instalirate, nadzirete, održavate, rješavate probleme i zaštitite svoje okruženje za ispis i obradu slika – čime se maksimalno povećava poslovna produktivnost i štedi vrijeme, kontroliraju troškovi te se štiti ulaganje.

Nadogradnje za HP Web Jetadmin periodično su dostupne radi dobivanja podrške za posebne značajke proizvoda. Za više informacija posjetite www.hp.com/go/webjetadmin.

Ažuriranja softvera i programskih datoteka

HP redovito ažurira značajke dostupne u programskoj datoteci pisača. Za korištenje najnovijih značajki ažurirajte programske datoteke pisača.

Preuzmite najnoviju datoteku s ažuriranjem programskih datoteka s web-stranice:

Posjetite adresu <http://www.hp.com/support/colorljM480MFP>. Kliknite **Software, Drivers and Firmware** (Softver, upravljački programi i firmver).

9 Rješavanje problema

Rješavanje problema s pisačem. Pronađite dodatne resurse za pomoć i tehničku podršku.

U vrijeme ovog objavljivanja sljedeće su informacije ispravne. Važeće informacije potražite u odjeljku <http://www.hp.com/support/colorljM480MFP>.

Dodatne informacije:

Sveobuhvatna pomoć tvrtke HP za pisač obuhvaća sljedeće informacije:

- Instalacija i konfiguriranje
- Upoznavanje i korištenje
- Rješavanje problema
- Preuzimanje ažuriranja softvera i programskih datoteka
- pridruživanje forumima za podršku
- pronalazak informacija o jamstvima i regulacijskih informacija

Sustav pomoći na upravljačkoj ploči

Pisač ima ugrađeni sustav pomoći koji objašnjava način korištenja svakog zaslona. Za otvaranje sustava Pomoć dodirnite gumb Pomoć  na upravljačkoj ploči.

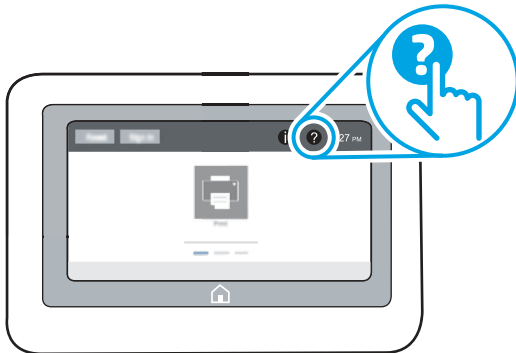

Kod nekih zaslona, sustav pomoći otvara globalni izbornik u kojem možete pretraživati određene teme. Možete pretraživati strukturu izbornika dodirivanjem gumba u izborniku.

Neki zasloni pomoći sadrže animacije koje prikazuju određene postupke, poput uklanjanja zaglavljeneog papira.

Ako pisač upozorava na neku pogrešku ili problem, dodirnite gumb Pomoć  da biste otvorili poruku koja opisuje problem. Poruka sadrži i upute koje pomažu u rješavanju problema.

Vraćanje tvorničkih postavki

Ponovno postavljanje na tvornički zadane vrijednosti može pomoći u rješavanju problema.

Uvod

Za vraćanje pisača na originalne tvorničke postavke koristite neki od načina u nastavku.

Prva metoda: Vraćanje tvorničkih postavki putem upravljačke ploče pisača

Upravljačku ploču pisača upotrijebite za vraćanje postavki na izvorne vrijednosti.

1. Na početnom zaslonu upravljačke ploče pisača idite do aplikacije **Postavke**, a zatim odaberite ikonu **Postavke**.
2. Otvorite sljedeće izbornike:
 - a. **Općenito**
 - b. **Ponovno postavljanje tvorničkih postavki**
3. Odaberite **Ponovno pokreni**.

Poruka provjere upozorava vas da ponovno postavljanje može dovesti do gubitka podataka.
4. Za dovršetak postupka odaberite **Ponovno postavljanje**.

NAPOMENA: Pisač se automatski ponovo pokreće nakon dovršetka ponovnog postavljanja.

Druga metoda: Vraćanje tvorničkih postavki putem HP ugrađenog web-poslužitelja (samo pisači povezani s mrežom)

S pomoću HP ugrađenog web-poslužitelja možete vratiti postavke na izvorne postavke.

1. Na upravljačkoj ploči pisača odaberite gumb **Informacije** , a zatim odaberite ikonu **Mreža**  za prikaz IP adrese pisača ili naziva glavnog računala.
2. Pritisnite karticu **Općenito**.
3. Na lijevoj strani zaslona pritisnite **Vraćanje tvorničkih postavki**.
4. Pritisnite gumb **Ponovno postavljanje**.

NAPOMENA: Pisač se automatski ponovo pokreće nakon dovršetka ponovnog postavljanja.

Na upravljačkoj ploči pisača ili ugrađenom web-poslužitelju prikazuje se poruka "Niska razina tonera u spremniku" ili "Vrlo niska razina tonera u spremniku"

Pregledajte moguća rješenja za ovaj problem.

Niska razina tonera u spremniku: Pisač signalizira kada je razina spremnika s tonerom niska. Stvarna iskoristivost spremnika s tonerom može biti različita. Bilo bi dobro da pri ruci imate zamjenu kad kvaliteta ispisa postane neprihvatljiva. Spremnik s tonerom ne mora se odmah zamijeniti.

Možete nastaviti s ispisom uz trenutni spremnik sve dok se preraspodjelom tonera više ne bude mogla postići prihvatljiva kvaliteta ispisa. Da biste preraspodijelili toner, uklonite spremnik s tonerom iz pisača i nežno ga ljuljajte s kraja na kraj. Ponovno umetnite spremnik s tonerom u pisač i zatvorite poklopac.

Vrlo niska razina tonera u spremniku: Pisač signalizira kada je razina spremnika s tonerom vrlo niska. Stvarna iskoristivost spremnika s tonerom može biti različita. Za produženje vijeka trajanja tonera nježno ljuljajte spremnike s kraja na kraj. Bilo bi dobro da pri ruci imate zamjenu kad kvaliteta ispisa postane neprihvatljiva. Sada ne morate zamijeniti spremnik s tonerom osim ako kvaliteta ispisa više nije zadovoljavajuća.

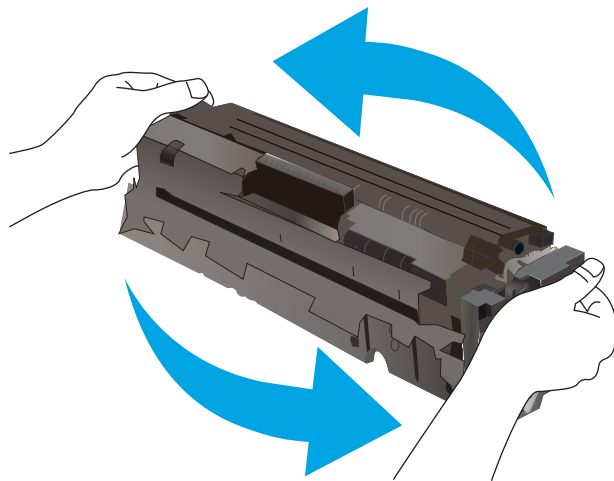

HP-ovo Premium Protection jamstvo istječe kada se na stranici statusa potrošnog materijala ili na poslužitelju EWS prikaže poruka koja naznačuje da je HP-ovo Premium Protection jamstvo za taj potrošni materijal završilo.

Promjena vrlo niskih postavki

Možete promijeniti način na koji pisač reagira kada razina potrošnog materijala dosegne vrlo nisku razinu. Ove postavke ne morate ponovno potvrđivati nakon postavljanja novog spremnika.

Postavku "Gotovo prazan" promijenite na upravljačkoj ploči

Promijenite postavku na upravljačkoj ploči pisača.

1. Na početnom zaslonu upravljačke ploče pisača idite do aplikacije [Postavke](#), a zatim odaberite ikonu [Postavke](#).
2. Otvorite sljedeće izbornike:
 - a. [Rukovanje potrošnim materijalom](#)
 - b. [Ponašanje pri vrlo niskoj razini](#)
 - c. [Spremnik s crnom bojom ili Spremnici u boji](#)
3. Odaberite jednu od sljedećih mogućnosti:
 - Odaberite opciju [Zaustavi](#) kako biste postavili pisač za prekid ispisa kada spremnik dođe do praga **Veoma niska razina**.
 - Odaberite opciju [Odzivnik za nastavak](#) kako biste postavili pisač za prekid ispisa kada spremnik dođe do praga **Veoma niska razina**. Možete potvrditi odzivnik ili zamijeniti spremnik da biste nastavili ispis.

- Odaberite opciju **Nastavi** kako biste postavili pisač za upozorenje da je razina boje u spremniku veoma niska i da nastavi s ispisom nakon postavke **Veoma niska razina** bez interakcije. Postavka može dovesti do nezadovoljavajuće kvalitete ispisa.

Pisači koji imaju mogućnost faksiranja

Ako je pisač postavljen na opciju **Zaustavi** ili **Odzivnik za nastavak**, postoji rizik da se faksovi neće ispisati kada pisač nastavi ispisivati. To se može dogoditi ako je tijekom čekanja pisač primio više faksova nego što stane u memoriju.

Pisač može nastaviti ispisivati faksove bez prekida i kad prijeđe granicu Veoma niska razina odaberete li opciju **Nastavi** za spremnik, ali kvaliteta ispisa može se smanjiti.

Naručivanje potrošnog materijala

Naručivanje potrošnog materijala i papira za HP-ov pisač.

Tablica 9-1 Opcije naručivanja

Opcije naručivanja	Informacije o naručivanju
Naručivanje papira i opreme	www.hp.com
Naručite putem mreže pružatelja servisnih usluga ili usluga podrške	Kontaktirajte HP-ova davatelja usluga ili podrške.
Naručivanje putem ugrađenog web-poslužitelja (EWS) tvrtke HP	Za pristup, u polje za adresu/URL u podržanom web-pregledniku na računalu unesite IP adresu pisača ili naziv glavnog računala. Na ugrađenom web-poslužitelju tvrtke HP nalazi se veza za web-mjesto tvrtke HP na kojem možete kupiti originalni potrošni materijal tvrtke HP.

Pisač ne uvlači papir ili ga uvlači pogrešno

Upotrijebite ove informacije ako pisač ne uvlači papir iz ladice ili istovremeno uvlači više listova papira.

Uvod

Sljedeća rješenja pomažu ako pisač ne uvlači papir iz ladice ili istovremeno uvlači više listova papira. Bilo koja od ovih situacija može dovesti do zaglavljanja papira.

Pisač ne uvlači papir

Ako pisač ne uvlači papir iz ladice, pokušajte sljedeće:

1. Otvorite pisač i izvadite zaglavljene listove papira, ako ih ima. Uvjerite se da u pisaču nisu ostali potrgani dijelovi papira.
2. Napunite ladicu ispravnom veličinom papira za zadatak.
3. Provjerite jesu li veličina i vrsta papira ispravno postavljeni na upravljačkoj ploči pisača.
4. Provjerite jesu li vodilice u ladici ispravno postavljene za tu veličinu papira. Namjestite vodilice u odgovarajuću uvlačku u ladici. Strelica na vodilici ladice treba se poravnati s oznakom na ladici.

 **NAPOMENA:** Vodilice ne postavljajte tako da stisnu snop papira. Podesite ih na utore ili oznake na ladici.

Sljedeće slike pokazuju primjere utora za veličinu papira u ladicama za različite pisače. Većina pisača tvrtke HP ima slične oznake.

Slika 9-1 Oznake veličine za ladicu 1 ili višenamjenske ladice

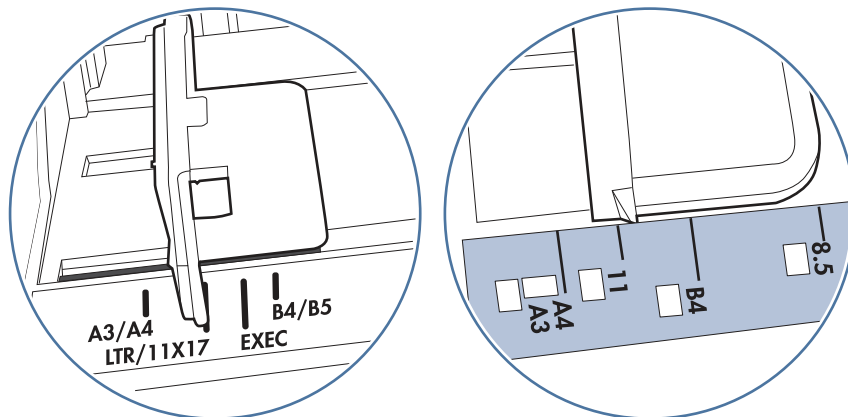

Slika 9-2 Oznake za veličinu za ladice s kasetama

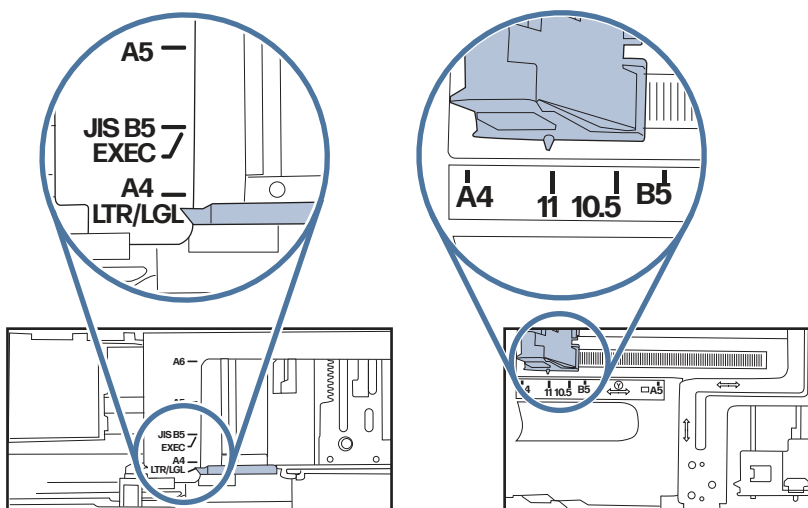

5. Provjerite je li vlažnost zraka u prostoriji unutar specifikacija za ovaj pisač i je li papir pohranjen u neotvorenim paketima. Većina rizama papira prodaje se u omotu koji je otporan na vlagu kako bi papir ostao suh.

U okruženjima visoke vlažnosti, papir na vrhu snopa u ladici može apsorbirati vlagu i može izgledati valovito ili neravno. Ako se to dogodi, uklonite gornjih 5 do 10 listova papira iz snopa.

U okruženjima niske vlažnosti, višak statičkog elektriciteta može uzrokovati lijepljenje listova papira. Ako se to dogodi, izvadite papir iz ladice, savijte snop tako da ga držite za oba kraja i krajeve podignite tako da tvore oblik slova U. Zatim krajeve zakrenite prema dolje u oblik obrnutog slova U. Zatim primite svaku stranu snopa papira i ponavljajte ovaj postupak. Ovaj postupak otpušta pojedinačne listove bez uvođenja statičkog elektriciteta. Poravnajte snop papira na stolu prije nego što ga vratite u ladicu.

Slika 9-3 Tehnike savijanja snopa papira

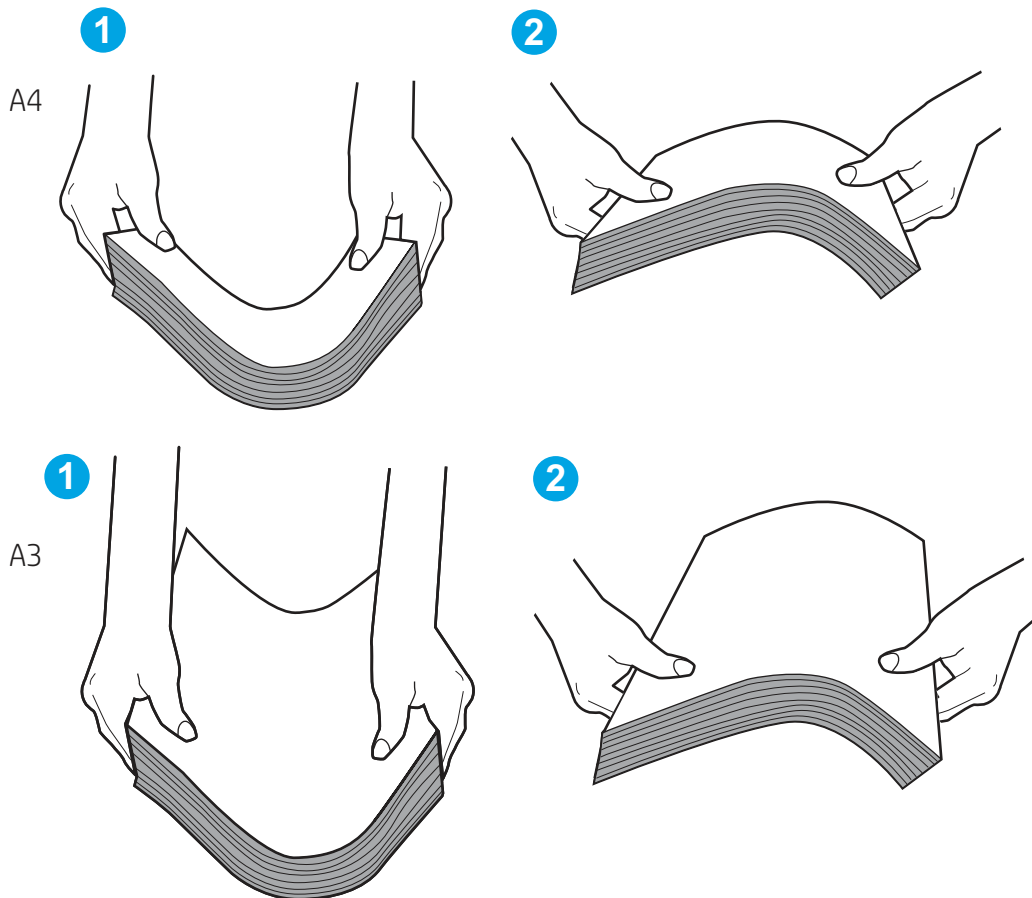

6. Provjerite upravljačku ploču pisača kako biste vidjeli prikazuje li se odzivnik za ručno umetanje papira. Umetnite papir i nastavite.
7. Valjci iznad ladice možda su onečišćeni. Očistite valjke krpom koja ne ostavlja dlačice navlaženom toplom vodom. Ako je dostupna, koristite se destiliranom vodom.

⚠ OPREZ: Ne prskajte vodu izravno na pisač. Umjesto toga, prskajte vodu na krpu ili krpu namočite u vodu te je ocijedite prije čišćenja valjaka.

Sljedeća slika prikazuje primjere lokacija valjka za različite pisače.

Slika 9-4 Lokacije valjka za ladicu 1 ili višenamjenske ladice

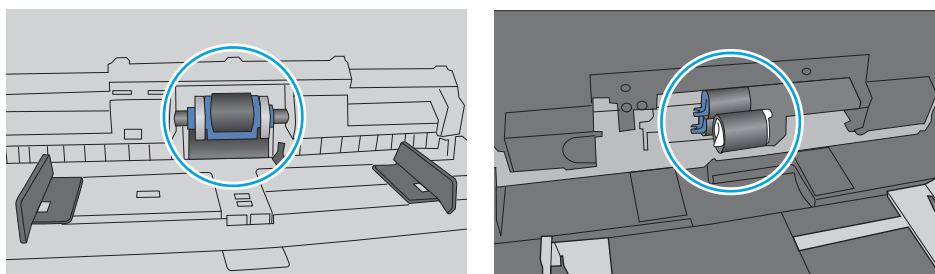

Pisač uvlači više listova papira

Ako pisač iz ladice uvlači više listova papira, pokušajte sljedeće:

1. Izvadite snop papira iz ladice, savijte ga i ispravite, zakrenite za 180 stupnjeva i preokrenite. *Nemojte protresati papir.* Vratite snop papira u ladicu.

NAPOMENA: Rastresanje papira izaziva statički elektricitet. Umjesto rastresanja papira, snop papira savijte tako da ga držite za oba kraja i krajeve podignite tako da tvore oblik slova U. Zatim krajeve zakrenite prema dolje u oblik obrnutog slova U. Zatim primite svaku stranu snopa papira i ponavljajte ovaj postupak. Ovaj postupak otpušta pojedinačne listove bez uvođenja statičkog elektriciteta. Poravnajte snop papira na stolu prije nego što ga vratite u ladicu.

Slika 9-5 Tehnike savijanja snopa papira

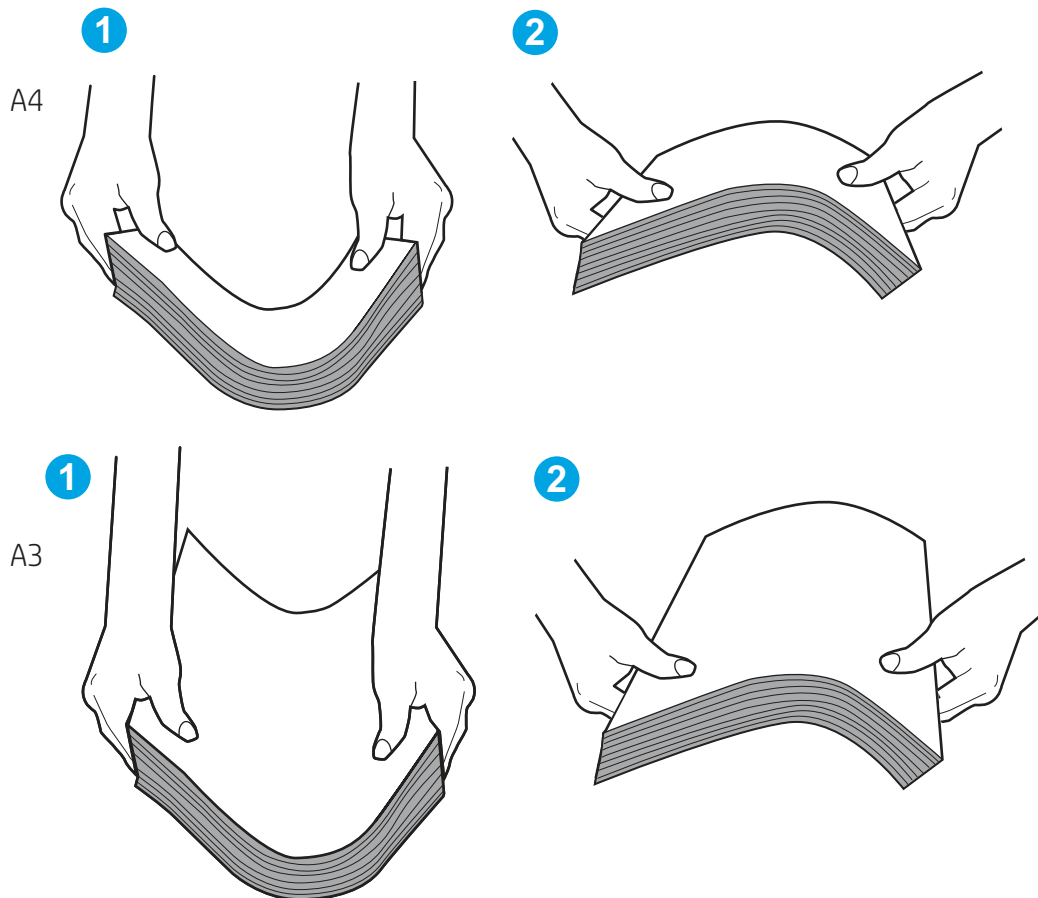

2. Koristite samo papir koji odgovara HP specifikacijama za ovaj pisač.
3. Provjerite je li vlažnost zraka u prostoriji unutar specifikacija za ovaj pisač i je li papir pohranjen u neotvorenim paketima. Većina rizama papira prodaje se u omotu koji je otporan na vlagu kako bi papir ostao suh.

U okruženjima visoke vlažnosti, papir na vrhu snopa u ladici može apsorbirati vlagu i može izgledati valovito ili neravno. Ako se to dogodi, uklonite gornjih 5 do 10 listova papira iz snopa.

U okruženjima niske vlažnosti, višak statičkog elektriciteta može uzrokovati lijepljenje listova papira. Ako se to dogodi, izvadite papir iz ladice i savijte snop papira kao što je opisano iznad.

4. Koristite papir koji nije naboran, presavijen ili oštećen. Ako je potrebno, koristite papir iz drugog pakiranja.
5. Uvjerite se da ladica nije prepunjena tako da provjerite oznake visine snopa u ladici. Ako je prepunjena, izvadite cijeli snop papira iz ladice, izravnajte ga, a zatim vratite dio papira u ladicu.

Sljedeći primjeri pokazuju oznake visine snopa u ladicama za različite pisače. Većina pisača tvrtke HP ima slične oznake. Također provjerite jesu li svi listovi papira ispod jezičaka u blizini oznaka za visinu snopa. Ti jezičci pridrđavaju papir u pravilnom položaju dok ulazi u pisač.

Slika 9-6 Oznake za visinu snopa

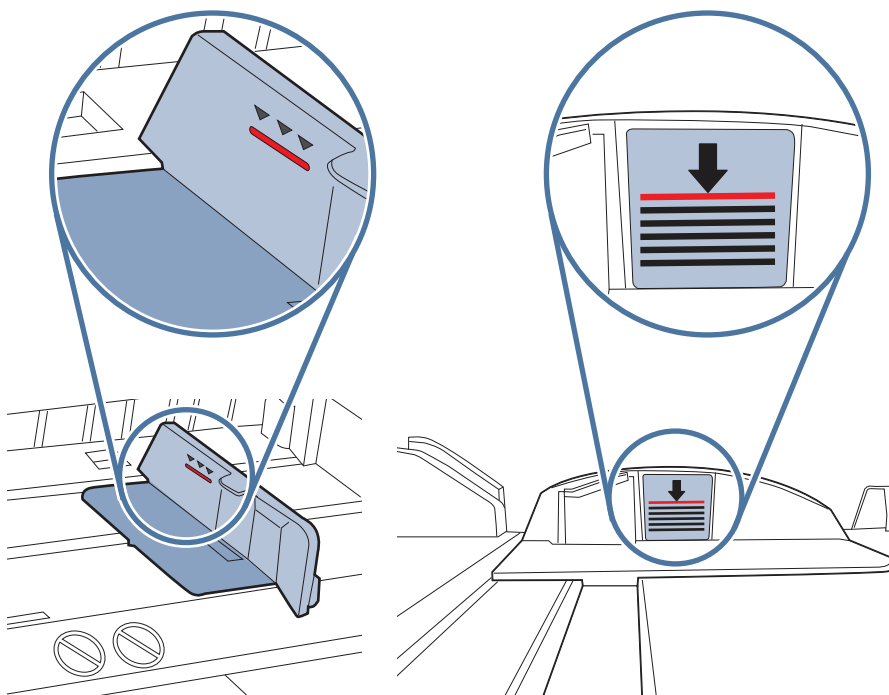

Slika 9-7 Jezičak za snop papira

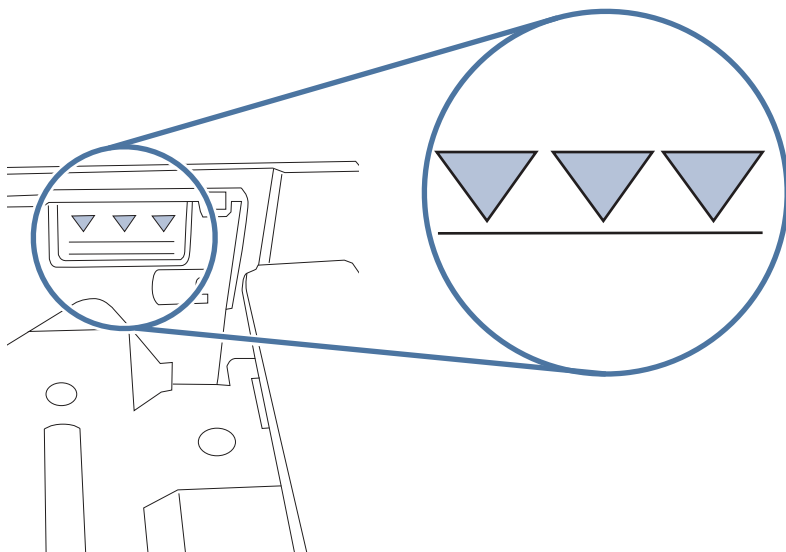

6. Provjerite jesu li vodilice u ladici ispravno postavljene za tu veličinu papira. Namjestite vodilice u odgovarajuću uvlaku u ladici. Strelica na vodilici ladice treba se poravnati s oznakom na ladici.

NAPOMENA: Vodilice ne postavljajte tako da stisnu snop papira. Podesite ih na utore ili oznake na ladici.

Sljedeće slike pokazuju primjere utora za veličinu papira u ladicama za različite pisače. Većina pisača tvrtke HP ima slične oznake.

Slika 9-8 Oznake veličine za ladicu 1 ili višenamjenske ladice

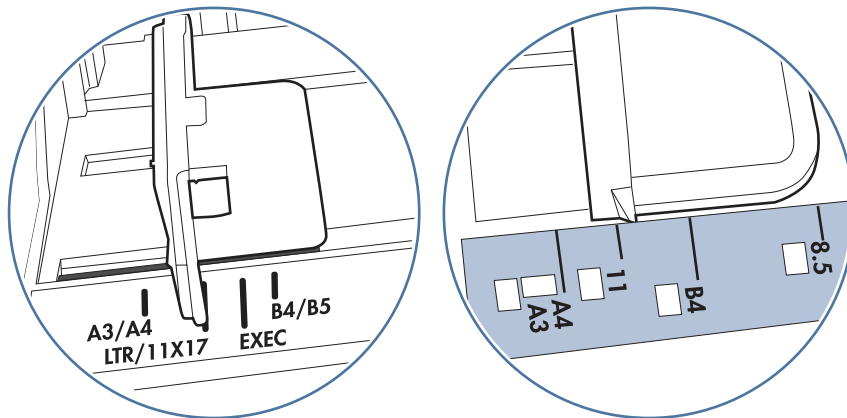

Slika 9-9 Oznake za veličinu za ladice s kasetama

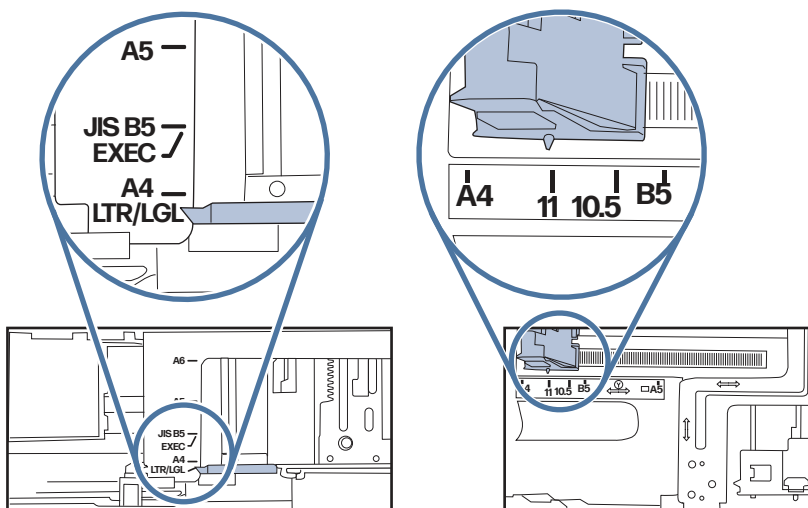

7. Provjerite odgovaraju li uvjeti radne okoline za ispis preporučenim specifikacijama.

Ulađač dokumenata se zaglavljuje, uvlači ukoso ili uvlači više listova papira

Ako se ulagač dokumenata zaglavljuje, uvlači ukoso ili uvlači više listova papira, pokušajte sljedeće:

NAPOMENA: Te se informacije odnose samo na višenamjenske pisače (MFP).

- Na originalu možda ima spajalica ili samoljepljivih papirića koje morate ukloniti.
- Provjerite jesu li svi valjci na svojim mjestima te jesu li vratašca za pristup valjcima na ulagaču dokumenata zatvorena.

- Provjerite je li poklopac ulagača dokumenata zatvoren.
- Stranice možda nisu ispravno postavljene u skener. Izravnajte stranice i prilagodite vodilice da biste centralizirali papire.
- Kako bi ispravno radile, vodilice za papir moraju prianjati uz rubove snopa papira. Provjerite je li snop papira izravnat i nalaze li se vodilice uz snop papira.
- Možda se u ulaznoj ladici ili u izlaznom spremniku ulagača dokumenata nalazi previše stranica. Provjerite je li vrh snopa papira ispod vodilica u ulaznoj ladici i izvadite papir iz izlaznog spremnika.
- Provjerite ima li komada papira, spajalica ili drugih ostataka na putu kojim ulazi papir.
- Očistite valjke ulagača dokumenata i mehanizam za razdvajanje. Koristite komprimirani zrak ili čistu krpu bez dlačica navlaženu vodom. Ako ne riješite problem pogrešnog ulaganja, zamijenite valjke.
- Na početnom zaslonu upravljačke ploče pisara pomaknite pokazivač do gumba [Petrošni materijal](#) i dodirnite ga. Provjerite status kompleta za umetanje dokumenata i po potrebi ga zamijenite.

Uklanjanje zaglavljenog papira

Koristite postupke u ovom odjeljku kako biste uklonili zaglavljeni papir iz puta papira pisara.

Mjesta na kojima se papir može zaglaviti

Na ovim mjestima može doći do zaglavljenja.

Slika 9-10 Mjesta zaglavlivanja

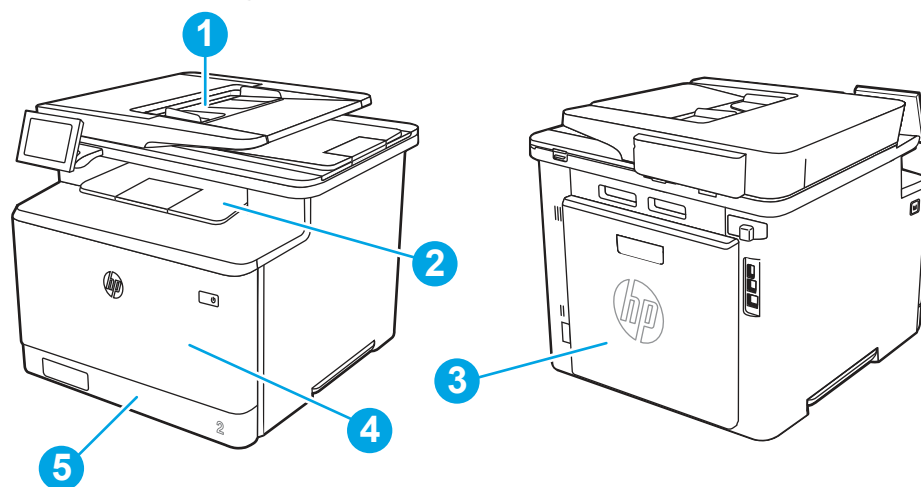

Broj	Opis
1	Ulagač dokumenata
2	Izlazni spremnik
3	Stražnja vratašca, mehanizam za nanošenje tonera i područje za obostrani ispis
4	Ladica 1
5	Ladica 2

Automatska navigacija za uklanjanje zaglavljenog papira

Saznajte više o automatskoj navigaciji za uklanjanje zaglavljenog papira.

Značajka automatske navigacije pomaže vam ukloniti zaglavljeni papir pomoću detaljnih uputa prikazanih na upravljačkoj ploči.

Nakon što obavite prvi korak u uputama, pisač prikazuje upute za sljedeći sve dok ne obavite sve korake u postupku.

Često ili ponavljajuće zaglavljivanje papira?

Za smanjivanje učestalosti zaglavljivanja papira, pokušajte sljedeće.

1. Koristite samo papir koji odgovara HP specifikacijama za ovaj pisač.
2. Koristite papir koji nije naboran, presavijen ili oštećen. Ako je potrebno, koristite papir iz drugog pakiranja.
3. Ne koristite papir na koji se već ispisivalo ili kopiralo.
4. Ladica ne smije biti prepunjena. Ako jest, izvadite cijeli snop papira iz ladice, izravnajte ga, a zatim vratite dio papira u ladicu.
5. Provjerite jesu li vodilice u ladici ispravno postavljene za tu veličinu papira. Podesite vodilice tako da dodiruju snop papira bez da ga svijaju.
6. Provjerite je li ladica do kraja umetnuta u pisač.
7. Ako ispisujete na teškom, reljefnom ili perforiranom papiru, koristite ručno umetanje i umećite jedan po jedan list.
8. Otvorite izbornik **Ladice** na upravljačkoj ploči pisača. Provjerite je li ladica pravilno konfigurirana za tu vrstu i veličinu papira.
9. Provjerite odgovaraju li uvjeti radne okoline za ispis preporučenim specifikacijama.

31.13 pogreška zaglavljenja u ulagaču dokumenata.

Slijedite ovaj postupak da biste provjerili nema li papira u svim mogućim mjestima zaglavljenja povezanim s ulagačem dokumenata.

Preporučena radnja za kupce

Kada dođe do zaglavljenja, na upravljačkoj ploči može se pojaviti poruka i animacija za pomoć u uklanjanju zaglavljenja.

- 31.13.01 Zaglavljenje u ulagaču dokumenata
- 31.13.02 Zaglavljenje u ulagaču dokumenata
- 31.13.13 Zaglavljenje u ulagaču dokumenata

Uz upute navedene u nastavku

NAPOMENA: Model pisača spomenut u ovom videozapisu možda se razlikuje od vašeg modela pisača, ali koraci za uklanjanje zaglavljenja ostaju isti.

1. Otvorite poklopac ulagača dokumenata.

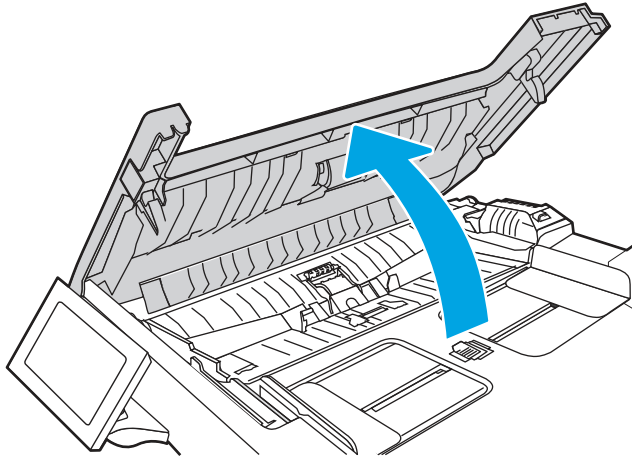

2. Uklonite zaglavljeni papir.

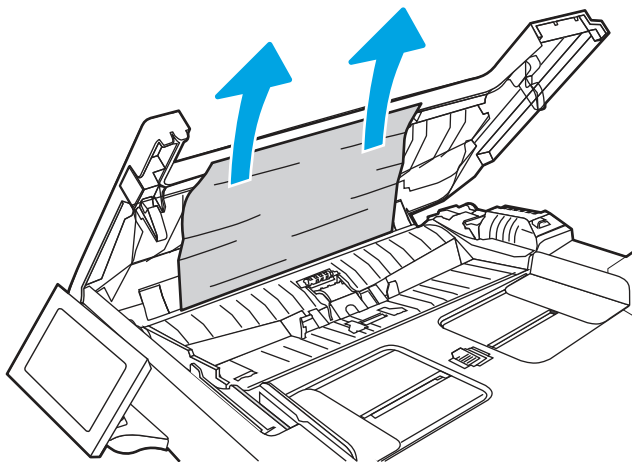

3. Zatvorite poklopac ulagača dokumenata.

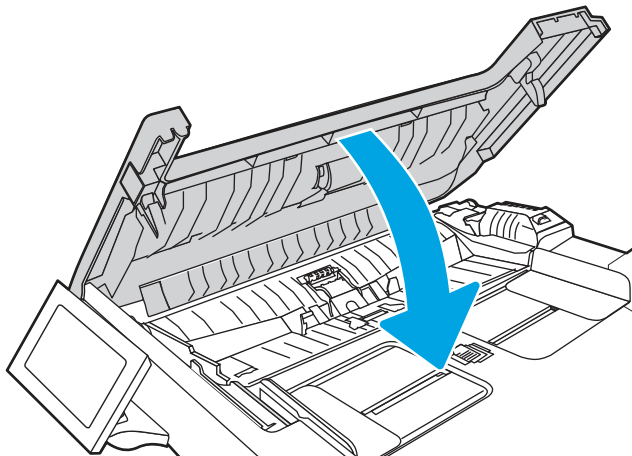

4. Podignite ulaznu ladicu ulagača dokumenata kako biste imali bolji pristup izlaznom spremniku ulagača papira i uklonili zaglavljene papir iz područja izlaznog spremnika.

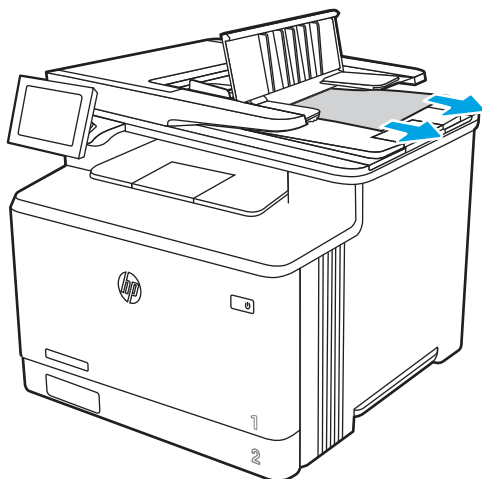

5. Otvorite poklopac skenera. Ako je papir zaglavljen iza bijelog plastičnog pokrova, nježno ga izvucite.

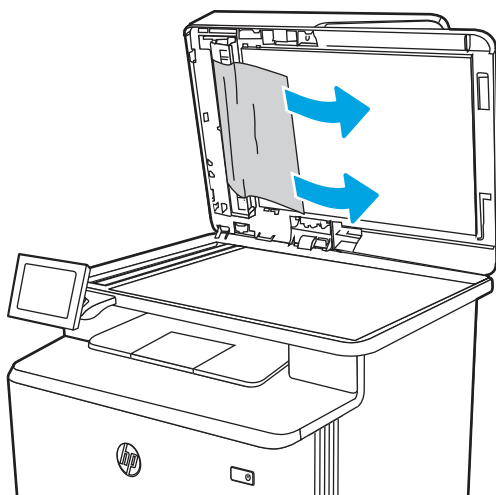

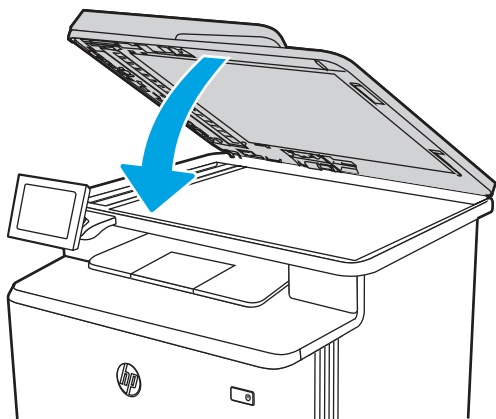

6. Spustite poklopac skenera.

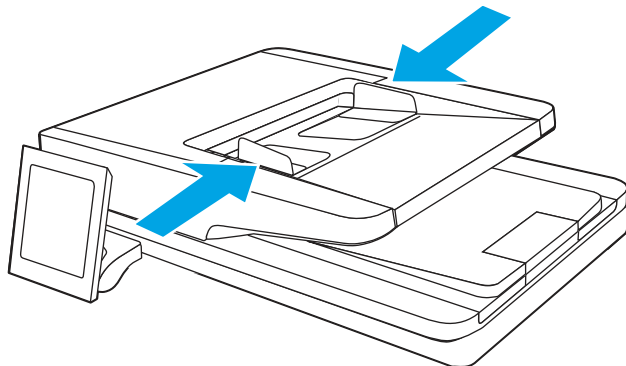

7. Ako se pogreška i dalje pojavljuje, provjerite ispunjava li papir specifikacije ulagača dokumenata (ADF-a) za pisač.
8. Provjerite nije li ulazna ladica previše napunjena i jesu li vodilice za ladicu postavljene na odgovarajuću veličinu. Provjerite je li snop papira ispravno poravnat na sredini ulazne ladice kada je papir umetnut u ladicu. Pravilan položaj umetnutog papira paralelan je s smjerom putovanja papira prema ulagaču dokumenata.

Slika 9-11 Postavljanje vodilica ADF-a

 **NAPOMENA:** Da biste spriječili zaglavljivanje, pazite da su vodilice ulazne ladice automatskog ulagača dokumenata pravilno podešene. S originalnog dokumenta uklonite sve klamerice, spajalice i ljepljivu traku.

 **NAPOMENA:** Originalni dokumenti ispisani na teškom, sjajnom papiru češće se zaglave od onih ispisanih na običnom papiru.

9. Otvorite ulagač dokumenata te provjerite i očistite valjke kompletne za umetanje dokumenata i podložak za odvajanje tako da uklonite sve vidljive dlačice i svu prašinu iz svakog valjka za povlačenje i podloška za odvajanje s pomoću čiste krpe bez dlačica navlažene toplom vodom. Detaljne upute pogledajte u videozapisu [Upute za čišćenje valjaka za povlačenje papira u pisačima HP LaserJet i PageWide](#).

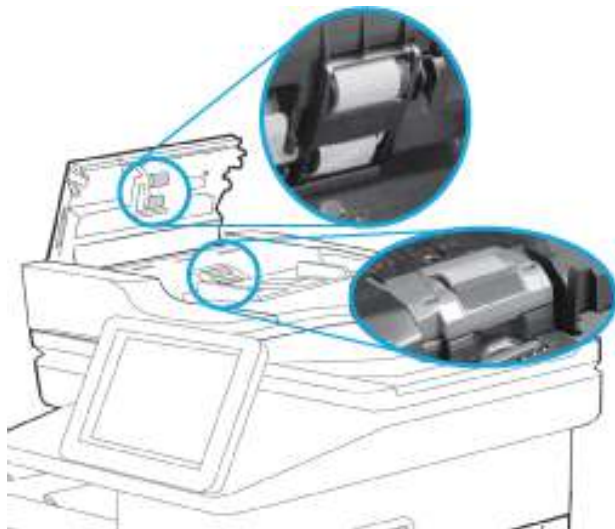

 **NAPOMENA:** Podignite sklop valjka da biste mogli očistiti drugi valjak

10. Ako se pogreška i dalje pojavljuje, obratite se ovlaštenom servisu ili davatelju podrške tvrtke HP ili se obratite korisničkoj podršci na adresi www.HP.com/go/contactHP.

 **NAPOMENA:** Da biste spriječili zaglavljivanje, pazite da su vodilice ulazne ladice automatskog ulagača dokumenata podešene usko uz dokument. S originalnog dokumenta uklonite sve klamerice i spajalice.

 **NAPOMENA:** Originalni dokumenti ispisani na teškom, sjajnom papiru češće se zaglave od onih ispisanih na običnom papiru.

13.B2.D1 pogreška zaglavljivanja u ladici 1

Slijedite postupak u nastavku da biste uklonili zaglavljeni papir u ladici 1.

Preporučena radnja za kupce

Kada dođe do zaglavljivanja, na upravljačkoj ploči može se pojaviti poruka i animacija za pomoć u uklanjanju zaglavljivanja.

- **13.B2.D1 Zaglavljivanje u ladici 1**

1. Ako vidite zaglavljeni papir u ladici 1, uklonite zaglavljeni papir povlačenjem ravno prema van.

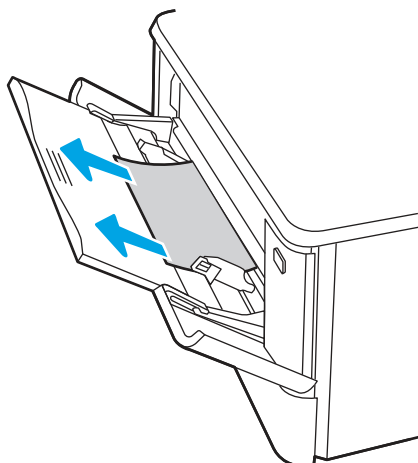

2. Ako ne možete vidjeti zaglavljeni list, zatvorite ladicu 1, a zatim izvadite ladicu 2.

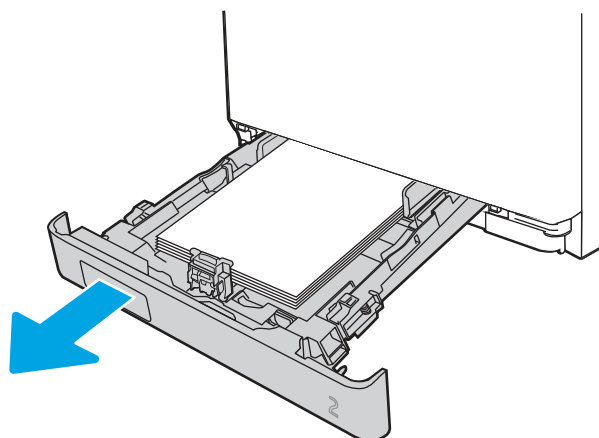

3. Na lijevoj strani udubljenja za ladicu 2 pritisnite jezičak kako biste spustili ploču ladice, a zatim uklonite sav papir. Izvadite zaglavljene papir opreznim povlačenjem ravno prema van.

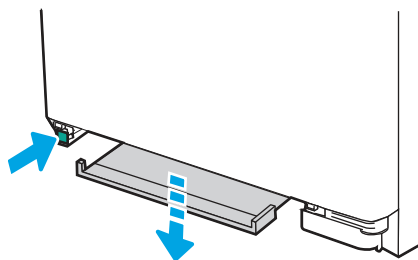

4. Gurnite ploču ladice prema gore natrag na mjesto.

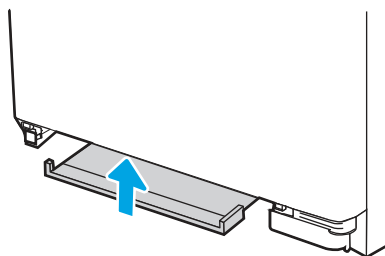

5. Ponovo umetnite ladicu 2.

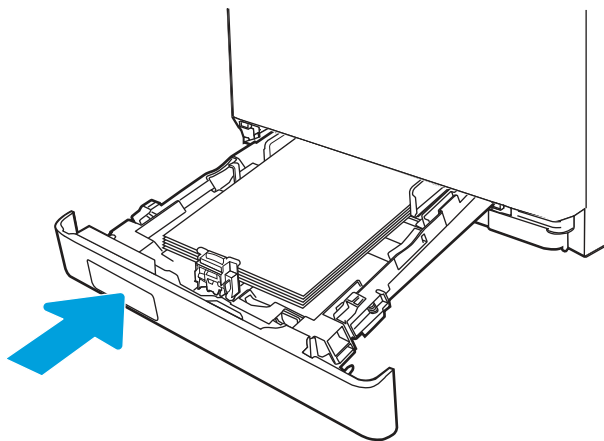

6. Provjerite odgovaraju li vrsta i kvaliteta papira koji se upotrebljava HP-ovim specifikacijama za pisač.

7. Ponovno otvorite ladicu 1 i umetnite papir u ladicu. Provjerite jesu li vodilice ladice postavljene na odgovarajuću veličinu papira.

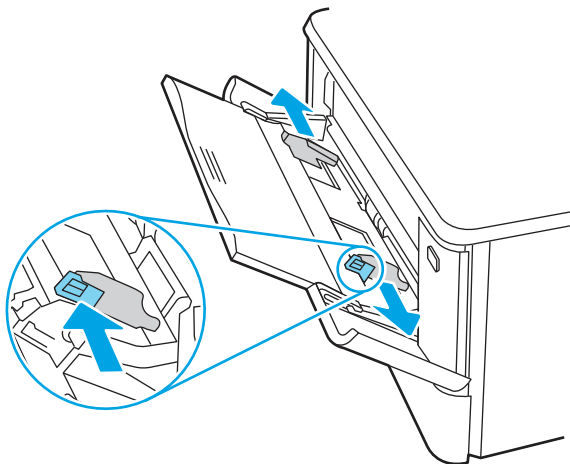

8. Provjerite nije li ladicu prepunjena. Papir bi trebao biti ispod tri trokuta na sljedećoj slici.

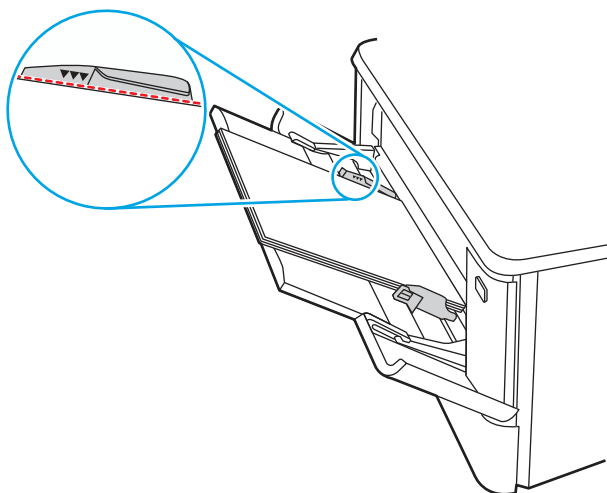

9. Ako se pogreška i dalje pojavljuje, obratite se svom HP-ovom davatelju usluga ili podrške ili se obratite podršci za korisnike na adresi www.hp.com/go/contactHP.

13.B2.D2 pogreška zaglavljenja u ladici 2

Slijedite postupak u nastavku da biste provjerili ima li još papira u ladici 2.

Kada dođe do zaglavljenja, na upravljačkoj ploči može se pojaviti poruka i animacija za pomoć u uklanjanju zaglavljenja.

- 13.B2.D2 Zaglavljenje papira u ladici 2

1. Izvucite ladicu iz pisača u potpunosti.

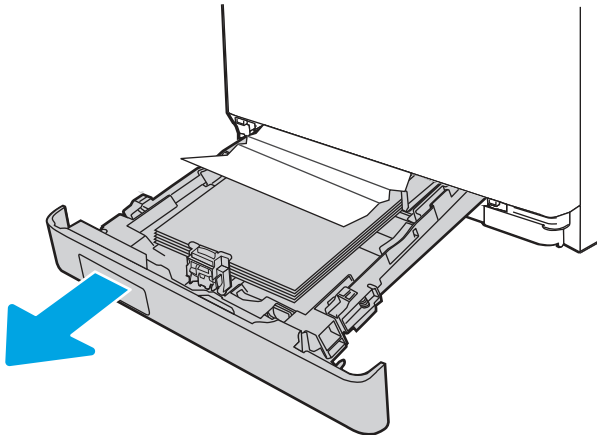

2. Uklonite zaglavljene ili oštećene listove papira.

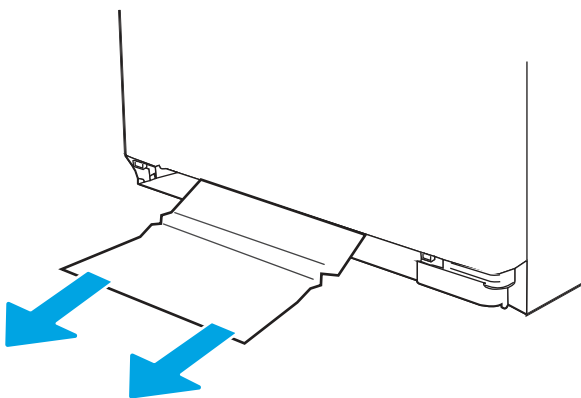

3. Ponovno umetnite i zatvorite ladicu 2.

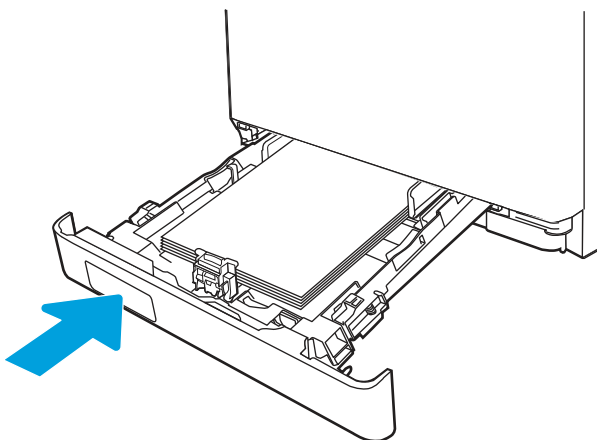

NAPOMENA: Prilikom ponovnog umetanja papira provjerite jesu li vodilice za papir ispravno postavljene za tu veličinu papira.

4. Otvorite stražnja vrata i potražite i uklonite sav papir ili prepreke na putu kojim prolazi papir.

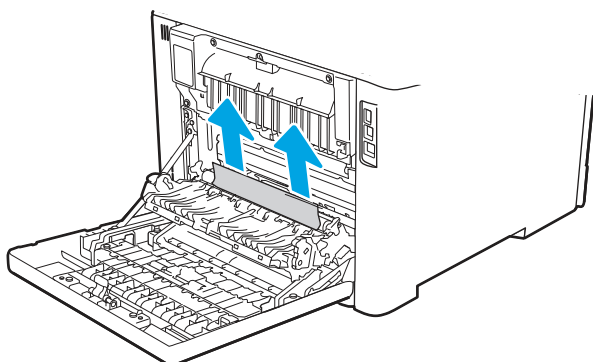
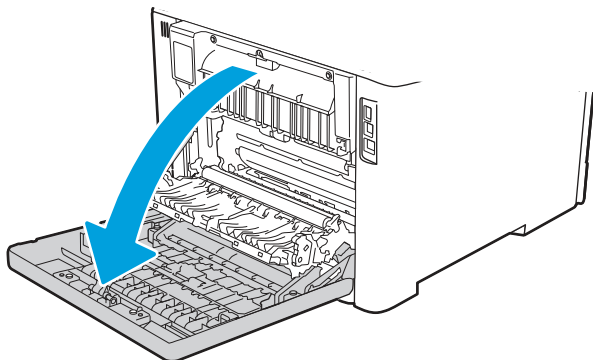

5. Provjerite ispunjavaju li vrsta i kvaliteta papira koji se koristi HP-ove specifikacije za pisač.
6. Ako se pogreška nastavi pojavljivati, provjerite jesu li vodilice za širinu i duljinu ladice postavljene na veličinu koja odgovara papiru koji se u tom trenutku nalazi u ladici te da snop papira u ladici ne prelazi oznaku za ulaganje ili jezičac na ladici (linija ispod 3 trokuta). Pogledajte sljedeće slike.

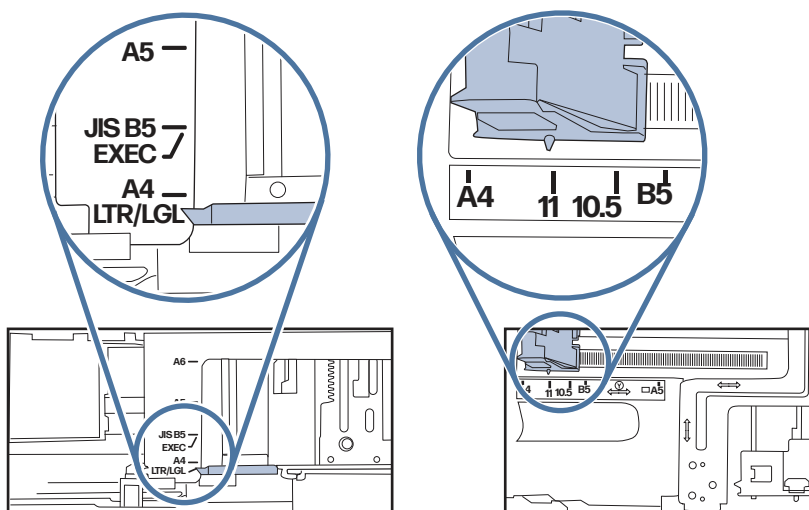

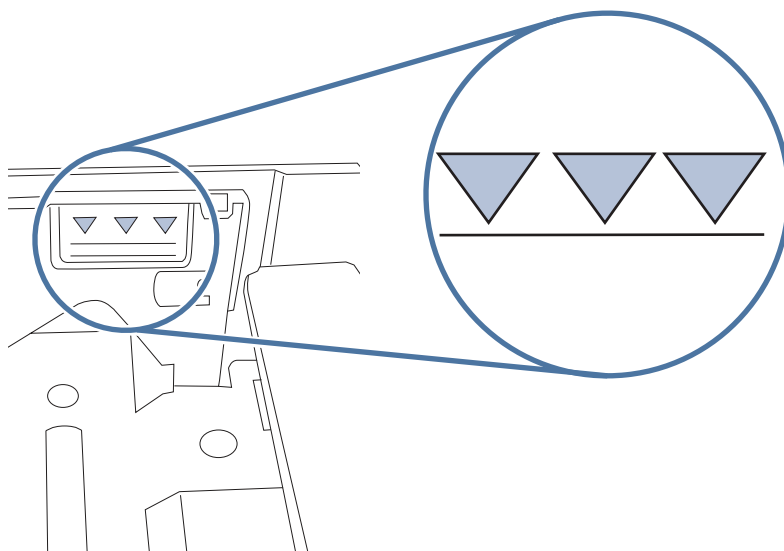

7. Ako se pogreška i dalje pojavljuje, obratite se svom HP-ovom davatelju usluga ili podrške ili se obratite podršci za korisnike na adresi www.hp.com/go/contactHP.

13.A3 pogreška zaglavljenja u ladici 3

Slijedite postupak u nastavku da biste provjerili ima li još papira u ladici 3.

Preporučena radnja za kupce

Kada dođe do zaglavljenja, na upravljačkoj ploči može se pojaviti poruka i animacija za pomoć u uklanjanju zaglavljenja.

- 13.A3.D3 - Zaglavljenje u ladici 3
1. Izvucite ladicu iz pisača u potpunosti.

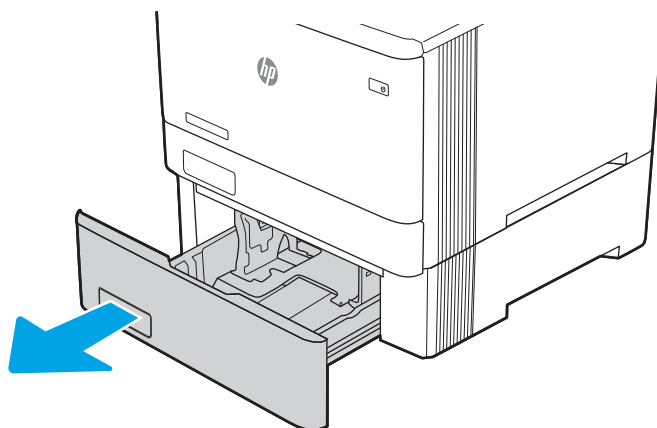

2. Uklonite zaglavljene ili oštećene listove papira.

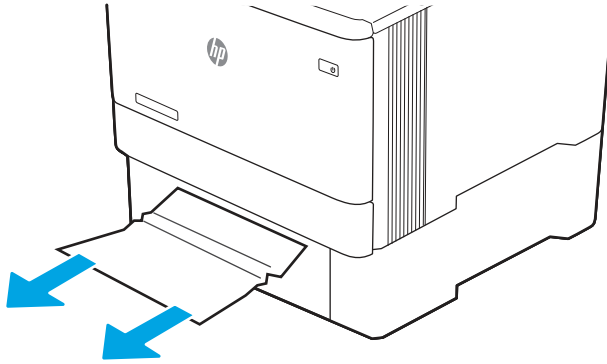

3. Ponovno umetnite i zatvorite ladicu 3.

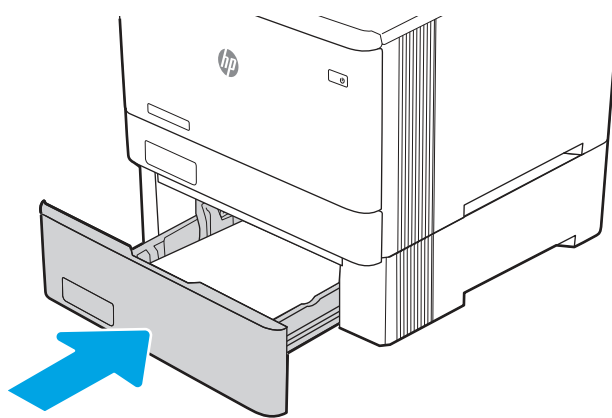

NAPOMENA: Prilikom ponovnog umetanja papira provjerite jesu li vodilice za papir ispravno postavljene za tu veličinu papira.

4. Otvorite stražnja vrata i potražite i uklonite sav papir ili prepreke na putu kojim prolazi papir.

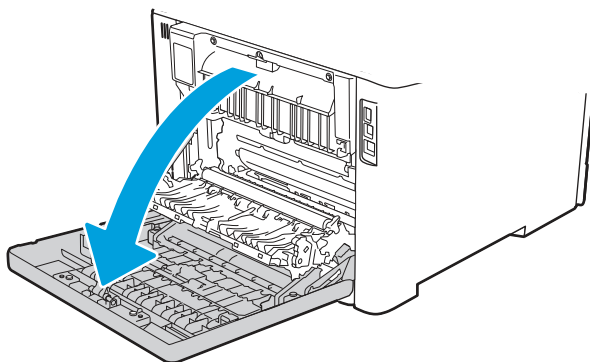

5. Provjerite ima li papira u sljedećem prostoru. Nježno povucite zaglavljenu papir da biste ga izvadili.

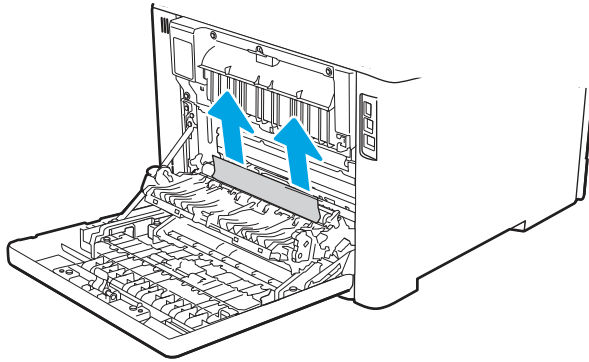

6. Ako se pogreška nastavi pojavljivati, provjerite jesu li vodilice za širinu i duljinu ladice postavljene na veličinu koja odgovara papiru koji se u tom trenutku nalazi u ladici te da snop papira u ladici ne prelazi oznaku za ulaganje ili jezičac na ladici (linija ispod 3 trokuta). Pogledajte sljedeće slike.

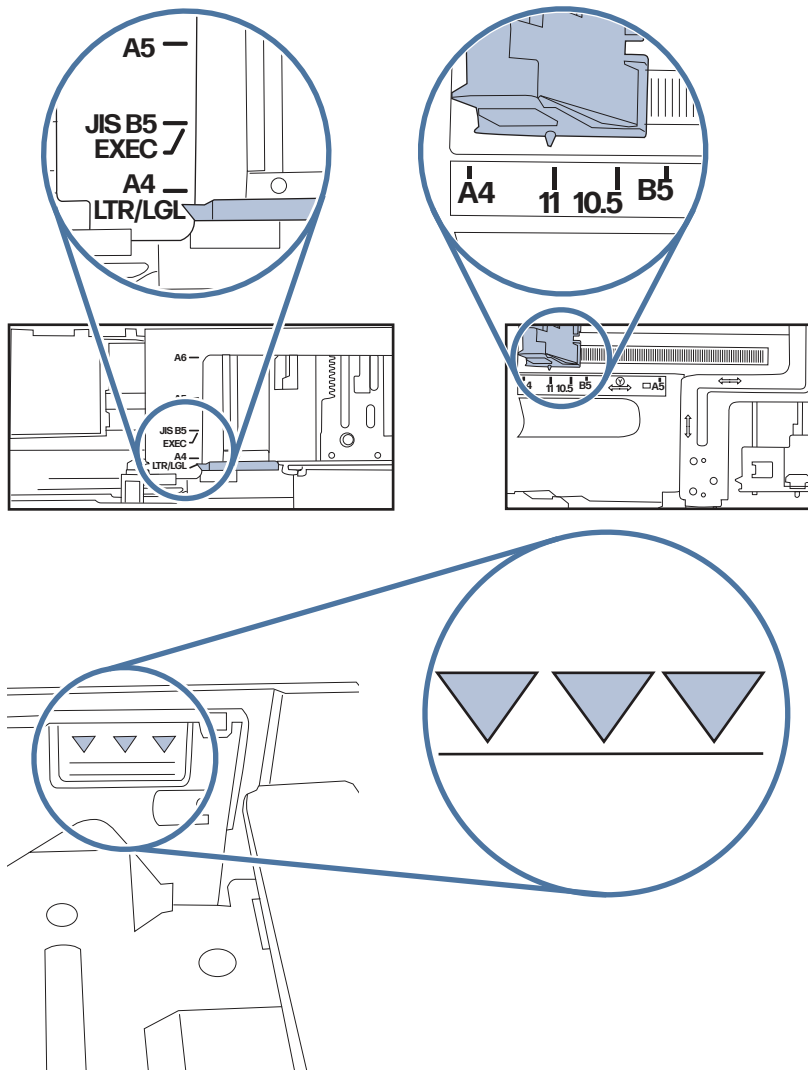

7. Provjerite ispunjavaju li vrsta i kvaliteta papira koji se koristi HP-ove specifikacije za pisač.

8. Ako se pogreška nastavi pojavljivati, obratite se podršci za korisnike na adresi www.hp.com/go/contactHP ili se obratite ovlaštenom HP-ovom servisu ili davatelju podrške.

13.B2 pogreška zaglavljenja u stražnjim vratima

Slijedite ovaj postupak da biste provjerili ima li zaglavljenog papira unutar stražnjih vrata.

Preporučena radnja za kupce

Kada dođe do zaglavljenja, na upravljačkoj ploči može se pojaviti poruka i animacija za pomoć u uklanjanju zaglavljenja.

- 13.B2.A1 - Zaglavljenje u stražnjim vratima
 - 13.B2.D1 - Zaglavljenje u stražnjim vratima
 - 13.B2.A2 - Zaglavljenje u stražnjim vratima
 - 13.B2.D2 - Zaglavljenje u stražnjim vratima
 - 13.B2.A3 - Zaglavljenje u stražnjim vratima
 - 13.B2.D3 - Zaglavljenje u stražnjim vratima
 - 13.B2.AD - Zaglavljenje u stražnjim vratima
 - 13.B2.DD - Zaglavljenje u stražnjim vratima
1. Izvucite ladicu iz pisača u potpunosti.

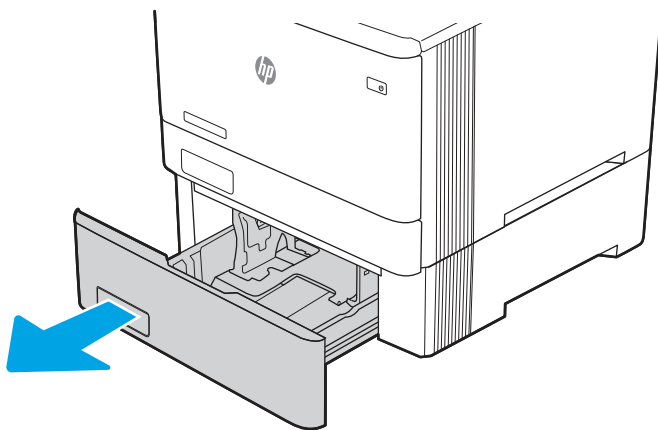

2. Uklonite zaglavljene ili oštećene listove papira.

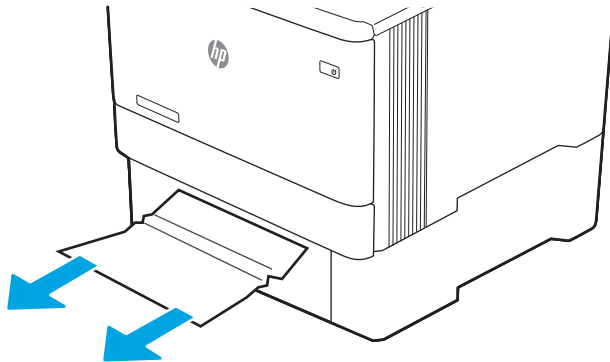

3. Ponovno umetnite i zatvorite ladicu 3.

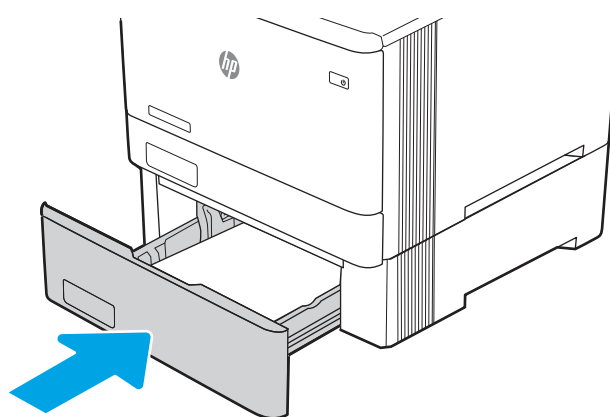

 **NAPOMENA:** Prilikom ponovnog umetanja papira provjerite jesu li vodilice za papir ispravno postavljene za tu veličinu papira.

4. Otvorite stražnja vrata i potražite i uklonite sav papir ili prepreke na putu kojim prolazi papir.

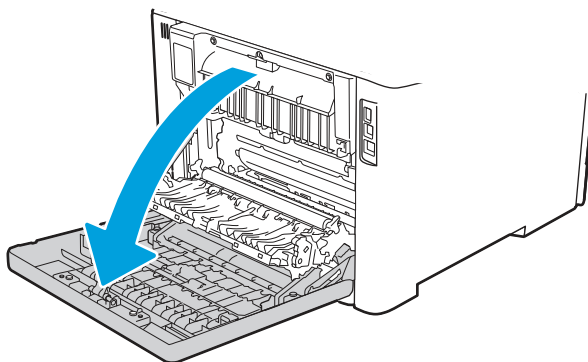

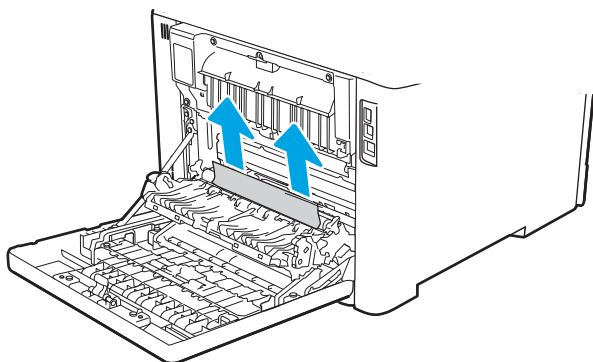

5. Ako se pogreška nastavi pojavljivati, provjerite jesu li vodilice za širinu i duljinu ladice postavljene na veličinu koja odgovara papiru koji se u tom trenutku nalazi u ladici te da snop papira u ladici ne prelazi oznaku za ulaganje ili jezičac na ladici (linija ispod 3 trokuta). Pogledajte sljedeće slike.

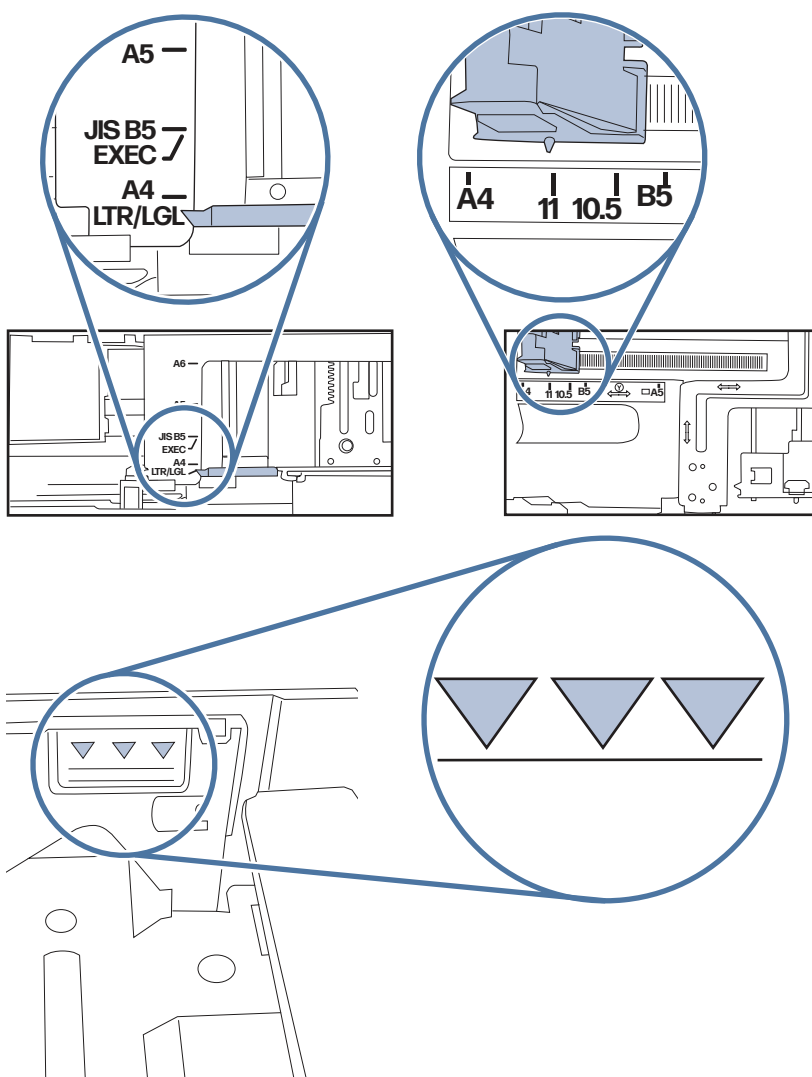

6. Provjerite ispunjavaju li vrsta i kvaliteta papira koji se koristi HP-ove specifikacije za pislač.

7. Ako se pogreška nastavi pojavljivati, obratite se podršci za korisnike na adresi www.hp.com/go/contactHP ili se obratite ovlaštenom HP-ovom servisu ili davatelju podrške.

13.B4, 13.B5 pogreška zaglavljenja na ulazu mehanizma za nanošenje tonera

Slijedite ovaj postupak da biste provjerili nema li papira u svim mogućim mjestima zaglavljenja na području mehanizma za nanošenje tonera.

Preporučena radnja za kupce

Kada dođe do zaglavljenja, na upravljačkoj ploči može se pojaviti poruka i animacija za pomoć u uklanjanju zaglavljenja.

- 13.B4.yz Zaglavljenje u stražnjim vratima
- 13.B5.yz Zaglavljenje u stražnjim vratima

y = vrsta zaglavljenja (A ili D)

z = vrsta papira na koji se ispisuje. Može biti 0 - 9 ili A - F.

OPREZ:

Dok se pisač upotrebljava, mehanizam za nanošenje tonera može biti vruć. Pričekajte da se mehanizam za nanošenje tonera ohladi prije nego što rukujete njime.

1. Otvorite stražnja vratašca.

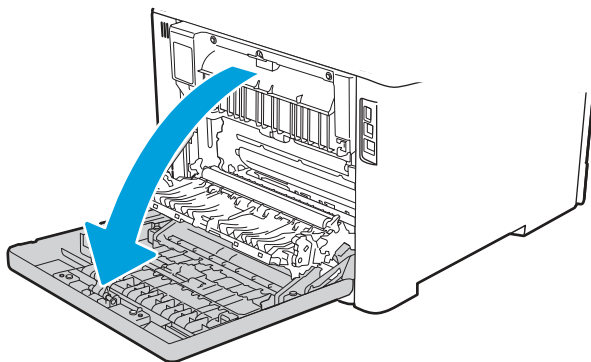

2. Oprezno izvucite zaglavljeni papir iz valjaka u području stražnjih vrata.

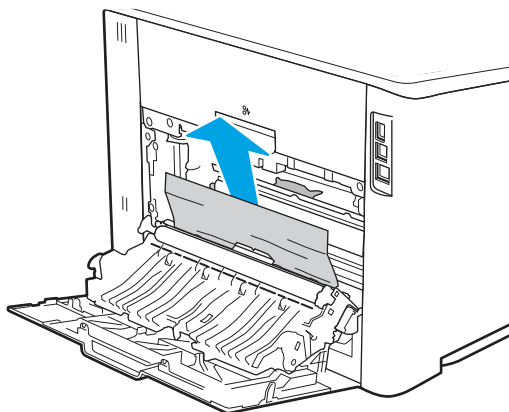

3. Ako u gornjim valjcima ima papira, oprezno izvucite zaglavljene papir iz valjaka u području stražnjih vrata.

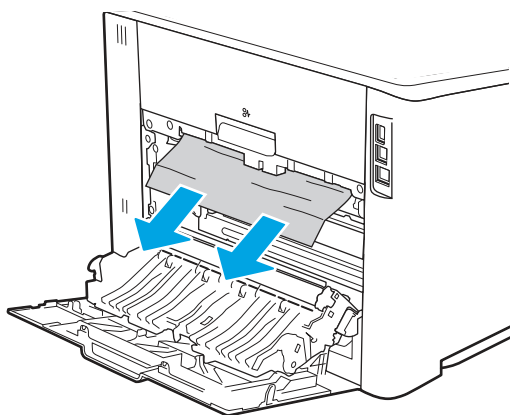

4. Zatvorite stražnja vrata.

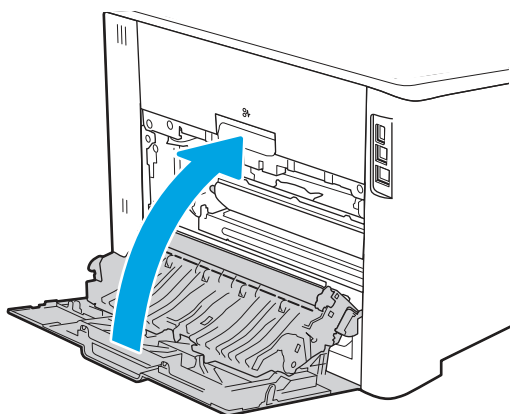

5. Provjerite ispunjavaju li vrsta i kvaliteta papira koji se koristi HP-ove specifikacije za pisač.
6. Provjerite jesu li vodilice ladice za papir postavljene na veličinu koja odgovara umetnutom papiru.
7. Ako se pogreška i dalje pojavljuje, obratite se svom HP-ovom davatelju usluga ili podrške ili se obratite podršci za korisnike na adresi www.hp.com/go/contactHP.

13.B9 pogreška zaglavljenja na izlazu mehanizma za nanošenje tonera

Slijedite ovaj postupak da biste provjerili nema li papira u svim mogućim mjestima zaglavljenja na području mehanizma za nanošenje tonera.

Preporučena radnja za kupce

Kada dođe do zaglavljenja, na upravljačkoj ploči može se pojaviti poruka i animacija za pomoć u uklanjanju zaglavljenja.

- 13.B9.yz Zaglavljenje u stražnjim vratima

y = vrsta zaglavljenja (A, C ili D)

z = vrsta papira na koji se ispisuje. Može biti 0 - 9 ili A - F.

 **OPREZ:**  Dok se pisač upotrebljava, mehanizam za nanošenje tonera može biti vruć. Pričekajte da se mehanizam za nanošenje tonera ohladi prije nego što rukujete njime.

1. Otvorite stražnja vratašca.

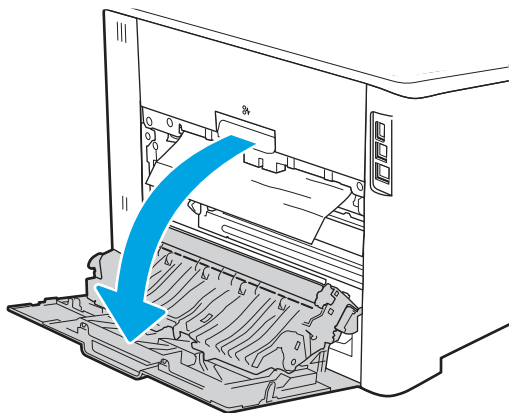

2. Oprezno izvucite zaglavljene papir iz valjaka u području stražnjih vrata.

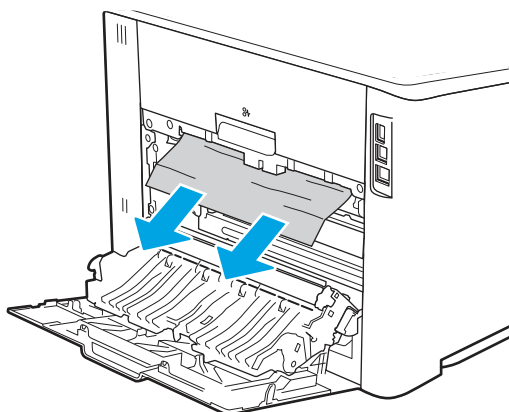

3. Zatvorite stražnja vrata.

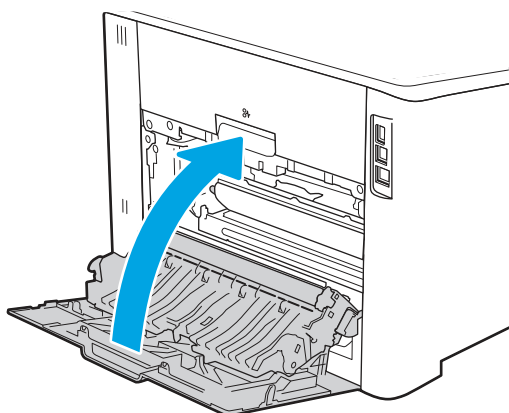

4. Ako se pogreška i dalje pojavljuje, provjerite ispunjavaju li vrsta i kvaliteta papira koji se koristi HP-ove specifikacije za pisač.
5. Ako se pogreška i dalje pojavljuje, obratite se svom HP-ovom davatelju usluga ili podrške ili se obratite podršci za korisnike na adresi www.hp.com/go/contactHP.

13.D1, 13.D3 pogreška zaglavljenja u dodatku za obostrani ispis

Slijedite ovaj postupak da biste provjerili nema li papira u svim mogućim mjestima zaglavljenja u svim područjima dodatka za automatski obostrani ispis.

Preporučena radnja za kupce

Kada dođe do zaglavljenja, na upravljačkoj ploči može se pojaviti poruka i animacija za pomoć u uklanjanju zaglavljenja.

- 13.D1.yz Zaglavljenje u dodatku za obostrani ispis (gornji dio dodatka za obostrani ispis)
- 13.D3.yz Zaglavljenje u dodatku za obostrani ispis (donji dio dodatka za obostrani ispis)

y = A ili D

x = 0 - 9 ili A - F

1. Provjerite izlazno područje pisača. Ako papir polagano izlazi, izvucite ga iz pisača.
2. Otvorite dodatak za obostrani ispis na stražnjoj strani pisača.

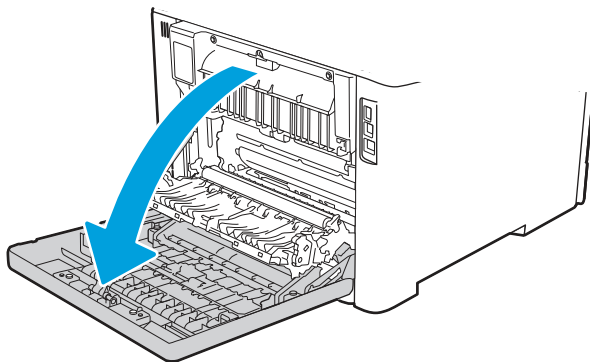

3. Iz stražnjih vrata pisača uklonite sve zaglavljene ili oštećene listove papira.

OPREZ:

Mehanizam za nanošenje tonera nalazi se iznad stražnjih vrata i vruć je. Nemojte gurati ruku u područje iznad stražnjih vrata sve dok se mehanizam za nanošenje tonera ne ohladi.

NAPOMENA: Potrebno je provjeriti ima li papira na 3 mjesta: iznad mehanizma za nanošenje tonera, na ulazu dodatka za obostrani ispis i na izlazu dodatka za obostrani ispis.

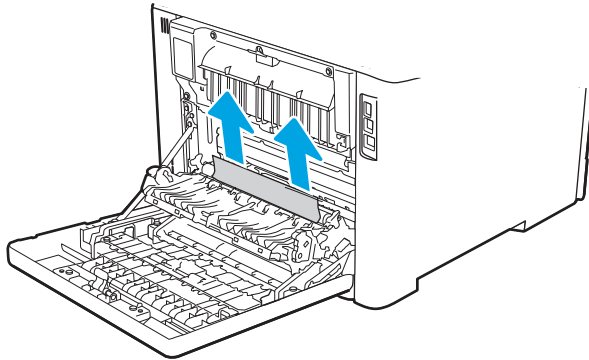
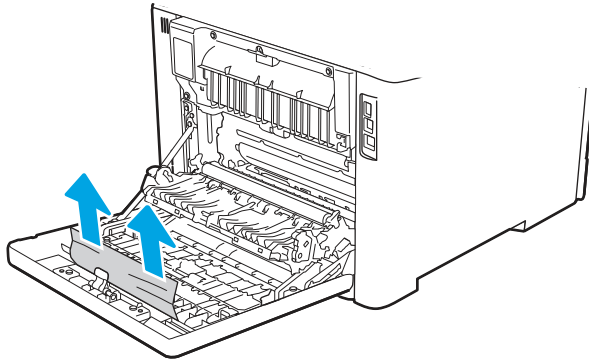
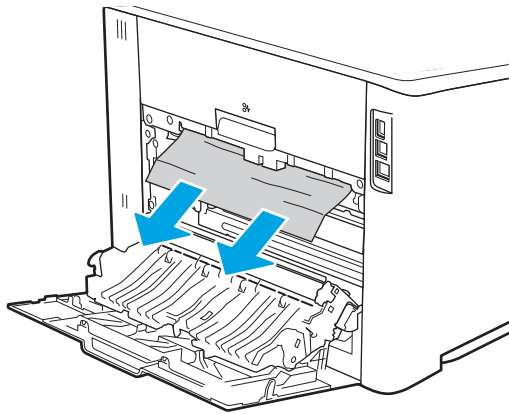

4. Zatvorite dodatak za obostrani ispis.

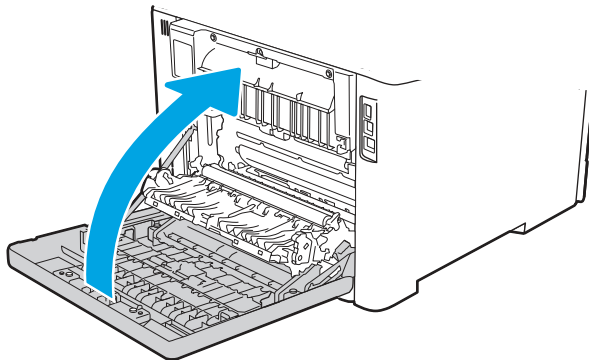

5. Ako se pogreška i dalje pojavljuje, provjerite ispunjavaju li vrsta i kvaliteta papira koji se koristi HP-ove specifikacije za pislač.
6. Ako se pogreška i dalje pojavljuje, obratite se svom HP-ovom davatelju usluga ili podrške ili se obratite podrški za korisnike na adresi www.hp.com/go/contactHP.

13.E1 pogreška zaglavljenja u izlaznom spremniku

Slijedite ovaj postupak da biste provjerili nema li papira u svim mogućim mjestima zaglavljenja u izlaznom spremniku.

Kada dođe do zaglavljenja, na upravljačkoj ploči može se pojaviti poruka i animacija za pomoć u uklanjanju zaglavljenja.

- 13.E1.yz - zaglavljenje u izlaznom spremniku

y = A ili D

z = 0 - 9 ili A - F

- Ako se papir vidi u izlaznom spremniku, uhvatite prednji rub papira i izvucite ga.

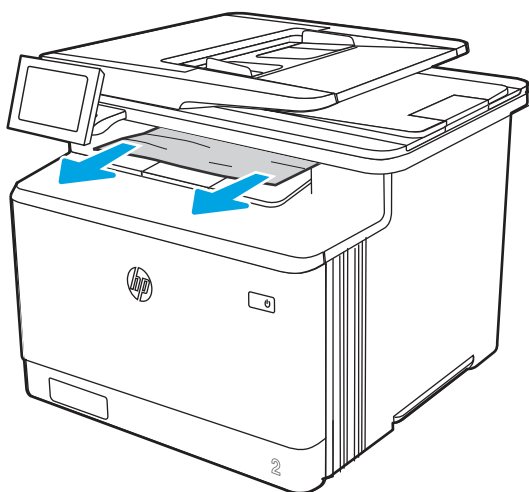

Rješavanje problema s kvalitetom ispisa u boji

Upotrijebite informacije u nastavku za rješavanje problema s kvalitetom ispisa, kvalitetom boje i kvalitetom slike na HP Color LaserJet Enterprise pisačima.

Uvod

Koraci za rješavanje problema mogu pomoći u rješavanju sljedećih nedostataka:

- Prazne stranice
- Crne stranice
- Boje koje nisu poravnate
- Izgužvan papir
- Tamne ili svijetle pruge

- Tamne ili svijetle crte
- Nejasan ispis
- Siva pozadina ili taman ispis
- Svijetli ispis
- Toner nije potpuno nanesen
- Nedostaje toner
- Raštrkane točke tonera
- Neravne slike
- Mrlje
- Crte

Rješavanje problema s kvalitetom ispisa

Kako biste riješili probleme s kvalitetom ispisa, isprobajte sljedeće korake redoslijedom kojim se prikazuju.

Za rješavanje problema određenih neispravnih slika, pogledajte odjeljak Rješavanje problema neispravnih slika.

Ažuriranje programskih datoteka za pisač

Pokušajte nadograditi programske datoteke pisača.

Upute potražite na web-mjestu www.hp.com/support.

Ispis iz drugog programa

Pokušajte ispisati iz nekog drugog programa.

Ako se stranica ispravno ispisa, problem je u programu iz kojeg ispisujete.

Provjera postavke vrste papira za zadatak ispisa

Provjerite postavke vrste papira prilikom ispisa iz softverskih programa, a ispisane su stranice zamrljane, mutne ili tamno ispisane, ako je papir izgužvan, na stranicama su razbacane mrlje tonera, toner nije potpuno nanesen ili na malim područjima nema tonera.

Provjera postavke vrste papira na upravljačkoj ploči

Provjerite postavku vrste na upravljačkoj ploči pisača i promijenite postavku po potrebi.

1. Otvorite i zatvorite ladicu za papir.
2. Slijedite upute na upravljačkoj ploči kako biste potvrdili ili promijenili postavke vrste i veličine papira za ladicu.
3. Provjerite zadovoljava li umetnuti papir specifikacije.
4. Postavite postavku vlažnosti i otpora na upravljačkoj ploči prema uvjetima u okruženju.

- a. Otvorite sljedeće izbornike:
 - i. Postavke
 - ii. Kopiranje/Ispis
 - iii. Kvaliteta ispisa
 - iv. Podešavanje vrste papira
 - b. Odaberite vrstu papira koja odgovara vrsti papira umetnutog u ladicu.
 - c. S pomoću strelica povećajte ili smanjite postavke vlažnosti i otpora.
5. Provjerite odgovaraju li postavke u upravljačkom programu pisača postavkama upravljačke ploče.

NAPOMENA: Postavke upravljačkog programa pisača nadjačat će sve postavke upravljačke ploče.

Provjera postavke za vrstu papira (Windows)

Provjerite vrstu papira za Windows i promijenite postavke prema potrebi.

NAPOMENA: Postavke upravljačkog programa pisača nadjačat će sve postavke upravljačke ploče.

1. U softverskom programu odaberite mogućnost **Ispis**.
2. Odaberite pisač, a zatim pritisnite gumb **Svojstva** ili **Osobne postavke**.
3. Pritisnite karticu **Papir/Kvaliteta**.
4. Na padajućem popisu **Vrsta papira** pritisnite opciju **Više...**
5. Proširite popis opcija za **Vrsta je:**
6. Proširite kategorija vrsta papira koja najbolje opisuje vaš papir.
7. Odaberite opciju za vrstu papira koji koristite i pritisnite gumb **U redu**.
8. Pritisnite gumb **U redu** kako biste zatvorili dijaloški okvir **Opcije dokumenta**. Za ispis zadatka u dijaloškom okviru **Ispis** pritisnite gumb **U redu**.

Provjera postavke za vrstu papira (macOS)

Provjerite postavku za macOS vrste papira i promijenite postavke prema potrebi.

1. Pritisnite izbornik **Datoteka**, a zatim pritisnite opciju **Ispis**.
2. U izborniku **Pisač** odaberite pisač.
3. Po zadanoj postavci upravljački program pisača prikazuje izbornik **Primjerci i stranice**. Otvorite padajući popis izbornika i pritisnite izbornik **Završna obrada**.
4. S padajućeg popisa **Vrsta medija** odaberite vrstu.
5. Kliknite gumb **Ispis**.

Provjera statusa spremnika s tonerom

Slijedite ove korake kako biste provjerili procjenu preostalog tonera u spremnicima i stanje drugih zamjenjivih dijelova za održavanje (ako postoje).

Prvi korak: Ispis stranice sa statusom potrošnog materijala

Na stranici sa statusom potrošnog materijala pokazuje se status spremnika s tintom.

1. Na početnom zaslonu upravljačke ploče pisača dodirnite gumb [Izvješća](#).
2. Odaberite izbornik [Stranice konfiguracije/statusa](#).
3. Odaberite [Stranice statusa potrošnog materijala](#), a zatim odaberite [Ispis](#) za ispis stranice.

Drugi korak: Provjera stanja potrošnog materijala

Provjera izvješća o statusu potrošnog materijala kako slijedi.

1. U izvješću o stanju potrošnog materijala provjerite postotak preostalog tonera u spremnicima i stanje drugih zamjenjivih dijelova za održavanje (ako postoje).

Može doći do problema s kvalitetom ispisa kad upotrebljavate spremnik s tonerom koji je pri kraju svojeg vijeka trajanja. Stranica sa stanjem potrošnog materijala pokazuje kad je potrošni materijal pri kraju. Kad HP-ov potrošni materijal gotovo dosegne kraj vijeka trajanja, istječe jamstvo HP Premium Protection za taj potrošni materijal.

Sada ne morate zamijeniti spremnik s tonerom osim ako kvaliteta ispisa više nije zadovoljavajuća. Bilo bi dobro da pri ruci imate zamjenu kad kvaliteta ispisa postane neprihvatljiva.

Ako smatrate da ne trebate zamijeniti spremnik s tonerom ili druge zamjenjive dijelove za održavanje, pogledajte brojeve HP-ovih originalnih dijelova na stranici sa stanjem potrošnog materijala.

2. Provjerite koristite li originalni spremnik tvrtke HP.

HP-ov originalni spremnik s tonerom sadrži riječ "HP" ili HP-ov logotip. Daljnje informacije o HP-ovim spremnicima potražite na adresi www.hp.com/go/learnaboutesupplies.

Ispisivanje stranice za čišćenje

Tijekom postupka ispisa papir, toner i čestice prašine mogu se nakupiti u pisaču i uzrokovati probleme s kvalitetom ispisa kao što su mrlje ili točkice tonera, razmazani toner, pruge, crte ili ponavljajući tragovi.

Slijedite ove korake kako biste očistili put kojim prolazi papir pisača:

1. Na početnom zaslonu upravljačke ploče pisača otvorite izbornik [Pomoćni alati](#).
2. Odaberite sljedeće izbornike:
 - a. [Održavanje](#)
 - b. [Kalibriranje/čišćenje](#)
 - c. [Stranica za čišćenje](#)
3. Za ispis stranice odaberite [Ispis](#).

Poruka **Čišćenje...** bit će prikazana na upravljačkoj ploči pisača. Postupak čišćenja traje oko nekoliko minuta. Nemojte isključivati pisač dok se postupak čišćenja ne dovrši. Kad se završi, bacite ispisanu stranicu.

Vizualno pregledajte spremnik ili spremnike s tonerom

Slijedite ove korake za provjeru svakog spremnika s tonerom:

1. Izvadite spremnik s tonerom iz pisača i provjerite je li zaštitna traka uklonjena.
2. Provjerite je li memorijski čip oštećen.
3. Pregledajte površinu zelenog bubnja.

⚠ OPREZ: Nemojte doticati bubanj za obradu slike. Otisci prstiju na bubnju za obradu slike mogu uzrokovati probleme u kvaliteti ispisa.

4. Ako na bubnju vidite ogrebotine, otiske prstiju ili druga oštećenja, zamijenite spremnik s tonerom.
5. Ponovno umetnite spremnik s tonerom i ispišite nekoliko stranica kako biste provjerili je li problem riješen.

Provjera papira i okruženja ispisa

S pomoću sljedećih informacija provjerite odabir papira i okruženja ispisa.

Prvi korak: Koristite papir koji odgovara specifikacijama tvrtke HP

Neki problemi s kvalitetom ispisa prouzročeni su kvalitetom papira koja ne odgovara HP specifikacijama.

- Uvijek koristite vrstu papira i težinu koju ovaj pisač podržava.
- Papir mora biti dobre kvalitete bez rezova, ureza, razderotina, mrlja, komadića vlakana, prašine, nabora, proreza te savijenih ili prelomljenih rubova.
- Koristite papir na kojem se nije ispisivalo.
- Koristite papir koji ne sadrži metalne materijale, kao što je sjajni prah.
- Koristite papir za laserske pisače. Nemojte koristiti papir koji je isključivo namijenjen inkjet pisačima.
- Ne koristite pregrub papir. Upotreba glatkijeg papira u pravilu daje bolju kvalitetu ispisa.

Drugi korak: Provjera okruženja ispisa

Okruženje može izravno utjecati na kvalitetu ispisa i čest je razlog za probleme s kvalitetom ispisa ili probleme s uvlačenjem papira. Isprobajte sljedeća rješenja:

- Maknite pisač s lokacija gdje ima propuha, poput otvorenih prozora ili vrata ili odušaka klimatizacijskog sustava.
- Pisač se ne smije izlagati temperaturi ili vlazi izvan raspona navedenog u specifikacijama pisača.
- Pisač nemojte postavljati u skućene prostore poput ormarića.
- Pisač postavite na čvrstu, ravnu površinu.
- Maknite sve što blokira ventilacijske otvore pisača. Pisaču je potreban dobar protok zraka sa svih strana, uključujući gornji dio.
- Pisač zaštitite od zrakom prenošenih čestica, prašine, pare, masnoće ili drugih elemenata koji mogu ostaviti naslage u unutrašnjosti proizvoda.

Treći korak: Poravnanje zasebnih ladica

Slijedite ove upute ako tekst i slike nisu ispravno centrirane ili poravnate na ispisanoj stranici kada ispisujete iz posebnih ladica.

1. Na početnom zaslonu upravljačke ploče pisača dodirnite gumb **Postavke**.
2. Odaberite sljedeće izbornike:
 - a. **Kopiranje/ispis ili Ispis**
 - b. **Kvaliteta ispisa**
 - c. **Registracija slika**
3. Odaberite **Ladica**, a zatim odaberite ladicu za podešavanje.
4. Odaberite **Ispis probne stranice**, a zatim slijedite upute na ispisanim stranicama.
5. Ponovno odaberite **Ispis probne stranice** kako biste potvrdili rezultate, a zatim ponovno podesite ako je potrebno.
6. Odaberite **Gotovo** kako biste spremili nove postavke.

Pokušajte promijeniti upravljački program

Ako ispisujete iz računalnog programa, a na ispisanim stranicama se pojavljuju neočekivane crte na slikama, nedostaje im tekst, nedostaju im slike, formatiranje nije ispravno ili je font zamijenjen, pokušajte koristiti drugi upravljački program.

Preuzmite drugi upravljački program pisača s web-mjesta za HP podršku:
<http://www.hp.com/support/colorIJM480MFP>.

Rješavanje problema kvalitete boja

Kalibracija pisača može osigurati kvalitetu ispisa u boji.

Kalibracija pisača za poravnanje boja

Baždarenje je funkcija pisača koja optimizira kvalitetu ispisa.

Slijedite ove korake kako biste riješili probleme s kvalitetom ispisa kao što su nepravna boja, sjene u boji, mutne slike ili drugi problemi s kvalitetom ispisa.

1. Na početnom zaslonu upravljačke ploče pisača otvorite izbornik **Pomoćni alati**.
2. Odaberite sljedeće izbornike:
 - **Održavanje**
 - **Kalibriranje/čišćenje**
 - **Potpuno kalibriranje**

3. Za pokretanje postupka kalibracije odaberite **Pokreni**.

Na upravljačkoj ploči pisača prikazat će se poruka **Kalibriranje**. Postupak kalibriranja traje nekoliko minuta. Nemojte isključivati pisač dok se postupak kalibriranja ne dovrši.

4. Pričekajte dok se pisač ne kalibrira, a zatim ponovno pokušajte ispisivati.

Rješavanje problema s pogreškama na slici

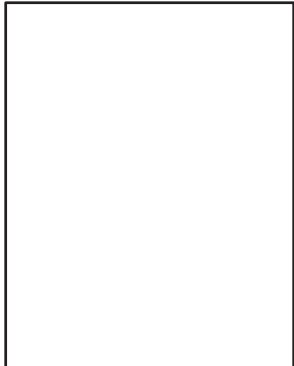
Pogledajte primjere pogrešaka na slici i korake za njihovo otklanjanje.

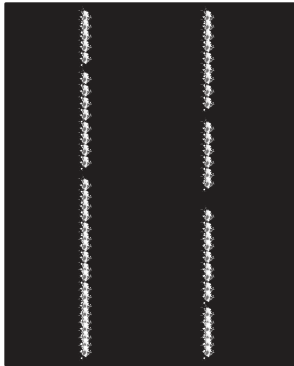
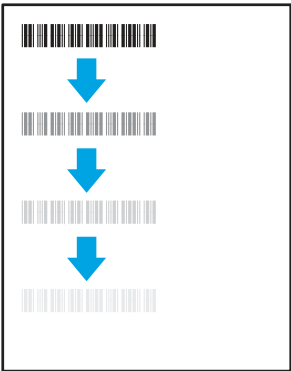
Tablica 9-2 Kratak tablični pregled pogrešaka na slici

Pogreška	Pogreška	Pogreška
<p data-bbox="252 260 608 283">Tablica 9-10 Svijetli ispis na stranici 181</p> 	<p data-bbox="654 260 1024 308">Tablica 9-8 Siva pozadina ili taman ispis na stranici 180</p> 	<p data-bbox="1056 260 1382 308">Tablica 9-5 Prazna stranica - nema ispisa na stranici 179</p> 
<p data-bbox="252 743 624 766">Tablica 9-4 Crna stranica na stranici 178</p> 	<p data-bbox="654 743 1013 766">Tablica 9-3 Prikaz pruga na stranici 178</p> 	<p data-bbox="1056 743 1410 791">Tablica 9-12 Prošarani ispis na stranici 182</p> 
<p data-bbox="252 1325 582 1373">Tablica 9-7 Pogreške mehanizma za nanošenje tonera na stranici 179</p> 	<p data-bbox="654 1325 997 1373">Tablica 9-9 Pogrešan položaj slike na stranici 181</p> 	<p data-bbox="1056 1325 1426 1398">Tablica 9-6 Pogreške poravnania temeljnih boja (samo modeli za boje) na stranici 179</p> 

Tablica 9-2 Kratak tablični pregled pogrešaka na slici (Nastavak)

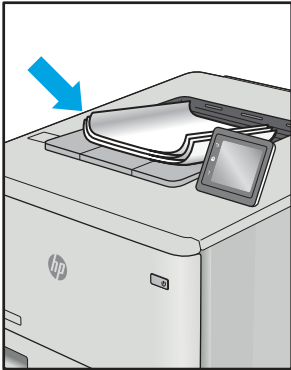
Pogreška	Pogreška	Pogreška
<p>Tablica 9-11 Izlazne pogreške na stranici 182</p> 		

Neispravna slika bez obzira na uzrok često se može popraviti istim koracima. Koristite sljedeće korake kao početnu točku za rješavanje problema s neispravnom slikom.

1. Ponovno ispišite dokument. Pogreške kvalitete ispisa mogu biti povremene ili mogu u potpunosti nestati s nastavkom ispisa.
2. Provjerite stanje spremnika. Ako je spremnik s tintom u stanju **Vrlo nisko** (previše je istrošen), zamijenite spremnik.
3. Provjerite odgovaraju li postavke upravljačkog programa i načina ispisa ladice mediju koji je umetnut u ladicu. Pokušajte koristiti drugi snop medija ili drugu ladicu. Pokušajte upotrijebiti drugi način ispisa.
4. Provjerite nalazi li se pisač u rasponu podržane radne temperature i vlažnosti.
5. Uvjerite se da vrstu, dimenzije i težinu papira podržava pisač. Pogledajte stranicu za podršku pisača na adresi support.hp.com za popis podržanih veličina i vrsta papira za pisač.

NAPOMENA: Pojam "spajanje" odnosi se na dio postupka ispisa kada se toner primjenjuje na papir.

Sljedeći primjeri prikazuju papir veličine letter koji je prošao kroz pisač kraćim rubom.

Tablica 9-3 Prikaz pruga

Primjer	Opis	Moguća rješenja
	<p>Tamne ili svijetle linije koje se ponavljaju cijelom duljinom stranice u obliku širokih i/ili impulsnih traka. Mogu biti oštre ili meke. Pogreška se javlja samo u područjima za ispunjavanje, ne u tekstu ili odjeljcima bez sadržaja za ispis.</p>	<ol style="list-style-type: none"> 1. Ponovno ispišite dokument. 2. Pokušajte ispisati iz druge ladice. 3. Zamijenite spremnik. 4. Koristite drugu vrstu papira. 5. Samo model Enterprise: Na početnom zaslonu upravljačke ploče pisača idite na izbornik Podešavanje vrste papira, a zatim odaberite način ispisa koji je namijenjen za malo teže medije. To smanjuje brzinu ispisa i može poboljšati kvalitetu ispisa. 6. Ako se problem nastavi pojavljivati, idite na support.hp.com.

Tablica 9-4 Crna stranica

Primjer	Opis	Moguća rješenja
	<p>Cijela je ispisana stranica crna.</p>	<ol style="list-style-type: none"> 1. Vizualna provjerite spremnik za oštećenja. 2. Provjerite jesu li spremnici ispravno postavljeni. 3. Zamijenite spremnik. 4. Ako se problem nastavi pojavljivati, idite na support.hp.com.

Tablica 9-5 Prazna stranica - nema ispisa

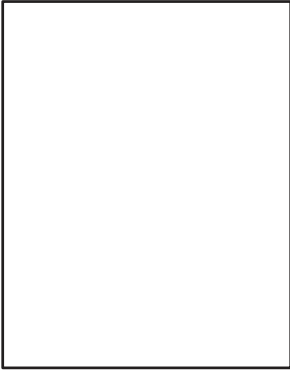
Primjer	Opis	Moguća rješenja
	Stranica je potpuno prazna, ne sadrži ispisani sadržaj.	<ol style="list-style-type: none"> 1. Provjerite jesu li spremnici originalni HP-ovi spremnici. 2. Provjerite jesu li spremnici ispravno postavljeni. 3. Ispis uz drugi spremnik. 4. Provjerite vrstu papira u ladici i podesite postavke pisača tako da odgovaraju. Po potrebi odaberite lakšu vrstu papira. 5. Ako se problem nastavi pojavljivati, idite na support.hp.com.

Tablica 9-6 Pogreške poravnanja temeljnih boja (samo modeli za boje)

Primjer	Opis	Moguća rješenja
	Jedna ili više temeljnih boja nije poravnata s ostalim bojama. Pogreška prepoznavanja obično se javlja sa žutom bojom.	<ol style="list-style-type: none"> 1. Ponovno ispišite dokument. 2. S upravljačke ploče pisača provedite kalibraciju pisača. 3. Ako je spremnik s tintom dosegao Vrlo nisku razinu ili je ispis vrlo blijed, zamijenite spremnik. 4. Na upravljačkoj ploči pisača upotrijebite značajku Vraćanje kalibracije za ponovno postavljanje kalibracije pisača na tvornički zadane vrijednosti. 5. Ako se problem nastavi pojavljivati, idite na support.hp.com.

Tablica 9-7 Pogreške mehanizma za nanošenje tonera

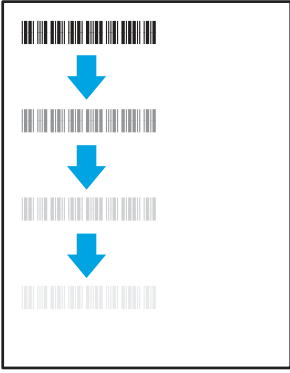
Primjer	Opis	Moguća rješenja
	Male sjene ili pomaci slike ponavljaju se. Ponovljena slika može biti sve blijeda svakim ponavljanjem.	<ol style="list-style-type: none"> 1. Ponovno ispišite dokument. 2. Provjerite vrstu papira u ladici i podesite postavke pisača tako da odgovaraju. Po potrebi odaberite lakšu vrstu papira. 3. Ako se problem nastavi pojavljivati, idite na support.hp.com.

Tablica 9-7 Pogreške mehanizma za nanošenje tonera (Nastavak)

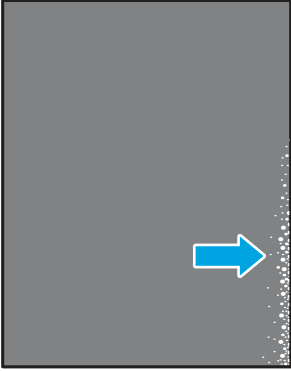
Primjer	Opis	Moguća rješenja
	<p>Toner se skida uzduž rubova. Ova je pogreška uobičajenija na rubovima stranice s visokom pokrivenosti i na lakšim medijima, ali do nje može doći bilo gdje na stranici.</p>	<ol style="list-style-type: none"> 1. Ponovno ispišite dokument. 2. Provjerite vrstu papira u ladici i podesite postavke pisača tako da odgovaraju. Ako je potrebno, odaberite težu vrstu papira. 3. Samo model Enterprise: S upravljačke ploče pisača idite na izbornik Od ruba do ruba i odaberite Uobičajeno. Ponovno ispišite dokument. 4. Samo model Enterprise: Na upravljačkoj ploči pisača odaberite Automatsko uključivanje margina i zatim ponovno ispišite dokument. 5. Ako se problem nastavi pojavljivati, idite na support.hp.com.

Tablica 9-8 Siva pozadina ili taman ispis

Primjer	Opis	Moguća rješenja
	<p>Slika ili tekst tamniji su od očekivanog i/ili je pozadina sive boje.</p>	<ol style="list-style-type: none"> 1. Uvjerite se da papir u ladici nije već prošao kroz pisač. 2. Koristite drugu vrstu papira. 3. Ponovno ispišite dokument. 4. Samo crno-bijeli model: Na početnom zaslonu upravljačke ploče pisača, idite na izbornik Podesi gustoću tonera, a zatim podesite gustoću tonera na nižu razinu. 5. Provjerite je li pisač unutar podržanog raspona radne temperature i vlažnosti. 6. Zamijenite spremnik. 7. Ako se problem nastavi pojavljivati, idite na support.hp.com.

Tablica 9-9 Pogrešan položaj slike

Primjer	Opis	Moguća rješenja
	<p>Slika nije centrirana ili je nakošena na stranici. Pogreška se pojavljuje kada papir nije pravilno postavljen u trenutku kada se povlači iz ladice i kreće putom papira.</p>	<ol style="list-style-type: none"> 1. Ponovno ispišite dokument. 2. Uklonite papir i ponovno napunite ladicu. Provjerite jesu li svi rubovi papira ravni. 3. Provjerite je li vrh snopa papira niži od indikatora pune ladice. Ne umećite papire u ladicu. 4. Pobrinite se da vodilice papira budu podešene za odgovarajuću veličinu papira. Vodilice ne postavljajte tako da stisnu snop papira. Podesite ih na utore ili oznake na ladici. 5. Ako se problem nastavi pojavljivati, idite na support.hp.com.

Tablica 9-10 Svijetli ispis

Primjer	Opis	Moguća rješenja
	<p>Ispisani sadržaj na cijeloj stranici je svijetle boje ili blijed.</p>	<ol style="list-style-type: none"> 1. Ponovno ispišite dokument. 2. Izvadite spremnik i protresite ga za preraspodjelu tonera. Ponovno umetnite spremnik s tonerom u pisač i zatvorite poklopac. Za grafički prikaz ovog postupka pogledajte <i>zamjena spremnika s tonerom</i>. 3. Samo crno-bijeli modeli: Pazite da je postavka <i>EconoMode</i> onemogućena na upravljačkoj ploči pisača i u upravljačkom programu pisača. 4. Provjerite jesu li spremnici ispravno postavljeni. 5. Ispišite stranicu statusa potrošnog materijala i provjerite preostali vijek trajanja spremnika i razinu upotrebe. 6. Zamijenite spremnik. 7. Ako se problem nastavi pojavljivati, idite na support.hp.com.

Tablica 9-11 Izlazne pogreške

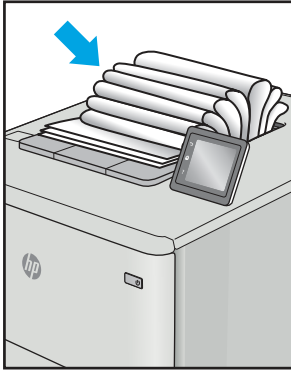
Primjer	Opis	Moguća rješenja
	<p>Ispisane stranice imaju savijene rubove. Savijeni rub može biti duž kratke ili duge strane papira. Moguće su dvije vrste savijanja:</p> <ul style="list-style-type: none"> • Pozitivno savijanje: Papir je savinut prema ispisanoj strani. Pogreška se javlja u suhom okruženju ili u slučaju visoke pokrivenosti stranice za ispis. • Negativno savijanje: Papir je savinut suprotno od ispisanog strane. Pogreška se javlja u vrlo vlažnom okruženju ili u slučaju niske pokrivenosti stranice za ispis. 	<ol style="list-style-type: none"> 1. Ponovno ispišite dokument. 2. Pozitivni savijanje: Na upravljačkoj ploči pisača odaberite vrstu papira koja je teža. Teže vrste papira stvaraju veću temperaturu za ispis. Negativno savijanje: S upravljačke ploče pisača, odaberite lakše vrste papira. Lakša vrsta papira stvara nižu temperaturu za ispis. Spremite papir u suhom okruženju prije upotrebe ili upotrijebite novo otvoreni papir. 3. Ispišite u načinu rada za obostrani ispis. 4. Ako se problem nastavi pojavljivati, idite na support.hp.com.
	<p>Papir se ne slaže ispravno u izlaznoj ladici. Snop je nejednoliko raspoređen, nakrivljen ili stranice možda završavaju na podu. Bilo koji od sljedećih uvjeta mogu uzrokovati ovu pogrešku:</p> <ul style="list-style-type: none"> • Jače savijanje papira • Papir u ladici je naboran ili nepravilnog oblika • Papir nije standardnog oblika, poput omotnica • Izlazna ladica je prepunjena 	<ol style="list-style-type: none"> 1. Ponovno ispišite dokument. 2. Izvucite produžetak izlazne ladice. 3. Ako je pogreška uzrokovana savijanjem papira, pogledajte rješavanje problema za „Izlazno savijanje“. 4. Koristite drugu vrstu papira. 5. Koristite svježe otvoreni papir. 6. Uklonite papir iz izlazne ladice prije nego što se ladica previše napuni. 7. Ako se problem nastavi pojavljivati, idite na support.hp.com.

Tablica 9-12 Prošarani ispis

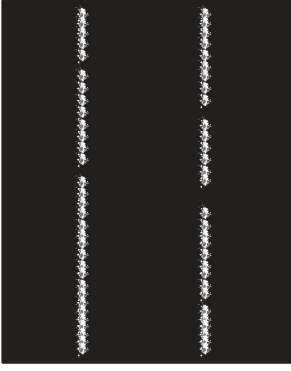
Primjer	Opis	Moguća rješenja
	<p>Svijetle okomite crte cijelom duljinom stranice. Pogreška se javlja samo u područjima za ispunjavanje, ne u tekstu ili odjeljcima bez sadržaja za ispis.</p>	<ol style="list-style-type: none"> 1. Ponovno ispišite dokument. 2. Izvadite spremnik i protresite ga za preraspodjelu tonera. Ponovno umetnite spremnik s tonerom u pisač i zatvorite poklopac. Za grafički prikaz ovog postupka pogledajte <i>zamjena spremnika s tonerom</i>. 3. Ako se problem nastavi pojavljivati, idite na support.hp.com. <p>NAPOMENA: Svijetle i tamne okomite crte mogu se javiti kad je okruženje izvan navedenog raspona temperature ili vlažnosti. Pogledajte specifikacije radnog okruženja pisača za dopuštene razine temperature i vlažnosti.</p>

Tablica 9-12 Prošarani ispis (Nastavak)

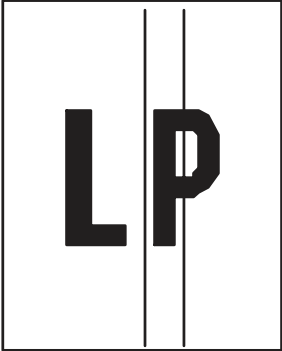
Primjer	Opis	Moguća rješenja
	<p>Tamne okomite linije koje se javljaju cijelom duljinom stranice. Do pogreške može doći bilo gdje na stranici, u području ispuna ili u odjeljcima bez ispisanih sadržaja. Na modelima boja, te linije ili pruge bit će također vidljive na ITB stranici za čišćenje.</p>	<ol style="list-style-type: none"> 1. Ponovno ispišite dokument. 2. Izvadite spremnik i protresite ga za preraspodjelu tonera. Ponovno umetnite spremnik s tonerom u pisač i zatvorite poklopac. Za grafički prikaz ovog postupka pogledajte <i>zamjena spremnika s tonerom</i>. 3. Ispišite stranicu za čišćenje. 4. Provjerite razinu tonera u spremniku. 5. Ako se problem nastavi pojavljivati, idite na support.hp.com.

Poboljšavanje kvalitete kopiranja

Ako na pisaču dođe do problema s kvalitetom kopiranja, isprobajte rješenja u nastavku redosljedom kojim se prikazuju kako biste riješili problem.

Najprije isprobajte ovih nekoliko jednostavnih koraka:

- Koristite plošni skener umjesto ulagača dokumenata.
- Koristite kvalitetne izvornike.
- Kod korištenja ulagača dokumenata pravilno uložite izvorni dokument u ulagač pomoću vodilica za papir kako biste izbjegli nejasne i iskrivljene slike.

Ako se problem i dalje pojavljuje, isprobajte ova dodatna rješenja. Ako ona ne riješe problem, dodatna rješenja potražite u odjeljku "Poboljšanje kvalitete ispisa".

Provjera je li staklo skenera prljavo ili umrljano

Informirajte se o rješavanju problema s kvalitetom kopiranja uzrokovanih krhotinama.

S vremenom se čestice krhotina mogu skupljati na staklu skenera i bijeloj plastičnoj podlozi ulagača dokumenata, što može uzrokovati pogreške u ispisu. Sljedećim postupkom očistite skener ako ispisane stranice imaju crte, neželjene linije, crne točkice, ako je slaba kvaliteta ispisa ili ako je ispisani tekst nejasan.

1. Pritisnite gumb za napajanje kako biste isključili pisač, a zatim iskopčajte kabel za napajanje iz utičnice.

2. Otvorite poklopac skenera.

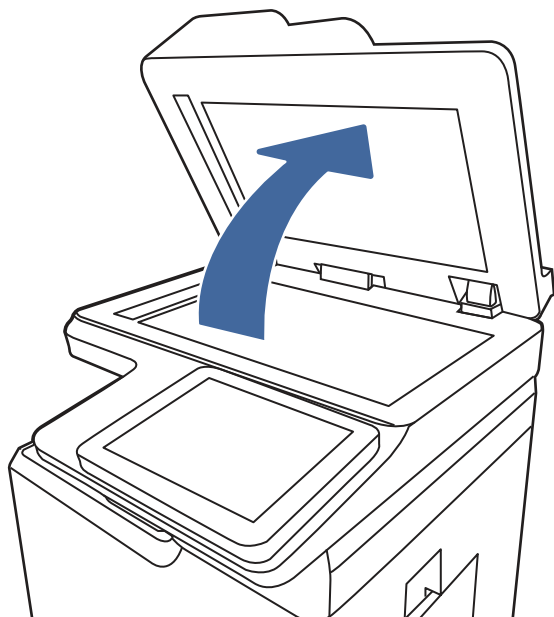

3. Očistite staklo skenera (oznaka 1) i trake ulagača za dokumente (oznaka 2, oznaka 3) mekom krpom ili spužvom namočenom u neabrazivno sredstvo za čišćenje stakla.

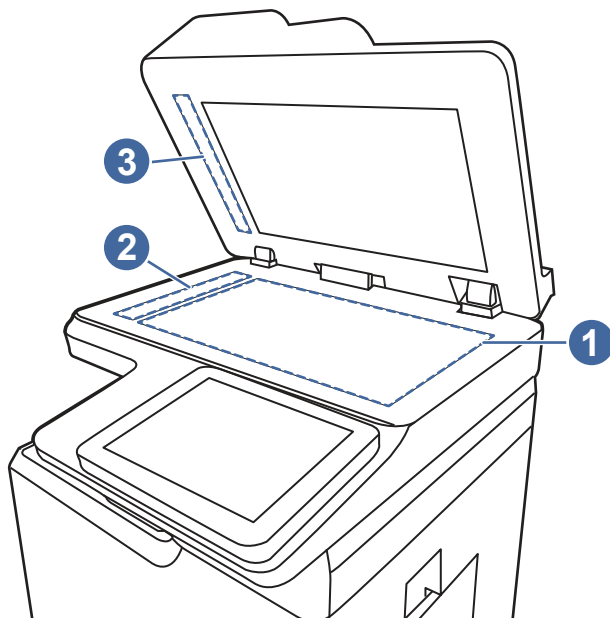

⚠ OPREZ: Nemojte upotrebljavati abrazivna sredstva, aceton, benzin, amonijak, etilni alkohol ili ugljik-tetraklorid na bilo kojem dijelu pisača; to može oštetiti pisač. Nemojte stavljati tekućine izravno na staklo ili gornju ploču. Mogle bi procuriti i oštetiti pisač.

📝 NAPOMENA: Ako imate problema s crtama na kopijama pri korištenju ulagača dokumenata, svakako očistite maleni stakleni pojas s lijeve strane skenera (oznaka 2, oznaka 3).

4. Obrišite staklo i bijelu plastičnu podlogu krpicom od antilop-kože ili spužvom od celuloze kako biste spriječili stvaranje mrlja.

5. Ukopčajte kabel za napajanje u utičnicu, a zatim pritisnite gumb za napajanje kako biste uključili pisač.

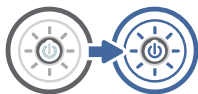

Kalibriranje skenera

Kalibracija je postupak koji optimizira kvalitetu skeniranja.

 **NAPOMENA:** Kad koristite ulagač dokumenata, uvijek podesite vodilice u ulaznom spremniku tako da prijanjaju uz originalni dokument.

1. Na početnom zaslonu upravljačke ploče pisača idite do aplikacije [Alati za podršku](#), a zatim odaberite ikonu [Alati za podršku](#).
2. Otvorite sljedeće izbornike:
 - a. [Održavanje](#)
 - b. [Kalibriranje/čišćenje](#)
 - c. [Kalibracija skenera](#)
3. Za pokretanje postupka kalibracije dodirnite gumb [Pokretanje](#). Slijedite odzivnike na zaslonu.
4. Pričekajte dok se pisač ne kalibrira, a zatim ponovno pokušajte kopirati.

Provjera postavki papira

Slijedite ove upute ako kopirane stranice imaju mrlje, nejasan ili taman tekst, ako su izgužvane ili imaju područja gdje se toner nije primio.

Provjeravanje opcija odabira papira

Slijedite korake u nastavku kako biste provjerili opcije odabira papira.

1. Na početnom zaslonu upravljačke ploče pisača idite do aplikacije [Kopiranje](#), a zatim odaberite ikonu [Kopiranje](#).
2. Odaberite [Mogućnosti](#) i zatim se pomaknite i odaberite [Odabir papira](#).
3. Odaberite [Veličina papira](#), a zatim odaberite jednu od unaprijed definiranih mogućnosti.
4. Odaberite [Vrsta papira](#), a zatim odaberite jednu od unaprijed definiranih mogućnosti.
5. Odaberite [Ladica za papir](#), a zatim odaberite jednu od unaprijed definiranih mogućnosti.
6. Odaberite [Gotovo](#) za spremanje opcija odabira papira.

Provjera postavki prilagodbe slike

Podesite postavke za optimiziranje kvalitete slike u izborniku [Kopiranje](#).

- **Sharpness (Oštrina):** Za jasniju ili manje oštru sliku. Na primjer, povećanje oštine učinit će tekst jasnijim, no smanjenje oštine može poboljšati izgled fotografija.
- **Tamno:** Povećajte ili smanjite količinu bijele i crne boje kod skeniranih slika.

- **Kontrast:** Povećajte ili smanjite razliku između najsvjetlije i najtamnije boje na stranici.
 - **Čišćenje pozadine:** Uklonite isprane boje iz pozadine skeniranih slika. Npr., ako je izvorni dokument otisnut na papiru u boji, pomoću ove značajke možete posvijetliti pozadinu, bez utjecaja na zatamnjenu sliku.
 - **Automatski ton:** Dostupno samo za pisače Flow. Pisač automatski podešava postavke **Tamno**, **Kontrast** i **Čišćenje pozadine** na vrijednosti koje najbolje odgovaraju dokumentu koji se skenira.
1. Na početnom zaslonu upravljačke ploče pisača idite do aplikacije **Kopiranje**, a zatim odaberite ikonu **Kopiranje**.
 2. Odaberite **Mogućnosti** i zatim se pomaknite i odaberite **Podešavanje slike**.
 3. Prilagodite klizače za postavljanje razina, a zatim odaberite **Gotovo**.
 4. Za pokretanje zadatka kopiranja odaberite **Kopiranje**.

NAPOMENA: Te su postavke privremene. Kada ste završili zadatak, pisač se vraća na zadane postavke.

Optimiziranje kvalitete kopiranja za tekst ili fotografije

Optimizirajte zadatak kopiranja za vrstu slike koja se kopira: tekst, grafika ili fotografije.

1. Na početnom zaslonu upravljačke ploče pisača idite do aplikacije **Kopiranje**, a zatim odaberite ikonu **Kopiranje**.
2. Odaberite **Mogućnosti**, a zatim odaberite **Optimiziranje teksta/slike**.
3. Odaberite neku od definiranih mogućnosti.
4. Za pokretanje zadatka kopiranja odaberite **Kopiranje**.

NAPOMENA: Te su postavke privremene. Kada ste završili zadatak, pisač se vraća na zadane postavke.

Kopiranje od ruba do ruba

Pomoću ove značajke možete izbjeći sjene koje se pojavljuju uz rubove kopija kad je izvorni dokument ispisan do samog ruba.

1. Na početnom zaslonu upravljačke ploče pisača idite do aplikacije **Kopiranje**, a zatim odaberite ikonu **Kopiranje**.
2. Odaberite **Mogućnosti**, a zatim odaberite **Od ruba do ruba**.
3. Ako se izvorni dokument ispisao blizu rubova papira, odaberite opciju **Ispis od ruba do ruba**.
4. Za pokretanje zadatka kopiranja odaberite **Kopiranje**.

Poboljšavanje kvalitete skeniranja

Isprobajte sljedeća osnovna rješenja kako biste poboljšali kvalitetu skenirane slike.

- Koristite plošni skener umjesto ulagača dokumenata.

- Koristite kvalitetne izvornike.
- Kod korištenja ulagača dokumenata pravilno uložite izvorni dokument u ulagač pomoću vodilica za papir kako biste izbjegli nejasne i iskrivljene slike.

Ako se problem i dalje pojavljuje, isprobajte ova dodatna rješenja. Ako ona ne riješe problem, dodatna rješenja potražite u odjeljku "Poboljšanje kvalitete ispisa".

Provjera je li staklo skenera prljavo ili umrljano

Informirajte se o rješavanju problema s kvalitetom kopiranja uzrokovanih krhotinama.

S vremenom se čestice krhotina mogu skupljati na staklu skenera i bijeloj plastičnoj podlozi ulagača dokumenata, što može uzrokovati pogreške u ispisu. Sljedećim postupkom očistite skener ako ispisane stranice imaju crte, neželjene linije, crne točkice, ako je slaba kvaliteta ispisa ili ako je ispisani tekst nejasan.

1. Pritisnite gumb za napajanje kako biste isključili pisač, a zatim iskopčajte kabel za napajanje iz utičnice.

2. Otvorite poklopac skenera.

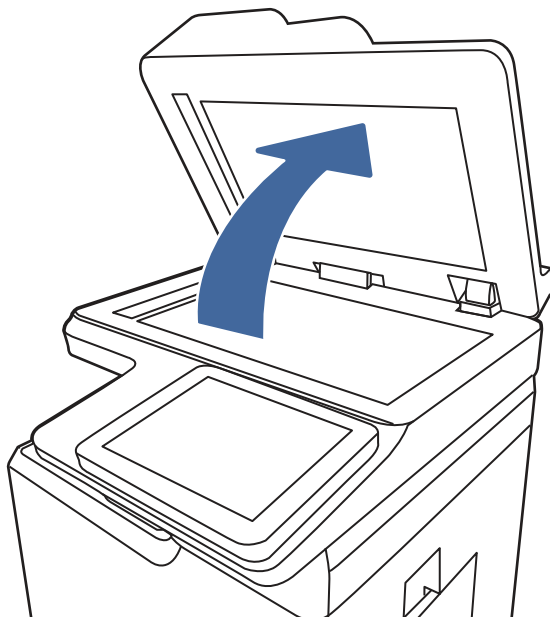

3. Očistite staklo skenera (oznaka 1) i trake ulagača za dokumente (oznaka 2, oznaka 3) mekom krpom ili spužvom namočenom u neabrazivno sredstvo za čišćenje stakla.

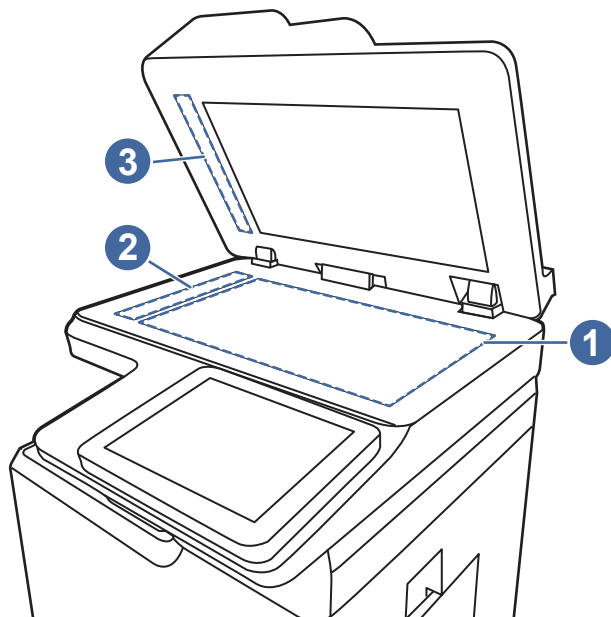

⚠ OPREZ: Nemojte upotrebljavati abrazivna sredstva, aceton, benzin, amonijak, etilni alkohol ili ugljik-tetraklorid na bilo kojem dijelu pisača; to može oštetiti pisač. Nemojte stavljati tekućine izravno na staklo ili gornju ploču. Mogle bi procuriti i oštetiti pisač.

📝 NAPOMENA: Ako imate problema s crtama na kopijama pri korištenju ulagača dokumenata, svakako očistite maleni stakleni pojas s lijeve strane skenera (oznaka 2, oznaka 3).

4. Obrišite staklo i bijelu plastičnu podlogu krpicom od antilop-kože ili spužvom od celuloze kako biste spriječili stvaranje mrlja.
5. Ukopčajte kabel za napajanje u utičnicu, a zatim pritisnite gumb za napajanje kako biste uključili pisač.

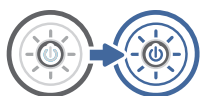

Provjera postavki rezolucije

Slijedite ove upute za podešavanje postavki rezolucije. Postavljanje velike rezolucije povećava veličinu datoteke i vrijeme skeniranja.

1. Na početnom zaslonu upravljačke ploče pisača idite do aplikacije **Skeniranje**, a zatim odaberite ikonu **Skeniranje**.
2. Odaberite jednu od sljedećih značajki skeniranja:
 - Skeniranje u e-poštu
 - Skeniranje u mrežnu mapu
 - Skeniranje na USB pogon

- Skeniranje na SharePoint®
3. Odaberite [Mogućnosti](#) zatim odaberite [Vrsta datoteke i razlučivost](#).
 4. Odaberite neku od prethodno definiranih opcija za [Rezoluciju](#) i zatim odaberite [Gotovo](#).
 5. Odaberite [Slanje](#) ili [Spremanje](#) za pokretanje skeniranja.

Provjera postavki boje

Slijedite ove upute za podešavanje postavki boja.

1. Na početnom zaslonu upravljačke ploče pisača idite do aplikacije [Skeniranje](#), a zatim odaberite ikonu [Skeniranje](#).
2. Odaberite jednu od sljedećih značajki skeniranja:
 - [Spremi u memoriju uređaja](#)
 - [Skeniranje u e-poštu](#)
 - [Skeniranje u mrežnu mapu](#)
 - [Skeniranje na USB](#)
 - [Skeniranje na SharePoint®](#)
3. Dodirnite gumb [Opcije](#).
4. U oknu [Opcije](#) pomaknite se do i odaberite [U boji / Crno-bijelo](#).
5. Odaberite neku od definiranih mogućnosti.
6. Dodirnite gumb [Slanje](#).

Provjera postavki prilagodbe slike

Podesite postavke u izborniku [Skeniranje](#) za optimiziranje kvalitete slike.

- **Sharpness (Oštrina):** Za jasniju ili manje oštru sliku. Na primjer, povećanje oštine učinit će tekst jasnijim, no smanjenje oštine može poboljšati izgled fotografija.
 - **Tamno:** Povećajte ili smanjite količinu bijele i crne boje kod skeniranih slika.
 - **Kontrast:** Povećajte ili smanjite razliku između najsvjetlije i najtamnije boje na stranici.
 - **Čišćenje pozadine:** Uklonite isprane boje iz pozadine skeniranih slika. Npr., ako je izvorni dokument otisnut na papiru u boji, pomoću ove značajke možete posvijetliti pozadinu, bez utjecaja na zatamnjenost slike.
 - **Automatski ton:** Dostupno samo za pisače Flow. Pisač automatski podešava postavke [Tamno](#), [Kontrast](#) i [Čišćenje pozadine](#) na vrijednosti koje najbolje odgovaraju dokumentu koji se skenira.
1. Na početnom zaslonu upravljačke ploče pisača idite do aplikacije [Skeniranje](#), a zatim odaberite ikonu [Skeniranje](#).
 2. Odaberite jednu od sljedećih značajki skeniranja:
 - [Skeniranje u e-poštu](#)

- Skeniranje u mrežnu mapu
 - Skeniranje na USB pogon
 - Skeniranje u memoriju zadataka
 - Skeniranje na SharePoint®
3. Odaberite **Mogućnosti** i zatim odaberite **Podešavanje slike**.
 4. Prilagodite klizače za postavljanje razina, a zatim odaberite **Gotovo**.
 5. Odaberite **Slanje** ili **Spremanje** za pokretanje skeniranja.

NAPOMENA: Te su postavke privremene. Kada ste završili zadatak, pisač se vraća na zadane postavke.

Optimiziranje kvalitete skeniranja za tekst ili slike

Optimizirajte zadatak skeniranja za vrstu slike koja se skenira: tekst, grafika ili fotografije.

1. Na početnom zaslonu upravljačke ploče pisača idite do aplikacije **Skeniranje**, a zatim odaberite ikonu **Skeniranje**.
2. Odaberite jednu od sljedećih značajki skeniranja:
 - Skeniranje u e-poštu
 - Skeniranje u mrežnu mapu
 - Skeniranje na USB pogon
 - Skeniranje u memoriju zadataka
 - Skeniranje na SharePoint®
3. Odaberite **Mogućnosti**, a zatim odaberite **Optimiziranje teksta/slike**.
4. Odaberite neku od definiranih mogućnosti.
5. Odaberite **Slanje** ili **Spremanje** za pokretanje skeniranja.

NAPOMENA: Te su postavke privremene. Kada ste završili zadatak, pisač se vraća na zadane postavke.

Provjera postavki izlazne kvalitete

Ova postavka podešava razinu kompresije prilikom spremanja datoteke. Za najbolju kvalitetu odaberite najveću postavku.

1. Na početnom zaslonu upravljačke ploče pisača idite do aplikacije **Skeniranje**, a zatim odaberite ikonu **Skeniranje**.
2. Odaberite jednu od sljedećih značajki skeniranja:
 - Skeniranje u e-poštu
 - Skeniranje u mrežnu mapu

- Skeniranje na USB pogon
 - Skeniranje na SharePoint®
3. Odaberite **Mogućnosti** zatim odaberite **Vrsta datoteke i razlučivost**.
 4. Odaberite jednu od prethodno definiranih **Kvaliteta i veličina datoteke** mogućnosti, a zatim odaberite **Gotovo**.
 5. Odaberite **Slanje** ili **Spremanje** za pokretanje skeniranja.

Poboljšanje kvalitete slike faksa

Ako na pisaču dođe do problema s kvalitetom faksiranja, isprobajte rješenja u nastavku redoslijedom kojim se prikazuju kako biste riješili problem.

Najprije isprobajte ovih nekoliko jednostavnih koraka:

- Koristite plošni skener umjesto ulagača dokumenata.
- Koristite kvalitetne izvornike.
- Kod korištenja ulagača dokumenata pravilno uložite izvorni dokument u ulagač pomoću vodilica za papir kako biste izbjegli nejasne i iskrivljene slike.

Ako se problem i dalje pojavljuje, isprobajte ova dodatna rješenja. Ako ona ne riješe problem, dodatna rješenja potražite u odjeljku "Poboljšanje kvalitete ispisa".

Provjera je li staklo skenera prljavo ili umrljano

Informirajte se o rješavanju problema s kvalitetom kopiranja uzrokovanih krhotinama.

S vremenom se čestice krhotina mogu skupljati na staklu skenera i bijeloj plastičnoj podlozi ulagača dokumenata, što može uzrokovati pogreške u ispisu. Sljedećim postupkom očistite skener ako ispisane stranice imaju crte, neželjene linije, crne točkice, ako je slaba kvaliteta ispisa ili ako je ispisani tekst nejasan.

1. Pritisnite gumb za napajanje kako biste isključili pisač, a zatim iskopčajte kabel za napajanje iz utičnice.

2. Otvorite poklopac skenera.

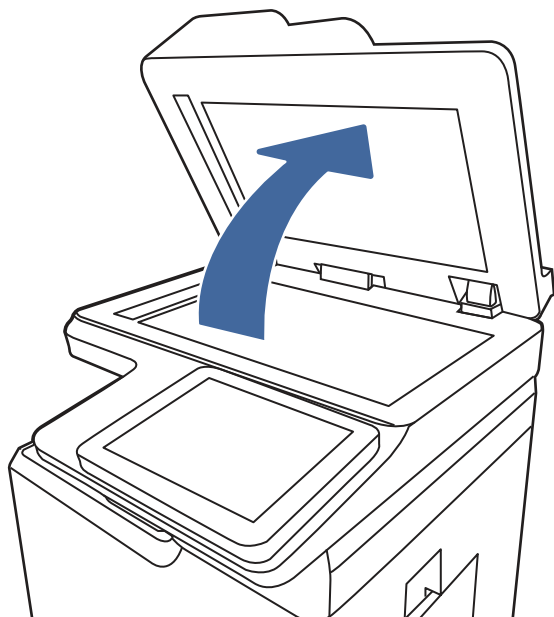

3. Očistite staklo skenera (oznaka 1) i trake ulagača za dokumente (oznaka 2, oznaka 3) mekom krpom ili spužvom namočenom u neabrazivno sredstvo za čišćenje stakla.

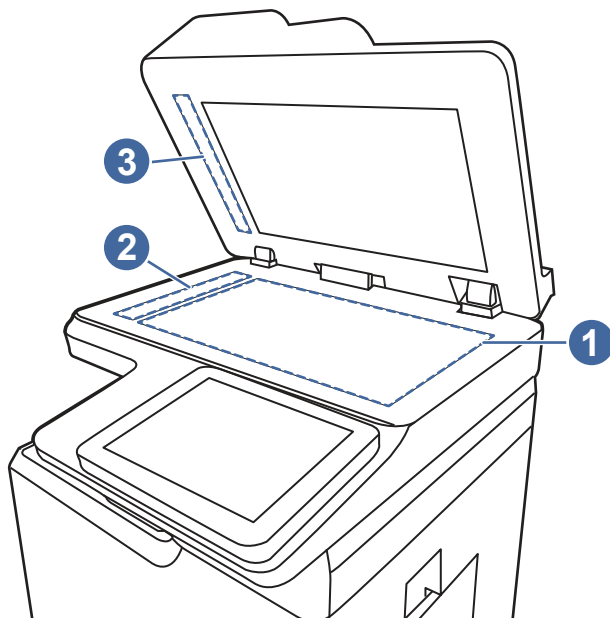

⚠ OPREZ: Nemojte upotrebljavati abrazivna sredstva, aceton, benzin, amonijak, etilni alkohol ili ugljik-tetraklorid na bilo kojem dijelu pisača; to može oštetiti pisač. Nemojte stavljati tekućine izravno na staklo ili gornju ploču. Mogle bi procuriti i oštetiti pisač.

📝 NAPOMENA: Ako imate problema s crtama na kopijama pri korištenju ulagača dokumenata, svakako očistite maleni stakleni pojas s lijeve strane skenera (oznaka 2, oznaka 3).

4. Obrišite staklo i bijelu plastičnu podlogu krpicom od antilop-kože ili spužvom od celuloze kako biste spriječili stvaranje mrlja.

5. Ukopčajte kabel za napajanje u utičnicu, a zatim pritisnite gumb za napajanje kako biste uključili pisač.

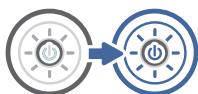

Provjera postavki rezolucije faksiranja

Prilagodite rezoluciju odlazećih faksova prema potrebi. Odabirom veće postavke rezolucije povećava se veličina faksa i trajanje slanja.

1. Na početnom zaslonu upravljačke ploče pisača idite do aplikacije **Faks**, a zatim odaberite ikonu **Faks**.
2. Odaberite **Mogućnosti**.
3. U oknu Opcije pomaknite se do i odaberite **Razlučivost**.
4. Odaberite neku od prethodno definiranih opcija i zatim za slanje faksa odaberite **Slanje**.

Provjera postavki prilagodbe slike

Podesite postavke u izborniku **Faks** za optimiziranje kvalitete slike.

- **Sharpness (Oštrina)**: Za jasniju ili manje oštru sliku. Na primjer, povećanje oštine učinit će tekst jasnijim, no smanjenje oštine može poboljšati izgled fotografija.
 - **Tamno**: Povećajte ili smanjite količinu bijele i crne boje kod skeniranih slika.
 - **Kontrast**: Povećajte ili smanjite razliku između najsvjetlije i najtamnije boje na stranici.
 - **Čišćenje pozadine**: Uklonite isprane boje iz pozadine skeniranih slika. Npr., ako je izvorni dokument otisnut na papiru u boji, pomoću ove značajke možete posvijetliti pozadinu, bez utjecaja na zatamnjenost slike.
 - **Automatski ton**: Dostupno samo za pisače Flow. Pisač automatski podešava postavke **Tamno**, **Kontrast** i **Čišćenje pozadine** na vrijednosti koje najbolje odgovaraju dokumentu koji se skenira.
1. Na početnom zaslonu upravljačke ploče pisača idite do aplikacije **Faks**, a zatim odaberite ikonu **Faks**.
 2. Odaberite **Mogućnosti**.
 3. U oknu Opcije pomaknite se do i odaberite **Podešavanje slike**.
 4. Prilagodite klizače za postavljanje razina, a zatim odaberite **Gotovo**.
 5. Odaberite **Slanje** da biste poslali faks.

NAPOMENA: Te su postavke privremene. Kada ste završili zadatak, pisač se vraća na zadane postavke.

Optimiziranje kvalitete faksa za tekst ili slike

Optimizirajte zadatak faksiranja za vrstu slike koja se skenira: tekst, grafika ili fotografije.

1. Na početnom zaslonu upravljačke ploče pisača idite do aplikacije [Faks](#), a zatim odaberite ikonu [Faks](#).
2. Odaberite [Mogućnosti](#).
3. U oknu Opcije pomaknite se do i odaberite [Optimiziranje teksta/slike](#).
4. Odaberite neku od definiranih mogućnosti.
5. Odaberite [Slanje](#) da biste poslali faks.

NAPOMENA: Te su postavke privremene. Kada ste završili zadatak, pisač se vraća na zadane postavke.

Provjera postavke za ispravljanje pogrešaka

Provjerite je li je omogućena postavka za [Automatsko ispravljanje pogrešaka](#). Ova postavka može poboljšati kvalitetu slike.

1. Na početnom zaslonu upravljačke ploče pisača idite do aplikacije [Postavke](#), a zatim odaberite ikonu [Postavke](#).
2. Otvorite sljedeće izbornike:
 - a. [Faksiranje](#)
 - b. [Postavke slanja faksa](#)
 - c. [Opće postavke slanja faksa](#)
3. Postavljanje opcije [Automatsko ispravljanje pogrešaka](#). Dodirnite gumb [Gotovo](#).

Provjera postavke prilagođavanja stranici

Ako je postavka [Prilagođavanje stranici](#) omogućena, a dolazni faks je veći od zadane veličine stranice, pisač će pokušati prilagoditi faks veličini stranice. Ako je postavka onemogućena, veće slike ispisat će se na više stranica.

1. Na početnom zaslonu upravljačke ploče pisača idite do aplikacije [Postavke](#), a zatim odaberite ikonu [Postavke](#).
2. Otvorite sljedeće izbornike:
 - a. [Faksiranje](#)
 - b. [Postavke primanja faksa](#)
 - c. [Zadane mogućnosti zadatka](#)
 - d. [Prilagođavanje stranici](#)
3. Odaberite opciju [Uključeno](#) kako biste omogućili postavku ili odaberite opciju [Isključeno](#) kako biste je onemogućili.

Slanje na drugi faks uređaj

Problem može biti vezan uz postavke faksa ili status potrošnog materijala uređaja.

Pokušajte poslati faks na drugi uređaj. Ako se kvaliteta faksa poboljša, problem je u postavkama faksa ili statusu potrošnog materijala izvornog primatelja.

Provjerite faks uređaj pošiljatelja

Pokušajte sljedeće kako biste provjerili faks uređaj pošiljatelja.

Zatražite da pošiljatelj pošalje faks s drugog uređaja. Ako kvaliteta bude bolja, problem je u faks uređaju pošiljatelja. Ako drugi faks uređaj nije dostupan, zamolite pošiljatelja da učini sljedeće promjene:

- Neka provjeri je li originalni dokument na bijelom papiru (a ne papiru u boji).
- Neka poveća rezoluciju faksa, razinu kvalitete ili kontrast.
- Ako je moguće, neka pošalje faks iz računalnog programa.

Rješavanje problema s kablskom mrežom

Provjerite sljedeće informacije za rješavanje problema sa žičnom mrežom.

Uvod

Određene vrste problema mogu naznačiti da postoji problem mrežne komunikacije. Ti problemi uključuju sljedeće poteškoće:

Loša fizička veza

Provjerite kabele.

1. Provjerite je li uređaj spojen s ispravnim mrežnim priključkom s pomoću kabela ispravne duljine.
2. Provjerite jesu li spojevi dobro pričvršćeni.
3. Pogledajte priključak mrežne veze na stražnjoj strani pisača i provjerite svijetle li žuti indikator aktivnosti mrežnog prometa i zeleni indikator statusa veze.
4. Ako se problem nastavi pojavljivati, pokušajte koristiti drugi kabel ili priključak.

Računalo ne ostvaruje komunikaciju s pisačem

Provjerite da pisač komunicira s mrežom i računalom.

1. Testirajte mrežnu komunikaciju pinganjem mreže.
 - a. Otvorite naredbeni redak na računalu.
 - Za sustav Windows pritisnite **Start**, zatim **Pokreni**, upišite `cmd` i pritisnite `Enter`.
 - Za macOS otvorite stavku **Aplikacije**, zatim **Uslužni programi** pa otvorite **Terminal**.
 - b. Upišite `ping` i nakon toga IP adresu pisača.
 - c. Ako se u prozoru prikaže vrijeme do povratka signala, mreža radi.
2. Ako naredba ping nije bila uspješna, provjerite jesu li uključene mrežne sabirnice, a zatim provjerite jesu li mrežne postavke, pisač i računalo konfigurirani za istu mrežu (poznatu i kao podmreža).

3. Otvorite svojstva pisača i pritisnite karticu **Priključci**. Provjerite je li odabrana trenutna IP adresa pisača. IP adresa pisača navedena je na stranici konfiguracije.
4. Ako ste pisač instalirali pomoću standardnog TCP/IP priključka tvrtke HP, odaberite okvir s oznakom **Uvijek ispisuj na ovaj pisač, čak i ako se njegova IP adresa promijeni**.
5. Ako ste pisač instalirali pomoću standardnog TCP/IP priključka tvrtke Microsoft, umjesto IP adrese koristite naziv glavnog računala pisača.
6. Ako je IP adresa ispravna, izbrišite pisač i ponovno ga dodajte.
7. Ponovo instalirajte softver pisača i upravljački program.

Pisač koristi neispravne postavke veze i obostranog ispisa za mrežu

HP preporučuje da ostavite te postavke u automatskom načinu rada (zadana postavka). Ako promijenite te postavke, morate ih promijeniti i za mrežu.

Novi softverski programi mogu uzrokovati probleme s kompatibilnosti.

Provjerite jesu li novi softverski programi pravilno instalirani i upotrebljavaju li ispravan upravljački program pisača.

Vaše računalo ili radna stanica možda nisu ispravno postavljeni

Neispravno konfigurirano računalo može uzrokovati probleme s ispisom.

1. Provjerite mrežne upravljačke programe, upravljačke programe pisača i postavke za ponovno mrežno usmjeravanje.
2. Provjerite je li operativni sustav ispravno konfiguriran.

Pisač je onemogućen ili su neispravne druge postavke mreže.

Provjerite mrežne postavke.

1. Pregledajte stranice o konfiguraciji/umrežavanju pisača kako biste provjerili status mrežnih postavki i protokola.
2. Ako je potrebno, ponovo konfigurirajte postavke mreže.

Rješavanje problema s bežičnom mrežom

Provjerite sljedeće informacije za rješavanje problema s bežičnom mrežom.

Uvod

Koristite informacije za rješavanje problema za uklanjanje poteškoća.

 **NAPOMENA:** Kako biste utvrdili jesu li HP NFC, Wi-Fi, BLE i bežični izravni ispis omogućeni na pisaču, na upravljačkoj ploči uređaja ispišite stranicu s konfiguracijom

 **NAPOMENA:** Ako povremeno dolazi do gubitka veze s mrežom, najprije ažurirajte programske datoteke pisača. Za upute o ažuriranju programskih datoteka za pisač otvorite stranicu <http://support.hp.com>, potražite svoj pisač, a zatim pretražite "ažuriranje programskih datoteka".

Popis za provjeru bežične veze

S pomoću popisa za provjeru pronađite rješenja problema za bežičnu vezu.

- Za pisače koji ne podržavaju istovremenu žičnu i bežičnu mrežu provjerite je li mrežni kabel iskopčan.
- Provjerite jesu li pisač i bežični usmjerivač uključeni i imaju li dovod napajanja. Provjerite i je li bežični radio u pisaču uključen. (Indikator bežične mreže neprekidno svijetli kada je pisač priključen na bežičnu mrežu, a treperi ako traži bežičnu mrežu.)
- Provjerite je li servisni identifikator (SSID) ispravan:
 - za bežičnu vezu s mrežom potvrdite da je mobilni uređaj povezan s pravim usmjerivačem / pristupnom točkom.
 - Za povezivanje putem Wi-Fi Direct mreže ispišite konfiguracijsku stranicu kako biste otkrili SSID pisača.

Ako niste sigurni je li SSID ispravan, ponovo pokrenite bežično postavljanje.

- Kod sigurnih mreža provjerite jesu li sigurnosne informacije ispravne. Ako sigurnosne informacije nisu ispravne, ponovo pokrenite bežično postavljanje.
- Ako bežična mreža radi kako treba, pokušajte pristupiti drugim računalima na bežičnoj mreži. Ako mreža ima pristup internetu, pokušajte se povezati s internetom putem bežične veze.
- Provjerite je li metoda šifriranja (AES ili TKIP) ista za pisač i bežičnu pristupnu točku (na mrežama koje koriste WPA zaštitu).
- Provjerite je li pisač unutar dosega bežične mreže. Za većinu mreža pisač mora biti unutar 30 metara od bežične pristupne točke (bežičnog usmjerivača).
- Provjerite blokiraju li prepreke bežični signal. Uklonite sve velike metalne predmete između pristupne točke i pisača. Između pisača i bežične pristupne točke ne smije biti stupova, zidova ili potpornih stupova koji sadrže metal ili beton.
- Provjerite je li pisač udaljen od elektroničkih uređaja koji mogu ometati bežični signal. Mnogi uređaji mogu ometati bežični signal, uključujući motore, bežične telefone, sigurnosne kamere, druge bežične mreže i neke Bluetooth uređaje.
- Za računala koja se povezuju s bežičnim pisačem.
 - Provjerite je li na računalu instaliran upravljački program pisača.
 - Provjerite jeste li odabrali ispravan priključak pisača.
 - Provjerite jesu li računalo i pisač povezani na istu bežičnu mrežu.
 - Ako u vašem okruženju ima više bežičnih signala i potreban vam je pisač koji podržava mreže na frekvencijama 2,4 GHz i 5 GHz, instalirajte ispisni poslužitelj HP Jetdirect 2900nw.
 - Za macOS provjerite podržava li bežični usmjerivač Bonjour.

Pisač ne ispisuje nakon dovršetka bežične konfiguracije

Riješite probleme između računala i pisača.

1. Provjerite je li pisač uključen te je li u stanju spremnosti za rad.

2. Isključite sve vatrozide trećih strana na vašem računalu.
3. Provjerite radi li bežična mreža ispravno.
4. Provjerite radi li računalo ispravno. Ako je potrebno, ponovo pokrenite računalo.
5. Potvrdite možete li otvoriti HP ugrađeni web-poslužitelj pisača s računala na mreži.

Pisač ne ispisuje, a na računalu je instaliran vatrozid treće strane

Provjerite da vatrozid ne ometa bežičnu komunikaciju.

1. Ažurirajte vatrozid na najnoviju verziju dostupnu kod proizvođača.
2. Ako programi traže pristup vatrozidu kad instalirate pisač ili pokušavati ispisati, obavezno dopustite pokretanje programa.
3. Privremeno isključite vatrozid, a zatim instalirajte bežični pisač na računalo. Omogućite vatrozid nakon što dovršite bežičnu instalaciju.

Bežična veza ne radi nakon premještanja bežičnog usmjerivača ili pisača

Provjerite jesu li postavke pisača i mreže točne.

1. Provjerite spaja li se usmjerivač ili pisač s istom mrežom s kojom se spaja računalo.
2. Ispišite konfiguracijsku stranicu.
3. Usporedite zadani naziv mreže (SSID) na stranici s konfiguracijom s SSID-om u konfiguraciji pisača za računalo.
4. Ako se brojevi ne poklapaju, uređaji se ne spajaju na istu mrežu. Ponovo konfigurirajte bežične postavke za pisač.

Na bežični pisač se ne može priključiti više računala

Izvršite sljedeće korake kako biste riješili probleme s vezom.

1. Provjerite jesu li druga računala unutar bežičnog radijusa te da nikakve prepreke ne blokiraju signal. Za većinu mreža bežični radijus je 30 m od bežične pristupne točke.
2. Provjerite je li pisač uključen te je li u stanju spremnosti za rad.
3. Uvjerite se da ne postoji više od 5 istovremenih korisnika opcije bežičnog izravnog ispisa.
4. Isključite sve vatrozide trećih strana na vašem računalu.
5. Provjerite radi li bežična mreža ispravno.
6. Provjerite radi li računalo ispravno. Ako je potrebno, ponovo pokrenite računalo.

Bežični pisač izgubi vezu kad se priključi na VPN

U pravilu se ne možete istovremeno povezati s VPN mrežom i drugim mrežama.

Mreža se ne prikazuje na popisu bežičnih mreža

Ako se mreža ne pojavljuje na popisu bežičnih mreža na računalu ili mobilnom uređaju, pratite sljedeće korake.

- Provjerite je li bežični usmjerivač uključen i ima li napajanje.
- Mreža je možda skrivena. Međutim, možete se povezati i sa skrivenom mrežom. Provjerite je li usmjerivač / pristupna točka odašilje SSID tako da potražite taj SSID u popisu dostupnih mreža na mobilnom uređaju.

Bežična mreža ne radi

Izvršite sljedeće korake kako biste osigurali da mreža funkcionira ispravno.

1. Za pisače koji ne podržavaju istovremenu žičnu i bežičnu mrežu provjerite je li mrežni kabel iskopčan.
2. Kako biste provjerili je li mreža izgubila komunikaciju, pokušajte povezati druge uređaje s mrežom.
3. Testirajte mrežnu komunikaciju pinganjem mreže.
 - a. Otvorite naredbeni redak na računalu.
 - Za sustav Windows pritisnite **Start**, zatim **Pokreni**, upišite `cmd` i pritisnite `Enter`.
 - Za macOS otvorite stavku **Aplikacije**, zatim **Uslužni programi** pa otvorite **Terminal**.
 - b. Utipkajte `ping`, a zatim IP adresu usmjerivača.
 - c. Ako se u prozoru prikaže vrijeme do povratka signala, mreža radi.
4. Provjerite spaja li se usmjerivač ili pisač s istom mrežom s kojom se spaja računalo.
 - a. Ispišite konfiguracijsku stranicu.
 - b. Usporedite zadani naziv mreže (SSID) na izvješću s konfiguracijom s SSID-om u konfiguraciji pisača za računalo.
 - c. Ako se brojevi ne poklapaju, uređaji se ne spajaju na istu mrežu. Ponovo konfigurirajte bežične postavke za pisač.

Smanjivanje interferencije na bežičnoj mreži

Sljedeći savjeti mogu smanjiti interferenciju na bežičnoj mreži:

- Bežične uređaje držite podalje od velikih metalnih objekata kao što su arhivski ormari i drugih elektromagnetskih uređaja poput mikrovalnih pećnica i bežičnih telefona. Ti objekti mogu ometati radio signale.
- Bežične uređaje držite podalje od glomaznih zidarskih struktura ili drugih građevinskih struktura. Ti objekti mogu upiti radio valove i smanjiti jačinu signala.
- Bežični usmjerivač postavite u centralnu poziciju u vidokrugu bežičnih pisača na mreži.

Rješavanje problema s faksom

Upotrebljavajte sljedeće odjeljke za rješavanje problema u vezi s funkcijama faksa pisača.

Popis za provjeru rješavanja problema s faksom

Kao pomoć za identificiranje uzroka bilo kakvih problema u vezi faksa na koje nailazite, poslužite se sljedećim popisom za provjeru:

- **Upotrebljavate li kabel za faks koji je isporučen uz vaš pribor za faks?** Pribor za faks ispitan je s isporučenim kablom za faks koji udovoljava sustavu RJ11 i specifikacijama funkcionalnosti. Nemojte ga zamijeniti drugim kablom faksa; analogni dodatak za faksiranje zahtijeva analogni kabel faksa. Također je potreban i analogni telefonski priključak.
- **Je li u utičnicu pribora za faks priključen priključak faksa / telefonski priključak?** Pobrinite se da je telefonski priključak ispravno priključen u utičnicu. Gurajte priključak u utičnicu dok ne škljocne.

NAPOMENA: Provjerite je li telefonski priključak priključen u priključak za faks umjesto u mrežni priključak. Priključci su slični.

- **Je li zidna telefonska utičnica ispravna?** Priključite telefon u zidnu utičnicu kako biste provjerili postoji li ton za biranje. Možete li čuti ton za biranje i primiti telefonski poziv?

Koji tip telefonske linije koristite?

Provjerite vrstu telefonske linije koju koristite i pregledajte preporuke za tu vrstu linije.

- **Namjenska linija:** Standardna analogna linija za faks/telefon dodijeljena za primanje ili slanje faksa.

NAPOMENA: Telefonska linija trebala bi se koristiti samo za faks pisača i ne bi se smjela dijeliti s drugim vrstama telefonskih uređaja. Primjeri uključuju alarmne sustave koji koriste telefonsku liniju za slanje obavijesti tvrtkama za nadzor.

- **PBX sustav:** Telefonski sustav u poslovnom okruženju. Standardni kućni telefoni i pribor za faks koriste analogni telefonski signal. Neki su PBX sustavi digitalni i mogu biti nekompatibilni s priborom za faks. Možda će vam trebati analogni telefonski adapter (ATA) za sučelje da biste povezali faks-uređaj s digitalnim PBX sustavima.
- **Linije s automatskim preusmjerenjem poziva:** Značajka telefonskog sustava kod kojeg se dolazni poziv u slučaju zauzetosti prve ulazne linije automatski preusmjerava na sljedeću raspoloživu liniju. Pokušajte priključiti pisač na prvu liniju za dolazne telefonske pozive. Dodatak za faksiranje odgovara na poziv nakon određenog broja zvonjenja koji je zadan u postavci za broj zvonjenja do javljanja.

Koristite li uređaj za prenaponsku zaštitu?

Kako biste pribor za faks zaštitili od električne energije koja prolazi kroz telefonske linije, između zidne utičnice i pribora za faks možete koristiti uređaj za prenaponsku zaštitu. Umanjivanjem kvalitete telefonskog signala, ovi uređaji mogu prouzročiti probleme u faks komunikaciji.

Imate li problema sa slanjem ili primanjem faksova dok upotrebljavate neki od ovih uređaja, priključite pisač izravno na telefonsku utičnicu na zidu kako biste utvrdili je li problem u uređaju za prenaponsku zaštitu.

Koristite li uslugu govorne pošte davatelja telefonskih usluga ili telefonsku sekretaricu?

Ukoliko je postavka broja zvonjenja do javljanja usluge govorne pošte manja od postavke broja zvonjenja do javljanja dodatka za faksiranje, poziv će preuzeti govorna pošta, a dodatak za faksiranje ne može primiti faksove.

Ukoliko je postavka broja zvonjenja do javljanja dodatka za faksiranje manja od postavke broja zvonjenja do javljanja usluge govorne pošte, dodatak za faksiranje odgovara na sve pozive.

Ima li vaša telefonska linija značajku poziv na čekanju?

Ako telefonska linija ima aktiviranu značajku poziv na čekanju, obavijest o pozivu na čekanju može prekinuti faks poziv u tijeku, a to će dovesti do komunikacijske pogreške.

Provjerite da je značajka poziva na čekanju aktivna na faks telefonskoj liniji.

Provjera statusa faks-dodatka

Ako izgleda da dodatak za analogno faksiranje ne funkcionira, ispišite izvješće [Stranica s konfiguracijom](#) da biste provjerili njegov status.

1. Na početnom zaslonu pomaknite pokazivač do opcije [Izvješća](#) i odaberite je.
2. Otvorite sljedeće izbornike:
 - a. [Str. s konfigur./statusom](#)
 - b. [Konfiguracijska stranica](#)
3. Dodirnite gumb [Ispis](#) da biste ispisali izvješće ili dodirnite gumb [Prikaz](#) da biste pregledali izvješće na zaslonu. Izvješće sadrži nekoliko stranica.

NAPOMENA: IP adresa pisaa ili naziv glavnog računala navedeni su na stranici Jetdirect.

4. Na stranici pribora za faks na stranici s konfiguracijom, na zaglavlju Informacije o hardveru provjerite status modema. U sljedećoj tablici identificirani su uvjeti statusa i moguća rješenja.

NAPOMENA: Ako se ne ispiše stranica dodatnog uređaja faksa, možda postoji problem s dodatkom za analogno faksiranje. Ako koristite LAN faksiranje ili internetsko faksiranje, te konfiguracije možda onemogućuju ovu značajku.

Tablica 9-13 Otklanjanje poteškoća s opremom za analogno faksiranje

Uvjeti statusa	Moguća rješenja
Operational/Enabled (Funkcionalan/omogućen) ¹	Analogni pribor za faks instaliran je i spreman za rad.
Funkcionalan/onemogućen ¹	Dodatni uređaj faksa je instaliran ali još niste konfigurirali potrebne postavke faksa. Analogni pribor za faks instaliran je i spreman za rad, no uslužni program HP Digital Sending onemogućio je značajku faksa ili je omogućio LAN faksiranje. Kad je omogućeno LAN faksiranje, značajka analognog faksiranja je onemogućena. Istovremeno može biti omogućena samo jedna značajka faksiranja, LAN ili analogno faksiranje. NAPOMENA: Ako je omogućeno faksiranje u lokalnoj mreži, značajka Skeniranje i faksiranje nije dostupna na upravljačkoj ploči pisaa.
Nefunkcionalan/omogućen/onemogućen ¹	Pisaa je prepoznao kvar programskih datoteka. Nadogradite programske datoteke.
Oštećen/omogućen/onemogućen ¹	Došlo je do kvara pribora za faks. Ponovo postavite karticu pribora za faks i provjerite ima li savijenih pinova. Ukoliko je i dalje prisutan status OŠTEĆEN, zamijenite karticu analognog pribora za faks.

¹ Status OMOGUĆENO označava da je dodatak za faksiranje omogućen, tj. uključen; status ONEMOGUĆENO označava da je omogućeno LAN faksiranje (analogno faksiranje je isključeno).

Opći problemi s faksom

Saznajite više o rješenjima za uobičajene probleme faksa.

Faks nije poslan

Provjerite problem faksa i isprobajte ponuđeno rješenje.

Omogućena je JBIG kompresija, a primatelj uredaj nema mogućnost za JBIG.

Isključite postavku JBIG.

Ne prikazuje se gumb adresara faksa

Provjerite problem faksa i isprobajte ponuđeno rješenje.

Nijedan od kontakata iz odabranog popisa kontakata nema pripadajućih podataka za faksiranje. Unesite informacije potrebne za faksiranje.

U softveru HP Web Jetadmin nije moguće locirati Postavke faksa.

Provjerite problem faksa i isprobajte ponuđeno rješenje.

Fax settings (Postavke faksa) u HP Web Jetadmin nalaze se ispod padajućeg izbornika stranice sa statusom uređaja.

Iz padajućeg izbornika odaberite **Digitalno slanje i faksiranje**.

Kad je omogućen sloj za prekrivanje, na vrh stranice dodaje se zaglavlje

Ovaj je problem s faksiranjem dio normalnog rada.

Kod svih prosljeđenih faksova pisač na vrh stranice dodaje prekriveno zaglavlje.

Radi se o normalnom postupku.

U okviru s podacima o primatelju pomiješana su imena i brojevi

Ovaj je problem s faksiranjem dio normalnog rada.

Moguć je prikaz i imena i brojeva, ovisno o tome gdje se nalaze. Adresar faksa navodi imena, a druge baze podataka navode brojeve.

Radi se o normalnom postupku.

Faks od jedne stranice ispisuje se na dvije stranice

Provjerite problem faksa i isprobajte ponuđeno rješenje.

Na vrh faksa dodano je zaglavlje faksa, što je tekst pomaklo na drugu stranicu.

Ako želite da se faks od jedne stranice ispiše na jednoj stranici, zaglavlje postavite na način pokrivanja ili prilagodite postavku Prilagođavanje stranici.

Dokument se zaustavlja u ulagaču dokumenata usred faksiranja

Provjerite problem faksa i isprobajte ponuđeno rješenje.

Papir se zaglavio u ulagaču dokumenata.

Izvadite zaglavljenu papir i ponovo pošaljite faks.

Previsoka ili preniska glasnoća zvuka iz dodatka za faksiranje

Provjerite problem faksa i isprobajte ponuđeno rješenje.

Potrebno je namjestiti postavku glasnoće.

Podesite glasnoću na izborniku [Postavke slanja faksa](#) i izborniku [Postavke primanja faksa](#).

A Servis i podrška

HP-ova izjava o ograničenom jamstvu

PROIZVOD TVRTKE HP

HP Color LaserJet Enterprise MFP M480

TRAJANJE OGRANIČENOG JAMSTVA*

Jednogodišnje jamstvo na mjestu s jamstvenim servisom za sljedeći radni dan

NAPOMENA: *Mogućnosti jamstva i podrške ovise o proizvodu, državi i lokalnim zakonima. Posjetite web-stranicu support.hp.com da biste saznali više o HP-ovoj nagrađivanoj usluzi i mogućnostima podrške u vašoj regiji.

HP jamči vama, krajnjem korisniku, da se ovo HP-ovo ograničeno jamstvo odnosi isključivo na HP-ove proizvode koji se prodaju ili iznajmljuju a) od tvrtke HP Inc., njezinih podružnica, partnera, ovlaštenih dobavljača, ovlaštenih distributera ili državnih distributera; te, b) u sklopu ovog HP-ovog ograničenog jamstva, tvrtka HP jamči vama, krajnjem korisniku, da će HP-ov hardver i dodatna oprema biti bez nedostataka u materijalu i izradi od dana kupnje za gore navedeno razdoblje. Ako tijekom trajanja jamstva HP primi obavijest o takvim nedostacima, HP će, po vlastitom izboru, popraviti ili zamijeniti proizvode za koje su dokaže da su neispravni. Zamjenski proizvodi mogu biti novi ili jednaki novima po performansama.

HP jamči da nakon dana kupnje niti tijekom gore navedenog razdoblja u HP-ovom softveru neće doći do nemogućnosti izvršavanja programskih naredbi zbog nedostataka u materijalu ili izradi ako se softver pravilno instalira i upotrebljava. Ako HP tijekom trajanja jamstva primi obavijest o takvim nedostacima, HP će zamijeniti softver koji ne izvršava programske naredbe zbog tih nedostataka.

HP ne jamči neprekidan rad niti rad bez pogrešaka ni za jedan od svojih proizvoda. Ako HP u primjerenom vremenskom roku ne bude mogao zamijeniti bilo koji proizvod kako bi on zadovoljavao zajamčene uvjete, nakon što vratite proizvod, imat ćete pravo na povrat novca u iznosu nabavne cijene proizvoda.

HP-ovi proizvodi mogu sadržavati prerađene dijelove koji su po performansama jednaki novim proizvodima ili koji su bili povremeno upotrebljavani.

Ovo jamstvo ne odnosi se na oštećenja koja su nastala zbog (a) nepravilnog ili nepropisnog održavanja ili kalibracije, (b) softvera, međupovezivanja, dijelova ili pribora koje nije isporučio HP, (c) neovlaštene izmjene ili zlouporabe, (d) radnji koje nisu obuhvaćene objavljenim specifikacijama proizvoda za očuvanje okoliša ili (e) nepravilne pripreme ili održavanja lokacije.

AKO JE TO DOPUŠTENO LOKALNIM ZAKONIMA, GORE NAVEDENA JAMSTVA MOGU SE ISKLJUČITI I NE PODRAZUMIJEVAJU NITI IMPLICIRAJU IKAKVA DRUGA JAMSTVA NITI UVJETE, PISANE NITI USMENO PRIOPĆENE. HP SE OSOBITO ODRIČE SVIH IMPLICIRANIH JAMSTAVA I UVJETA POVEZANIH S UTRŽIVOŠĆU, ZADOVOLJAVAJUĆOM KVALITETOM I PRIKLADNOŠĆU PROIZVODA ZA ODREĐENU SVRHU. U nekim državama/regijama, saveznim državama ili pokrajinama nije dopušteno ograničavanje trajanja impliciranih jamstava, tako da se prethodno navedeno ograničenje ili isključenje možda ne odnosi na vas. Ovim jamstvom dana su vam određena zakonska prava, a možete imati i druga prava koja ovise o (saveznoj) državi/regiji ili pokrajini.

HP-ovo ograničeno jamstvo valjano je u svim državama/regijama i na svim lokacijama u/na kojima HP podržava ovaj proizvod i u/na kojima HP oglašava njegovu prodaju. Razina primljene jamstvene usluge

ovisi o lokalnim standardima. HP neće mijenjati oblik, prikladnosti niti funkcije proizvoda kako bi on radio u državi/regiji za koju nije ni bio namijenjen zbog pravnih ili zakonskih razloga.

AKO JE TO DOPUŠTENO LOKALNIM ZAKONIMA, PRAVNI LIJEKOVI KOJI SU NAVEDENI U OVOJ IZJAVI O JAMSTVU JEDINI SU I ISKLJUČIVI PRAVNI LIJEKOVI KOJI VAM STOJE NA RASPOLAGANJU. OSIM GORE NAVEDENIH SLUČAJEVA, NI HP NITI NJEGOVI DOBAVLJAČI NEĆE NI U KOJEM SLUČAJU BITI ODGOVORNI ZA GUBITAK PODATAKA NITI IZRAVNU, NEIZRAVNU, POSEBNU, SLUČAJNU, POSLJEDIČNU ŠTETU (UKLJUČUJUĆI GUBITAK DOBITI ILI PODATAKA) NITI DRUGU ŠTETU, BEZ OBZIRA TEMELJI LI SE TA ŠTETA NA UGOVORU, KRIVIČNOM DJELU ILI DRUGOM OSNOVU. U nekim državama/regijama, saveznim državama ili pokrajinama nije dopušteno isključivanje ili ograničavanje odšteta za slučajne ili posljedične štete, tako da se prethodno navedeno ograničenje ili isključenje možda ne odnosi na vas.

UVJETI IZ OVE IZJAVE O OGRANIČENOM JAMSTVU, OSIM U OPSEGU DOZVOLJENOM ZAKONOM, NE ISKLJUČUJU, OGRANIČAVAJU ILI MIJENJAJU OBVEZUJUĆA ZAKONSKA PRAVA KORISNIKA KOJA SE PRIMJENJUJU NA PRODAJU OVOG PROIZVODA, VEĆ PREDSTAVLJAJU DODATAK TIM PRAVIMA.

UK, Irska i Malta

The HP Limited Warranty is a commercial guarantee voluntarily provided by HP. The name and address of the HP entity responsible for the performance of the HP Limited Warranty in your country/region is as follows:

UK: HP Inc UK Limited, Cain Road, Amen Corner, Bracknell, Berkshire, RG12 1HN

Ireland: Hewlett-Packard Ireland Limited, Liffey Park Technology Campus, Barnhall Road, Leixlip, Co.Kildare

Malta: Hewlett-Packard Europe B.V., Amsterdam, Meyrin Branch, Route du Nant-d'Avril 150, 1217 Meyrin, Switzerland

United Kingdom: The HP Limited Warranty benefits apply in addition to any legal rights to a guarantee from seller of nonconformity of goods with the contract of sale. These rights expire six years from delivery of goods for products purchased in England or Wales and five years from delivery of goods for products purchased in Scotland. However various factors may impact your eligibility to receive these rights. For further information, please consult the following link: Consumer Legal Guarantee (<http://www.hp.com/go/eu-legal>) or you may visit the European Consumer Centers website (<https://commission.europa.eu/live-work-travel-eu/consumer-rights-and-complaints/resolve-your-consumer-complaint/european-consumer-centres-network-ecc-net>). Consumers have the right to choose whether to claim service under the HP Limited Warranty or against the seller under the legal guarantee.

Ireland: The HP Limited Warranty benefits apply in addition to any statutory rights from seller in relation to nonconformity of goods with the contract of sale. However various factors may impact your eligibility to receive these rights. Consumer statutory rights are not limited or affected in any manner by HP Care Pack. For further information, please consult the following link: Consumer Legal Guarantee (www.hp.com/go/eu-legal) or you may visit the European Consumer Centers website (http://ec.europa.eu/consumers/solving_consumer_disputes/non-judicial_redress/ecc-net/index_en.htm). Consumers have the right to choose whether to claim service under the HP Limited Warranty or against the seller under the legal guarantee.

Malta: The HP Limited Warranty benefits apply in addition to any legal rights to a two-year guarantee from seller of nonconformity of goods with the contract of sale; however various factors may impact your eligibility to receive these rights. Consumer statutory rights are not limited or affected in any manner by the HP Limited Warranty. For further information, please consult the following link: Consumer Legal Guarantee (www.hp.com/go/eu-legal) or you may visit the European Consumer Centers website (http://ec.europa.eu/consumers/solving_consumer_disputes/non-judicial_redress/ecc-net/index_en.htm).

[net/index_en.htm](#)). Consumers have the right to choose whether to claim service under the HP Limited Warranty or against the seller under two-year legal guarantee.

Austrija, Belgija, Njemačka i Luksemburg

Die beschränkte HP Herstellergarantie ist eine von HP auf freiwilliger Basis angebotene kommerzielle Garantie. Der Name und die Adresse der HP Gesellschaft, die in Ihrem Land für die Gewährung der beschränkten HP Herstellergarantie verantwortlich ist, sind wie folgt:

Deutschland: HP Deutschland GmbH, Schickardstr. 32, D-71034 Böblingen

Österreich: HP Austria GmbH., Technologiestrasse 5, A-1120 Wien

Luxemburg: Hewlett-Packard Luxembourg S.C.A., 75, Parc d'Activités Capellen, Rue Pafebruc, L-8308 Capellen

Belgien: HP Belgium BVBA, Hermeslaan 1A, B-1831 Diegem

Die Rechte aus der beschränkten HP Herstellergarantie gelten zusätzlich zu den gesetzlichen Ansprüchen wegen Sachmängeln auf eine zweijährige Gewährleistung ab dem Lieferdatum. Ob Sie Anspruch auf diese Rechte haben, hängt von zahlreichen Faktoren ab. Die Rechte des Kunden sind in keiner Weise durch die beschränkte HP Herstellergarantie eingeschränkt bzw. betroffen. Weitere Hinweise finden Sie auf der folgenden Website: Gewährleistungsansprüche für Verbraucher (<http://www.hp.com/go/eu-legal>) oder Sie können die Website des Europäischen Verbraucherzentrums (<https://commission.europa.eu/live-work-travel-eu/consumer-rights-and-complaints/resolve-your-consumer-complaint/european-consumer-centres-network-ecc-net>) besuchen. Verbraucher haben das Recht zu wählen, ob sie eine Leistung von HP gemäß der beschränkten HP Herstellergarantie in Anspruch nehmen oder ob sie sich gemäß der gesetzlichen zweijährigen Haftung für Sachmängel (Gewährleistung) sich an den jeweiligen Verkäufer wenden.

Belgija, Francuska i Luksemburg

La garantie limitée HP est une garantie commerciale fournie volontairement par HP. Voici les coordonnées de l'entité HP responsable de l'exécution de la garantie limitée HP dans votre pays:

France: HP France SAS, société par actions simplifiée identifiée sous le numéro 448 694 133 RCS Evry, 1 Avenue du Canada, 91947, Les Ulis

G.D. Luxembourg: Hewlett-Packard Luxembourg S.C.A., 75, Parc d'Activités Capellen, Rue Pafebruc, L-8308 Capellen

Belgique: HP Belgium BVBA, Hermeslaan 1A, B-1831 Diegem

France: Les avantages de la garantie limitée HP s'appliquent en complément des droits dont vous disposez au titre des garanties légales applicables dont le bénéfice est soumis à des conditions spécifiques. Vos droits en tant que consommateur au titre de la garantie légale de conformité mentionnée aux articles L. 211-4 à L. 211-13 du Code de la Consommation et de celle relatives aux défauts de la chose vendue, dans les conditions prévues aux articles 1641 à 1648 et 2232 du Code de Commerce ne sont en aucune façon limités ou affectés par la garantie limitée HP. Pour de plus amples informations, veuillez consulter le lien suivant : Garanties légales accordées au consommateur (<http://www.hp.com/go/eu-legal>). Vous pouvez également consulter le site Web des Centres européens des consommateurs (<https://commission.europa.eu/live-work-travel-eu/consumer-rights-and-complaints/resolve-your-consumer-complaint/european-consumer-centres-network-ecc-net>). Les consommateurs ont le droit de choisir d'exercer leurs droits au titre de la garantie limitée HP, ou auprès du vendeur au titre des garanties légales applicables mentionnées ci-dessus.

POUR RAPPEL:

Garantie Légale de Conformité:

« Le vendeur est tenu de livrer un bien conforme au contrat et répond des défauts de conformité existant lors de la délivrance.

Il répond également des défauts de conformité résultant de l'emballage, des instructions de montage ou de l'installation lorsque celle-ci a été mise à sa charge par le contrat ou a été réalisée sous sa responsabilité ».

Article L211-5 du Code de la Consommation:

« Pour être conforme au contrat, le bien doit:

1° Etre propre à l'usage habituellement attendu d'un bien semblable et, le cas échéant:

- correspondre à la description donnée par le vendeur et posséder les qualités que celui-ci a présentées à l'acheteur sous forme d'échantillon ou de modèle;

- présenter les qualités qu'un acheteur peut légitimement attendre eu égard aux déclarations publiques faites par le vendeur, par le producteur ou par son représentant, notamment dans la publicité ou l'étiquetage;

2° Ou présenter les caractéristiques définies d'un commun accord par les parties ou être propre à tout usage spécial recherché par l'acheteur, porté à la connaissance du vendeur et que ce dernier a accepté ».

Article L211-12 du Code de la Consommation:

« L'action résultant du défaut de conformité se prescrit par deux ans à compter de la délivrance du bien ».

Garantie des vices cachés

Article 1641 du Code Civil : *« Le vendeur est tenu de la garantie à raison des défauts cachés de la chose vendue qui la rendent impropre à l'usage auquel on la destine, ou qui diminuent tellement cet usage que l'acheteur ne l'aurait pas acquise, ou n'en aurait donné qu'un moindre prix, s'il les avait connus. »*

Article 1648 alinéa 1 du Code Civil:

« L'action résultant des vices rédhibitoires doit être intentée par l'acquéreur dans un délai de deux ans à compter de la découverte du vice. »

G.D. Luxembourg et Belgique: Les avantages de la garantie limitée HP s'appliquent en complément des droits dont vous disposez au titre de la garantie de non-conformité des biens avec le contrat de vente. Cependant, de nombreux facteurs peuvent avoir un impact sur le bénéfice de ces droits. Vos droits en tant que consommateur au titre de ces garanties ne sont en aucune façon limités ou affectés par la garantie limitée HP. Pour de plus amples informations, veuillez consulter le lien suivant: Garanties légales accordées au consommateur (www.hp.com/go/eu-legal) ou vous pouvez également consulter le site Web des Centres européens des consommateurs (http://ec.europa.eu/consumers/solving_consumer_disputes/non-judicial_redress/ecc-net/index_en.htm). Les consommateurs ont le droit de choisir de réclamer un service sous la garantie limitée HP ou auprès du vendeur au cours d'une garantie légale de deux ans.

Italiya

La Garanzia limitata HP è una garanzia commerciale fornita volontariamente da HP. Di seguito sono indicati nome e indirizzo della società HP responsabile della fornitura dei servizi coperti dalla Garanzia limitata HP nel vostro Paese:

Italia: HP Italy S.r.l., Via Carlo Donat Cattin,5 20063 Cernusco S/Naviglio

I vantaggi della Garanzia limitata HP vengono concessi ai consumatori in aggiunta ai diritti derivanti dalla garanzia di due anni fornita dal venditore in caso di non conformità dei beni rispetto al contratto di vendita. Tuttavia, diversi fattori possono avere un impatto sulla possibilità di beneficiare di tali diritti. I diritti spettanti ai consumatori in forza della garanzia legale non sono in alcun modo limitati, né modificati dalla Garanzia limitata HP. Per ulteriori informazioni, si prega di consultare il seguente link: Garanzia legale per i clienti (<http://www.hp.com/go/eu-legal>), oppure visitare il sito Web dei Centri europei per i consumatori (<https://commission.europa.eu/live-work-travel-eu/consumer-rights-and-complaints/resolve-your-consumer-complaint/european-consumer-centres-network-ecc-net>). I consumatori hanno il diritto di scegliere se richiedere un servizio usufruendo della Garanzia limitata HP oppure rivolgendosi al venditore per far valere la garanzia legale di due anni.

Španjolska

Su Garantía limitada de HP es una garantía comercial voluntariamente proporcionada por HP. El nombre y dirección de las entidades HP que proporcionan la Garantía limitada de HP (garantía comercial adicional del fabricante) en su país es:

España: Hewlett-Packard Española S.L. Calle Vicente Aleixandre, 1 Parque Empresarial Madrid - Las Rozas, E-28232 Madrid

Los beneficios de la Garantía limitada de HP son adicionales a la garantía legal de 2 años a la que los consumidores tienen derecho a recibir del vendedor en virtud del contrato de compraventa; sin embargo, varios factores pueden afectar su derecho a recibir los beneficios bajo dicha garantía legal. A este respecto, la Garantía limitada de HP no limita o afecta en modo alguno los derechos legales del consumidor (<http://www.hp.com/go/eu-legal>). Para más información, consulte el siguiente enlace: Garantía legal del consumidor o puede visitar el sitio web de los Centros europeos de los consumidores (<https://commission.europa.eu/live-work-travel-eu/consumer-rights-and-complaints/resolve-your-consumer-complaint/european-consumer-centres-network-ecc-net>). Los clientes tienen derecho a elegir si reclaman un servicio acogiéndose a la Garantía limitada de HP o al vendedor de conformidad con la garantía legal de dos años.

Danska

Den begrænsede HP-garanti er en garanti, der ydes frivilligt af HP. Navn og adresse på det HP-selskab, der er ansvarligt for HP's begrænsede garanti i dit land, er som følger:

Danmark: HP Inc Danmark ApS, Engholm Parkvej 8, 3450, Allerød

Den begrænsede HP-garanti gælder i tillæg til eventuelle juridiske rettigheder, for en toårig garanti fra sælgeren af varer, der ikke er i overensstemmelse med salgsaftalen, men forskellige faktorer kan dog påvirke din ret til at opnå disse rettigheder. Forbrugerens lovbestemte rettigheder begrænses eller påvirkes ikke på nogen måde af den begrænsede HP-garanti. Se nedenstående link for at få yderligere oplysninger: Forbrugerens juridiske garanti (<http://www.hp.com/go/eu-legal>) eller du kan besøge De Europæiske Forbrugercentres websted (<https://commission.europa.eu/live-work-travel-eu/consumer-rights-and-complaints/resolve-your-consumer-complaint/european-consumer-centres-network-ecc-net>). Forbrugere har ret til at vælge, om de vil gøre krav på service i henhold til HP's begrænsede garanti eller hos sælger i henhold til en toårig juridisk garanti.

Norveška

HPs garanti er en begrenset og kommersiell garanti som HP selv har valgt å tilby. Følgende lokale selskap innestår for garantien:

Norge: HP Norge AS, Rolfbuktveien 4b, 1364 Fornebu

HPs garanti kommer i tillegg til det mangelsansvar HP har i henhold til norsk forbrukerkjøpslovgivning, hvor reklamasjonsperioden kan være to eller fem år, avhengig av hvor lenge salgsgjenstanden var ment å vare. Ulike faktorer kan imidlertid ha betydning for om du kvalifiserer til å kreve avhjelp iht slikt mangelsansvar. Forbrukerens lovmessige rettigheter begrenses ikke av HPs garanti. Hvis du vil ha mer informasjon, kan du klikke på følgende kobling: Juridisk garanti for forbruker (<http://www.hp.com/go/eu-legal>) eller du kan besøke nettstedet til de europeiske forbrukersentrene (<https://commission.europa.eu/live-work-travel-eu/consumer-rights-and-complaints/resolve-your-consumer-complaint/european-consumer-centres-network-ecc-net>). Forbrukere har retten til å velge å kreve service under HPs garanti eller iht selgerens lovpålagte mangelsansvar.

Švedska

HP:s begränsade garanti är en kommersiell garanti som tillhandahålls frivilligt av HP. Namn och adress till det HP-företag som ansvarar för HP:s begränsade garanti i ditt land är som följer:

Sverige: HP PPS Sverige AB, SE-169 73 Stockholm

Fördelarna som ingår i HP:s begränsade garanti gäller utöver de lagstadgade rättigheterna till tre års garanti från säljaren angående varans bristande överensstämmelse gentemot köpeavtalet, men olika faktorer kan påverka din rätt att utnyttja dessa rättigheter. Konsumentens lagstadgade rättigheter varken begränsas eller påverkas på något sätt av HP:s begränsade garanti. Mer information får du om du följer denna länk: Lagstadgad garanti för konsumenter (<http://www.hp.com/go/eu-legal>) eller så kan du gå till European Consumer Centers webbplats (<https://commission.europa.eu/live-work-travel-eu/consumer-rights-and-complaints/resolve-your-consumer-complaint/european-consumer-centres-network-ecc-net>). Konsumenter har rätt att välja om de vill ställa krav enligt HP:s begränsade garanti eller på säljaren enligt den lagstadgade treåriga garantin.

Portugal

A Garantia Limitada HP é uma garantia comercial fornecida voluntariamente pela HP. O nome e a morada da entidade HP responsável pela prestação da Garantia Limitada HP no seu país são os seguintes:

Portugal: HPCP – Computing and Printing Portugal, Unipessoal, Lda., Edifício D. Sancho I, Quinta da Fonte, Porto Salvo, Lisboa, Oeiras, 2740 244

As vantagens da Garantia Limitada HP aplicam-se cumulativamente com quaisquer direitos decorrentes da legislação aplicável à garantia de dois anos do vendedor, relativa a defeitos do produto e constante do contrato de venda. Existem, contudo, vários fatores que poderão afetar a sua elegibilidade para beneficiar de tais direitos. Os direitos legalmente atribuídos aos consumidores não são limitados ou afetados de forma alguma pela Garantia Limitada HP. Para mais informações, consulte a ligação seguinte: Garantia legal do consumidor (<http://www.hp.com/go/eu-legal>) ou visite o Web site da Rede dos Centros Europeus do Consumidor (<https://commission.europa.eu/live-work-travel-eu/consumer-rights-and-complaints/resolve-your-consumer-complaint/european-consumer-centres-network-ecc-net>). Os consumidores têm o direito de escolher se pretendem reclamar assistência ao abrigo da Garantia Limitada HP ou contra o vendedor ao abrigo de uma garantia jurídica de dois anos.

Grčka i Cipar

Η Περιορισμένη εγγύηση HP είναι μια εμπορική εγγύηση η οποία παρέχεται εθελοντικά από την HP. Η επωνυμία και η διεύθυνση του νομικού προσώπου HP που παρέχει την Περιορισμένη εγγύηση HP στη χώρα σας είναι η εξής:

Ελλάδα /Κύπρος: HP Printing and Personal Systems Hellas EPE, Tzavella 1-3, 15232 Chalandri, Attiki

Ελλάδα /Κύπρος: HP Συστήματα Εκτύπωσης και Προσωπικών Υπολογιστών Ελλάς Εταιρεία Περιορισμένης Ευθύνης, Tzavella 1-3, 15232 Chalandri, Attiki

Τα προνόμια της Περιορισμένης εγγύησης HP ισχύουν επιπλέον των νόμιμων δικαιωμάτων για διετή εγγύηση έναντι του Πωλητή για τη μη συμμόρφωση των προϊόντων με τις συνομολογημένες συμβατικά ιδιότητες, ωστόσο η άσκηση των δικαιωμάτων σας αυτών μπορεί να εξαρτάται από διάφορους παράγοντες. Τα νόμιμα δικαιώματα των καταναλωτών δεν περιορίζονται ούτε επηρεάζονται καθ' οιονδήποτε τρόπο από την Περιορισμένη εγγύηση HP. Για περισσότερες πληροφορίες, συμβουλευτείτε την ακόλουθη τοποθεσία web: Νόμιμη εγγύηση καταναλωτή (<http://www.hp.com/go/eu-legal>) ή μπορείτε να επισκεφτείτε την τοποθεσία web των Ευρωπαϊκών Κέντρων Καταναλωτή (<https://commission.europa.eu/live-work-travel-eu/consumer-rights-and-complaints/resolve-your-consumer-complaint/european-consumer-centres-network-ecc-net>). Οι καταναλωτές έχουν το δικαίωμα να επιλέξουν αν θα αξιώσουν την υπηρεσία στα πλαίσια της Περιορισμένης εγγύησης HP ή από τον πωλητή στα πλαίσια της νόμιμης εγγύησης δύο ετών.

Maďarska

A HP korlátozott jótállás egy olyan kereskedelmi jótállás, amelyet a HP a saját elhatározásából biztosít. Az egyes országokban a HP mint gyártó által vállalt korlátozott jótállást biztosító HP vállalatok neve és címe:

Magyarország: HP Inc Magyarország Kft., H-1117 Budapest, Alíz utca 1.

A HP korlátozott jótállásban biztosított jogok azokon a jogokon felül illetik meg Önt, amelyek a termékeknek az adásvételi szerződés szerinti minőségére vonatkozó kétéves, jogszabályban foglalt eladói szavatosságból, továbbá ha az Ön által vásárolt termékre alkalmazandó, a jogszabályban foglalt kötelező eladói jótállásból erednek, azonban számos körülmény hatással lehet arra, hogy ezek a jogok Önt megilletik-e. További információért kérjük, keresse fel a következő webhelyet: Jogi Tájékoztató Fogasztóknak (<http://www.hp.com/go/eu-legal>) vagy látogassa meg az Európai Fogasztói Központok webhelyét (<https://commission.europa.eu/live-work-travel-eu/consumer-rights-and-complaints/resolve-your-consumer-complaint/european-consumer-centres-network-ecc-net>). A fogyasztóknak jogában áll, hogy megválasszák, hogy a jótállással kapcsolatos igényüket a HP korlátozott jótállás alapján vagy a kétéves, jogszabályban foglalt eladói szavatosság, illetve, ha alkalmazandó, a jogszabályban foglalt kötelező eladói jótállás alapján érvényesítik.

Češka Republika

Omezená záruka HP je obchodní zárukou dobrovolně poskytovanou společnostmi HP. Názvy a adresy společností skupiny HP, které odpovídají za plnění omezené záruky HP ve vaší zemi, jsou následující:

Česká republika: HP Inc Czech Republic s. r. o., Za Brumlovkou 5/1559, 140 00 Praha 4

Výhody, poskytované omezenou zárukou HP, se uplatňují jako doplněk k jakýmkoli právním nárokům na dvouletou záruku poskytnutou prodejcem v případě nesouladu zboží s kupní smlouvou. Váš nárok na uznání těchto práv však může záviset na mnohých faktorech. Omezená záruka HP žádným způsobem neomezuje ani neovlivňuje zákonná práva zákazníka. Další informace získáte kliknutím na následující odkaz: Zákonná záruka spotřebitele (<http://www.hp.com/go/eu-legal>) případně můžete navštívit webové stránky Evropského spotřebitelského centra (<https://commission.europa.eu/live-work-travel-eu/consumer-rights-and-complaints/resolve-your-consumer-complaint/european-consumer-centres-network-ecc-net>). Spotřebitelé mají právo se rozhodnout, zda chtějí službu reklamovat v rámci omezené záruky HP nebo v rámci zákonem stanovené dvouleté záruky u prodejce.

Slovačka

Obmedzená záruka HP je obchodná záruka, ktorú spoločnosť HP poskytuje dobrovoľne. Meno a adresa subjektu HP, ktorý zabezpečuje plnenie vyplývajúce z Obmedzenej záruky HP vo vašej krajine:

Slovenská republika: HP Inc Slovakia, s.r.o., Galvaniho 7, 821 04 Bratislava

Výhody Obmedzenej záruky HP sa uplatnia vedľa prípadných zákazníkových zákonných nárokov voči predávajúcemu z väd, ktoré spočívajú v nesúlade vlastností tovaru s jeho popisom podľa predmetnej zmluvy. Možnosť uplatnenia takých prípadných nárokov však môže závisieť od rôznych faktorov. Služby Obmedzenej záruky HP žiadnym spôsobom neobmedzujú ani neovplyvňujú zákonné práva zákazníka, ktorý je spotrebiteľom. Ďalšie informácie nájdete na nasledujúcom prepojení: Zákonná záruka spotrebiteľa (<http://www.hp.com/go/eu-legal>), prípadne môžete navštíviť webovú lokalitu európskych zákazníckych stredísk (<https://commission.europa.eu/live-work-travel-eu/consumer-rights-and-complaints/resolve-your-consumer-complaint/european-consumer-centres-network-ecc-net>). Spotrebiteľia majú právo zvoliť si, či chcú uplatniť servis v rámci Obmedzenej záruky HP alebo počas zákonnej dvojročnej záručnej lehoty u predajcu.

Poljska

Ograniczona gwarancja HP to komercyjna gwarancja udzielona dobrowolnie przez HP. Nazwa i adres podmiotu HP odpowiedzialnego za realizację Ograniczonej gwarancji HP w Polsce:

Polska: HP Inc Polska sp. z o.o., Szturmowa 2a, 02-678 Warszawa, wpisana do rejestru przedsiębiorców prowadzonego przez Sąd Rejonowy dla m.st. Warszawy w Warszawie, XIII Wydział Gospodarczy Krajowego Rejestru Sądowego, pod numerem KRS 0000546115, NIP 5213690563, REGON 360916326, GIOŚ E0020757WZBW, kapitał zakładowy 480.000 PLN.

Świadczenia wynikające z Ograniczonej gwarancji HP stanowią dodatek do praw przysługujących nabywcy w związku z dwuletnią odpowiedzialnością sprzedawcy z tytułu niezgodności towaru z umową (rękojmią). Niemniej, na możliwość korzystania z tych praw mają wpływ różne czynniki. Ograniczona gwarancja HP w żaden sposób nie ogranicza praw konsumenta ani na nie nie wpływa. Więcej informacji można znaleźć pod następującym łączem: Gwarancja prawna konsumenta (<http://www.hp.com/go/eu-legal>), można także odwiedzić stronę internetową Europejskiego Centrum Konsumentckiego (<https://commission.europa.eu/live-work-travel-eu/consumer-rights-and-complaints/resolve-your-consumer-complaint/european-consumer-centres-network-ecc-net>). Konsumentci mają prawo wyboru co do możliwości skorzystania albo z usług gwarancyjnych przysługujących w ramach Ograniczonej gwarancji HP albo z uprawnień wynikających z dwuletniej rękojmi w stosunku do sprzedawcy.

Bugarska

Ограничената гаранция на HP представлява търговска гаранция, доброволно предоставяна от HP. Името и адресът на дружеството на HP за вашата страна, отговорно за предоставянето на гаранционната поддръжка в рамките на Ограничената гаранция на HP, са както следва:

HP Inc Bulgaria EOOD (Ейч Пи Инк България ЕООД), гр. София 1766, район р-н Младост, бул. Околовръстен Път No 258, Бизнес Център Камбаните

Предимствата на Ограничената гаранция на HP се прилагат в допълнение към всички законови права за двугодишна гаранция от продавача при несъответствие на стоката с договора за продажба. Въпреки това, различни фактори могат да окажат влияние върху условията за получаване на тези права. Законовите права на потребителите не са ограничени или засегнати по никакъв начин от Ограничената гаранция на HP. За допълнителна информация, моля вижте Правната гаранция на потребителя (<http://www.hp.com/go/eu-legal>) или посетете уебсайта на Европейския потребителски център (<https://commission.europa.eu/live-work-travel-eu/consumer-rights-and-complaints/resolve-your-consumer-complaint/european-consumer-centres-network-ecc-net>). Потребителите имат правото да избират дали да претендират за извършване на услуга в рамките на Ограничената гаранция на HP или да потърсят такава от търговеца в рамките на двугодишната правна гаранция.

Rumunjska

Garanția limitată HP este o garanție comercială furnizată în mod voluntar de către HP. Numele și adresa entității HP răspunzătoare de punerea în aplicare a Garanției limitate HP în țara dumneavoastră sunt următoarele:

România: HP Inc Romania SRL, 5 Fabrica de Glucoza Str., Building F, Ground Floor and Floor 8, 2nd District, București

Beneficiile Garanției limitate HP se aplică suplimentar față de orice drepturi privind garanția de doi ani oferită de vânzător pentru neconformitatea bunurilor cu contractul de vânzare; cu toate acestea, diverși factori pot avea impact asupra eligibilității dvs. de a beneficia de aceste drepturi. Drepturile legale ale consumatorului nu sunt limitate sau afectate în vreun fel de Garanția limitată HP. Pentru informații suplimentare consultați următorul link: garanția acordată consumatorului prin lege (<http://www.hp.com/go/eu-legal>) sau puteți accesa site-ul Centrul European al Consumatorilor (<https://commission.europa.eu/live-work-travel-eu/consumer-rights-and-complaints/resolve-your-consumer-complaint/european-consumer-centres-network-ecc-net>). Consumatorii au dreptul să aleagă dacă să pretindă despăgubiri în cadrul Garanției limitate HP sau de la vânzător, în cadrul garanției legale de doi ani.

Belgija i Nizozemska

De Beperkte Garantie van HP is een commerciële garantie vrijwillig verstrekt door HP. De naam en het adres van de HP-entiteit die verantwoordelijk is voor het uitvoeren van de Beperkte Garantie van HP in uw land is als volgt:

Nederland: HP Nederland B.V., Startbaan 16, 1187 XR Amstelveen

België: HP Belgium BVBA, Hermeslaan 1A, B-1831 Diegem

De voordelen van de Beperkte Garantie van HP vormen een aanvulling op de wettelijke garantie voor consumenten gedurende twee jaren na de levering te verlenen door de verkoper bij een gebrek aan conformiteit van de goederen met de relevante verkoopovereenkomst. Niettemin kunnen diverse factoren een impact hebben op uw eventuele aanspraak op deze wettelijke rechten. De wettelijke rechten van de consument worden op geen enkele wijze beperkt of beïnvloed door de Beperkte Garantie van HP. Raadpleeg voor meer informatie de volgende webpagina: Wettelijke garantie van de consument (<http://www.hp.com/go/eu-legal>) of u kan de website van het Europees Consumenten Centrum bezoeken (<https://commission.europa.eu/live-work-travel-eu/consumer-rights-and-complaints/resolve-your-consumer-complaint/european-consumer-centres-network-ecc-net>). Consumenten hebben het recht om te kiezen tussen enerzijds de Beperkte Garantie van HP of anderzijds het aanspreken van de verkoper in toepassing van de wettelijke garantie.

Finska

HP:n rajoitettu takuu on HP:n vapaaehtoisesti antama kaupallinen takuu. HP:n myöntämästä takuusta maassanne vastaavan HP:n edustajan yhteystiedot ovat:

Suomi: HP Finland Oy, Piispankalliontie, FIN - 02200 Espoo

HP:n takuun edut ovat voimassa mahdollisten kuluttajansuojalakiin perustuvien oikeuksien lisäksi sen varalta, että tuote ei vastaa myyntisopimusta. Saat lisätietoja seuraavasta linkistä: Kuluttajansuoja (<http://www.hp.com/go/eu-legal>) tai voit käydä Euroopan kuluttajakeskuksen sivustolla (<https://commission.europa.eu/live-work-travel-eu/consumer-rights-and-complaints/resolve-your-consumer-complaint/european-consumer-centres-network-ecc-net>). Kuluttajilla on oikeus vaatia virheen korjauksia HP:n takuun ja kuluttajansuojan perusteella HP:lta tai myyjältä.

Slovenija

Omejena garancija HP je prostovoljna trgovska garancija, ki jo zagotavlja podjetje HP. Ime in naslov poslovne enote HP, ki je odgovorna za omejeno garancijo HP v vaši državi, sta naslednja:

Slovenija: Hewlett-Packard Europe B.V., Amsterdam, Meyrin Branch, Route du Nant-d'Avril 150, 1217 Meyrin, Switzerland

Ugodnosti omejene garancije HP veljajo poleg zakonskih pravic, ki ob sklenitvi kupoprodajne pogodbe izhajajo iz dveletne garancije prodajalca v primeru neskladnosti blaga, vendar lahko na izpolnjevanje pogojev za uveljavitev pravic vplivajo različni dejavniki. Omejena garancija HP nikakor ne omejuje strankinih z zakonom predpisanih pravic in ne vpliva nanje. Za dodatne informacije glejte naslednjo povezavo: Strankino pravno jamstvo (<http://www.hp.com/go/eu-legal>); ali pa obiščite spletno mesto evropskih središč za potrošnike (<https://commission.europa.eu/live-work-travel-eu/consumer-rights-and-complaints/resolve-your-consumer-complaint/european-consumer-centres-network-ecc-net>). Potrošniki imajo pravico izbrati, ali bodo uveljavljali pravice do storitev v skladu z omejeno garancijo HP ali proti prodajalcu v skladu z dvoletno zakonsko garancijo.

Hrvatska

HP ograničeno jamstvo komercialno je dobrovoljno jamstvo koje pruža HP. Ime i adresa HP subjekta odgovornog za HP ograničeno jamstvo u vašoj državi:

Hrvatska: HP Computing and Printing d.o.o. za računalne i srodne aktivnosti, Radnička cesta 41, 10000 Zagreb

Pogodnosti HP ograničenog jamstva vrijede zajedno uz sva zakonska prava na dvogodišnje jamstvo kod bilo kojeg prodavača s obzirom na nepodudaranje robe s ugovorom o kupnji. Međutim, razni faktori mogu utjecati na vašu mogućnost ostvarivanja tih prava. HP ograničeno jamstvo ni na koji način ne utječe niti ne ograničava zakonska prava potrošača. Dodatne informacije potražite na ovoj adresi: Zakonsko jamstvo za potrošače (<http://www.hp.com/go/eu-legal>) ili možete posjetiti web-mjesto Europskih potrošačkih centara (<https://commission.europa.eu/live-work-travel-eu/consumer-rights-and-complaints/resolve-your-consumer-complaint/european-consumer-centres-network-ecc-net>). Potrošači imaju pravo odabrati žele li ostvariti svoja potraživanja u sklopu HP ograničenog jamstva ili pravnog jamstva prodavača u trajanju ispod dvije godine.

Latvija

HP ierobežotā garantija ir komercgarantija, kuru brīvprātīgi nodrošina HP. HP uzņēmums, kas sniedz HP ierobežotās garantijas servisa nodrošinājumu jūsu valstī:

Latvija: HP Finland Oy, PO Box 515, 02201 Espoo, Finland

HP ierobežotās garantijas priekšrocības tiek piedāvātas papildus jebkurām likumīgajām tiesībām uz pārdevēja un/vai ražotāju nodrošinātu divu gadu garantiju gadījumā, ja preces neatbilst pirkuma līgumam, tomēr šo tiesību saņemšanu var ietekmēt vairāki faktori. HP ierobežotā garantija nekādā veidā neierobežo un neietekmē patērētāju likumīgās tiesības. Lai iegūtu plašāku informāciju, izmantojiet šo saiti: Patērētāju likumīgā garantija (<http://www.hp.com/go/eu-legal>) vai arī Eiropas Patērētāju tiesību aizsardzības centra tīmekļa vietni (<https://commission.europa.eu/live-work-travel-eu/consumer-rights-and-complaints/resolve-your-consumer-complaint/european-consumer-centres-network-ecc-net>). Patērētājiem ir tiesības izvēlēties, vai pieprasīt servisa nodrošinājumu saskaņā ar HP ierobežoto garantiju, vai arī pārdevēja sniegto divu gadu garantiju.

Litva

HP ribotoji garantija yra HP savanoriškai teikiama komercinė garantija. Toliau pateikiami HP bendrovių, teikiančių HP garantiją (gamintojo garantiją) jūsų šalyje, pavadinimai ir adresai:

Lietuva: HP Finland Oy, PO Box 515, 02201 Espoo, Finland

HP ribotoji garantija papildomai taikoma kartu su bet kokiais kitomis įstatymais nustatytais teisėmis į pardavėjo suteikiamą dviejų metų laikotarpio garantiją dėl prekių atitikties pardavimo sutarčiai, tačiau tai, ar jums ši teisė bus suteikiama, gali priklausyti nuo įvairių aplinkybių. HP ribotoji garantija niekaip neapriboja ir neįtakoja įstatymais nustatytų vartotojo teisių. Daugiau informacijos rasite paspaudę šią nuorodą: Teisinė vartotojo garantija (<http://www.hp.com/go/eu-legal>) arba apsilankę Europos vartotojų centro internetinėje svetainėje (<https://commission.europa.eu/live-work-travel-eu/consumer-rights-and-complaints/resolve-your-consumer-complaint/european-consumer-centres-network-ecc-net>). Vartotojai turi teisę prašyti atlikti techninį aptarnavimą pagal HP ribotąją garantiją arba pardavėjo teikiamą dviejų metų įstatymais nustatytą garantiją.

Estonija

HP piiratud garantii on HP poolt vabatahtlikult pakutav kaubanduslik garantii. HP piiratud garantii eest vastutab HP üksus aadressil:

Eesti: HP Finland Oy, PO Box 515, 02201 Espoo, Finland

HP piiratud garantii rakendub lisaks seaduses ettenähtud müüjapoolsele kaheaastasele garantiile, juhul kui toode ei vasta müügilepingu tingimustele. Siiski võib esineda asjaolusid, mille puhul teie jaoks need õigused ei pruugi kehtida. HP piiratud garantii ei piira ega mõjuta mingil moel tarbija seadusjärgseid õigusi. Lisateavet leiate järgmiselt lingilt: tarbija õiguslik garantii (<http://www.hp.com/go/eu-legal>) või võite külastada Euroopa tarbijakeskuste veebisaiti (<https://commission.europa.eu/live-work-travel-eu/consumer-rights-and-complaints/resolve-your-consumer-complaint/european-consumer-centres-network-ecc-net>). Tarbijal on õigus valida, kas ta soovib kasutada HP piiratud garantiid või seadusega ette nähtud müüjapoolset kaheaastast garantiid.

Premium Protection jamstvo tvrtke HP: Izjava o ograničenom jamstvu za LaserJet spremnik s tonerom

Jamčimo da će ovaj HP-ov proizvod biti bez nedostataka u materijalu i izradi.

Ovo se jamstvo ne odnosi na proizvode (a) koji su ponovno napunjeni, obnovljeni, ponovno proizvedeni ili na bilo koji način izloženi nepropisnoj upotrebi; (b) na kojima je došlo do problema zbog pogrešne upotrebe, nepropisne pohrane ili upotrebe proizvoda u okolišu izvan okvira objavljenih specifikacija; ili (c) pokazuju znakove istrošenosti zbog uobičajene upotrebe.

Kako biste ostvarili pravo na jamstveni servis, vratite proizvod na mjesto na kojem ste ga kupili (uz pisani opis problema i uzorke ispisanih materijala) ili se obratite HP-ovoj službi za korisničku podršku. HP će, po vlastitom nahođenju, zamijeniti proizvode za koje se pokaže da su neispravni ili vam vratiti puni iznos nabavne cijene.

U OPSEGU DOZVOLJENOM LOKALNIM PROPISIMA, GORE NAVEDENO JAMSTVO JE ISKLJUČIVO I NE PODRAZUMIJEVA I NE POVLAČI NIKAKVA DRUGA JAMSTVA NI UVJETE, PISANE ILI USMENO PRIOPĆENE. HP SE OSOBITO ODRIČE SVIH IMPLICIRANIH JAMSTAVA I UVJETA POVEZANIH S MOGUĆNOŠĆU PRODAJE, ZADOVOLJAVAJUĆOM KVALITETOM I PRIKLADNOŠĆU PROIZVODA ZA ODREĐENU SVRHU.

U SKLADU SA ZAKONSKIM OGRANIČENJIMA, TVRTKA HP I NJENI DOBAVLJAČI NI POD KOJIM UVJETIMA NEĆE BITI ODGOVORNI ZA IZRAVNU, POSEBNU, SLUČAJNU, POSLJEDIČNU (UKLJUČUJUĆI GUBITAK PODATAKA ILI DOBITI) ILI DRUGU VRSTU ŠTETE, BEZ OBZIRA TEMELJI LI SE ISTA NA UGOVORU, KAZNENOM DJELU ILI NEČEM TREĆEM.

UVJETI IZ OVE IZJAVE O OGRANIČENOM JAMSTVU, OSIM U OPSEGU DOZVOLJENOM ZAKONOM, NE ISKLJUČUJU, OGRANIČAVAJU ILI MIJENJAJU OBVEZUJUĆA ZAKONSKA PRAVA KORISNIKA KOJA SE PRIMJENJUJU NA PRODAJU OVOG PROIZVODA, VEĆ PREDSTAVLJAJU DODATAK TIM PRAVIMA.

Izjava o ograničenom jamstvu dugovječnog potrošnog materijala i paketa za održavanje

Ovaj HP-ov proizvod ima jamstvo da je bez nedostataka u materijalu i izradi do prvog od sljedećih događaja: a) indikator na upravljačkoj ploči pokazuje da je pisač pri kraju vijeka trajanja ili b) istek jamstvenog razdoblja. Zamjenski kompleti za preventivno održavanje ili LLC-ovi proizvoda imaju ograničeno jamstvo samo za dijelove u trajanju od 90 dana od datuma posljednje kupnje.

Ovo se jamstvo ne odnosi na proizvode (a) koji su obnovljeni, remontirani ili na bilo koji način izloženi preradama; (b) na kojima je došlo do problema zbog pogrešne upotrebe, nepropisne pohrane ili upotrebe proizvoda u okruženju izvan okvira objavljenih specifikacija; ili (c) pokazuju znakove istrošenosti zbog uobičajene upotrebe.

Kako biste ostvarili pravo na jamstveni servis, vratite proizvod na mjesto kupnje (uz pismeni opis problema) ili se obratite HP-ovoj službi za korisničku podršku. HP će, po vlastitom nahođenju, zamijeniti proizvode za koje se pokaže da su neispravni ili vam vratiti puni iznos nabavne cijene.

U OPSEGU DOZVOLJENOM LOKALNIM PROPISIMA, JAMSTVA DANA U OVOJ IZJAVI ISKLJUČIVA SU I NE UKLJUČUJU NIKAKVA DRUGA JAMSTVA ILI UVJETE, BILO PISANE ILI USMENE, NAVEDENE ILI PODRAZUMIJEVANE. HP NAROČITO NE PRIZNAJE BILO KAKVA PODRAZUMIJEVANA JAMSTVA GLEDE UTRŽIVOSTI, ZADOVOLJAVAJUĆE KAKVOĆE TE PRIKLADNOSTI PROIZVODA ZA ODREĐENU NAMJENU.

U SKLADU SA ZAKONSKIM OGRANIČENJIMA, TVRTKA HP I NJENI DOBAVLJAČI NI POD KOJIM UVJETIMA NEĆE BITI ODGOVORNI ZA IZRAVNU, POSEBNU, SLUČAJNU, POSLJEDIČNU (UKLJUČUJUĆI GUBITAK PODATAKA ILI DOBITI) ILI DRUGU VRSTU ŠTETE, BEZ OBZIRA TEMELJI LI SE ISTA NA UGOVORU, ODŠTETNOM PRAVU ILI NEČEM TREĆEM.

UVJETI IZ OVE IZJAVE O OGRANIČENOM JAMSTVU, OSIM U OPSEGU DOZVOLJENOM ZAKONOM, NE ISKLJUČUJU, OGRANIČAVAJU ILI MIJENJAJU OBVEZUJUĆA ZAKONSKA PRAVA KORISNIKA KOJA SE PRIMJENJUJU NA PRODAJU PROIZVODA, VEĆ PREDSTAVLJAJU DODATAK TIM PRAVIMA.

Propisi tvrtke HP u vezi potrošnog materijala drugih proizvođača

Tvrtka HP ne preporučuje upotrebu ni novih ni prerađenih spremnika s tonerom drugih proizvođača osim HP-a.

NAPOMENA: Upotreba spremnika s tonerom koji nisu proizvod tvrtke HP ili ponovno napunjenih spremnika kod HP pisača neće utjecati na jamstva korisniku niti na bilo koji ugovor o podršci koji je HP zaključio s korisnikom. Ako se, međutim, kvar ili oštećenje proizvoda može pripisati upotrebi spremnika drugih proizvođača ili ponovno napunjenih spremnika, HP će popravak tako nastalog kvara ili oštećenja proizvoda naplatiti prema svojem standardnom cjeniku materijala i usluga.

Web-stranice tvrtke HP za zaštitu od krivotvorina

Ako vas poruka upravljačke ploče nakon instalacije HP spremnika obavijesti kako spremnik nije HP-ov proizvod, posjetite www.hp.com/go/anticounterfeit. Tvrtka HP odredit će jesu li spremnici originalni i poduzeti korake kako bi se problem riješio.

Vaš spremnik možda nije originalan HP spremnik ako primijetite sljedeće:

- Stranica stanja potrošnog materijala ukazuje na to da je postavljen potrošni materijal koji nije originalan HP-ov proizvod.
- Imate niz problema sa spremnikom.
- Spremnik ne izgleda kao inače (na primjer, pakiranje se razlikuje od pakiranja tvrtke HP).

Podaci spremni na spremnik s tonerom

Spremnici s tonerom tvrtke HP koje ovaj uređaj koristi imaju memorijske čipove koji pomažu rad uređaja.

Osim toga, ovaj memorijski čip prikuplja ograničen set informacija o korištenju proizvoda, što može uključivati sljedeće: datum kad je spremnik s tonerom instaliran, datum kad je spremnik s tonerom posljednji put korišten, broj stranica ispisanih spremnikom s tonerom, pokrivenost stranice, korišteni načini ispisa, sve pogreške ispisa do kojih je došlo i model uređaja. Ove informacije pomoći će tvrtki HP u osmišljavanju uređaja koji će moći udovoljiti korisničkim potrebama ispisa.

Podaci prikupljeni iz memorijskih čipova spremnika s tonerom ne sadrže informacije koje bi se mogle koristiti za identifikaciju korisnika ili određenog uređaja.

HP će prikupiti uzorak memorijskih čipova iz spremnika s tonerom koji će se vratiti tvrtki HP u sklopu programa besplatnog povrata i recikliranja potrošnog materijala (HP Planet Partners: www.hp.com/hprecycle). Memorijski čipovi iz ovog uzorkovanja očitavaju se i proučavaju kako bi se poboljšali budući proizvodi tvrtke HP. HP partneri koji budu pomagali u recikliranju ovog spremnika s tonerom mogli bi također imati pristup ovim podacima.

Bilo koja treća strana koja bi došla u posjed spremnika s tonerom mogla bi doći do anonimnih podataka na memorijskom čipu.

Licencni ugovor s krajnjim korisnikom

PAŽLJIVO PROČITATI PRIJE UPOTREBE OVE SOFTVERSKE OPREME: Ovaj licencni ugovor s krajnjim korisnikom ("Ugovor") pravno je obvezujući ugovor između (a) vas (pojedince ili subjekta) i (b) tvrtke HP Inc. ("HP") koji regulira korištenje aplikacije Sign-In Once koju je tvrtka HP instalirala ili pružila za upotrebu vašim uređajem za ispis ("Softver").

HP-ovom proizvodu mogu biti priložene izmjene ili nadopune ovog Ugovora.

PRAVA U SOFTVERU OSTVARIVA SU SAMO POD UVJETOM DA PRIHVATITE SVE UVJETE I ODREDBE OVOGA UGOVORA. INSTALIRANJEM, KOPIRANJEM, PREUZIMANJEM ILI DRUGOM UPOTREBOM SOFTVERA IZRAŽAVATE SUGLASNOST DA ĆETE BITI VEZANI OVIM UGOVOROM. AKO NE PRIHVAĆATE OVE LICENCNE ODREDBE, VAŠ JEDINI PRAVNI LIJEK JE DA ODMAH PRESTANETE KORISTITI SOFTVER I DEINSTALIRATE PROIZVOD S UREĐAJA.

OVAJ JE UGOVOR GLOBALNI UGOVOR I NE VRIJEDI SAMO ZA ODREĐENU DRŽAVU, SAVEZNU DRŽAVU NITI PODRUČJE. AKO STE SOFTVER NABAVILI KAO POTROŠAČ U OKVIRU ZNAČENJA RELEVANTNIH ZAKONA ZA POTROŠAČE U VAŠOJ DRŽAVI, SAVEZNOJ DRŽAVI ILI PODRUČJU, USPRKOS SVIM PROTIVNIM ODREDBAMA OVOG UGOVORA, NIJEDNA ODREDBA OVOG UGOVORA NE UTJEČE NA

NEISKLJUČIVA ZAKONSKA PRAVA NITI PRAVNE LIJEKOVE KOJE EVENTUALNO IMATE PREMA TIM ZAKONIMA ZA POTROŠAČE I NA OVAJ SE UGOVOR PRIMJENJUJU TA PRAVA I PRAVNI LIJEKOVI. DODATNE INFORMACIJE O SVOJIM POTROŠAČKIM PRAVIMA POTRAŽITE U ODJELJKU 17.

1. **IZDAVANJE LICENCE.** HP vam jamči sljedeća prava pod uvjetom da se pridržavate svih odredbi i uvjeta ovog Ugovora. U slučaju da predstavljate entitet ili organizaciju, isti uvjeti i odredbe u ovom odjeljku 1 također se primjenjuju u pogledu korištenja, kopiranja i pohrane Softvera na uređajima vaše pravne osobe ili organizacije.
 - a. Upotreba. Možete upotrebljavati jednu kopiju Softvera na uređaju u svrhu pristupanja Softveru i njegove upotrebe. Ne smijete razdvajati sastavne dijelove Softvera radi upotrebe na više uređaja. Nemate pravo distribuirati Softver, mijenjati Softver niti onemogućiti značajke za licenciranje ili upravljanje Softverom. Možete učitati Softver u privremenu memoriju (RAM) svog uređaja u svrhu korištenja Softvera.
 - b. Pohrana. Softver može kopirati u lokalnu memoriju ili na uređaj za pohranu na vašem uređaju.
 - c. Kopiranje. Smijete izrađivati arhivske i sigurnosne kopije Softvera pod uvjetom da svaka kopija sadrži sve vlasničke napomene izvornog Softvera i da se upotrebljava samo u svrhu sigurnosnog kopiranja.
 - d. Pridržana prava. HP i njegovi dobavljači pridržavaju sva prava koja vam nisu izričito dodijeljena ovim Ugovorom.
 - e. Besplatan softver. Bez obzira na uvjete i odredbe ovog Ugovora, svaki dio Softvera koji sačinjava ne vlasnički HP-ov softver ili softver koji su pružile treće strane pod javnom licencom ("Besplatan softver") licencira vam se u skladu s uvjetima i odredbama licencnog ugovora za softver ili drugim dokumentima koji se isporučuju uz takav Besplatan softver tijekom preuzimanja, instaliranja ili upotrebe Besplatnog softvera. Vaša upotreba Besplatnog softvera u cijelosti je regulirana uvjetima i odredbama takve licence.
2. **NADogradnje.** Da biste upotrebljavali Softver koji je označen kao nadogradnja, morate prvo biti licencirani za izvorni Softver koji je HP označio kao softver koji se može nadograditi. Nakon nadogradnje više ne možete upotrebljavati izvorni Softverski proizvod na temelju kojeg vam je nadogradnja bila dostupna.
3. **DODATNI SOFTVER.** Ako HP s ažuriranjem ili dodatkom ne pruži druge odredbe, ovaj se Ugovor primjenjuje na ažuriranja ili dodatke izvornom Softveru koji je pružio HP. U slučaju sukoba između takvih odredbi, druge odredbe imat će prednost.
4. **PRIJENOS.**
 - a. Treće strane. Prvi krajnji korisnik Softvera može izvršiti jedan prijenos Softvera na drugog krajnjeg korisnika. Svaki eventualni prijenos mora uključivati sve sastavne dijelove, medije, ispisane materijale, ovaj Ugovor i, ako je primjenjivo, Certifikat o autentičnosti. Prijenos ne može biti posredan prijenos, poput konsignacije. Prije izvršenja prijenesa krajnji korisnik koji prima preneseni proizvod mora se složiti sa svim odredbama ovog Ugovora. Nakon što prenesete Softver, vaša se licenca automatski ukida.
 - b. Ograničenja. Ne smijete iznajmljivati, davati u zakup, posuđivati Softver ili ga upotrebljavati za komercijalnu zajedničku upotrebu ili komercijalnu uredsku namjenu. Softver ne smijete podlicencirati, dodjeljivati niti prenositi, osim kako je izričito dopušteno ovim Ugovorom.

5. **VLASNIČKA PRAVA.** Sva intelektualna vlasnička prava u Softveru i korisničkoj dokumentaciji vlasništvo su tvrtke HP ili njezinih dobavljača te su zaštićena zakonom, uključujući, između ostaloga, zakone o autorskom pravu, poslovnoj tajni i trgovačkoj marki Sjedinjenih Američkih država kao i druge primjenjive zakone i odredbe međunarodnih ugovora. Iz Softvera ne smijete uklanjati bilo kakvu identifikacijsku oznaku proizvoda, obavijesti o autorskim pravima ili ograničenja koje se odnose na vlasništvo.
6. **OGRANIČENJE OBRNUTOG INŽENJERINGA.** Ne smijete izvoditi obrnuti inženjering, ne smijete raščlanjivati Softver niti rastavljati, osim i samo do one mjere do koje je to pravo dopušteno primjenjivim pravom bez obzira na ovo ograničenje ili ako je to izričito dopušteno ovim Ugovorom.
7. **TRAJANJE.** Ovaj je Ugovor važeći sve dok se ne raskine ili odbije. Ovaj se Ugovor također raskida pod uvjetima koji su navedeni u drugim dijelovima ovog Ugovora ili ako se ne pridržavate bilo kojih odredbi ili uvjeta koji su navedeni u njemu.
8. **POSTAVLJANJE KORISNIČKOG RAČUNA.**
 - a. Da biste mogli upotrebljavati Softver, najprije se morate registrirati na usluzi HP ID i stvoriti račun. Pribavljanje i održavanje sve opreme, usluga i softvera potrebnih za pristupanje i upotrebu HP ID računa, bilo kojih aplikacija povezanih s ovim Softverom i uređajima, kao i plaćanje bilo koje primjenjive naknade vaša je odgovornosti.
 - b. SAMO STE VI I TO U POTPUNOSTI ODGOVORNI ZA ODRŽAVANJE POVJERLJIVOSTI SVIH KORISNIČKIH IMENA I LOZINKI KOJE SU PRIKUPLJENE S POMOĆU SOFTVERA. U slučaju neovlaštene upotrebe HP ID računa ili bilo kojeg drugog kršenja sigurnosnih pravila povezanih s ovim Softverom ili uređajima o tome bez odgađanja morate obavijestiti tvrtku HP.
9. **OBAVIJEST O PRIKUPLJANJU PODATAKA.** HP može prikupljati korisnička imena, lozinke, IP adrese uređaja i/ili druge informacije o provjeri autentičnosti koje ste koristili za pristup usluzi HP ID i raznim aplikacijama povezanim putem ovog Softvera. HP ove podatke može upotrebljavati za optimiziranje rada Softvera na temelju korisničkih preferenci, za pružanje podrške i usluge održavanja te za održavanje sigurnosti softvera i njegovog integriteta. Više o prikupljanju podataka možete pročitati u odjeljcima „Koje podatke prikupljamo“ i „Kako upotrebljavamo podatke“ u [HP-ovoj izjavi o privatnosti](#).
10. **ODRICANJE JAMSTAVA.** UKOLIKO PRIMJENJIVO PRAVO TO DOPUŠTA, HP I NJEGOVI DOBAVLJAČI PRUŽAJU SOFTVER „KAKAV JEST“ I SA SVIM NJEGOVIM NEDOSTACIMA TE SE OVIME ODRIČU SVIH DRUGIH JAMSTAVA, OBVEZA I UVJETA, BILO IZRIČITIH, IMPLICIRANIH ILI ZAKONSKIH, UKLJUČUJUĆI, IZMEĐU OSTALOGA, JAMSTVA: U POGLEDU SOFTVERA, (i) ZA PRAVNI ZAHTEJ I NEPOVREDU PRAVA; (ii) ZA UTRŽIVOST; (iii) ZA PRIKLADNOST ZA ODREĐENU NAMJENU; (iv) DA ĆE SOFTVER BITI KOMPATIBILAN S PRIBOROM I DODATNOM OPREMOM KOJA NE POTJEČE OD HP-A; I (v) ZA NEPOSTOJANJE VIRUSA. U nekim državama / pravnim nadležnostima nije dopušteno isključivanje impliciranih jamstava ili ograničavanje njihova trajanja, tako da se prethodno navedeno možda ne odnosi na vas u cijelosti.

- 11. OGRANIČENJE ODGOVORNOSTI.** Podložno lokalnom zakonu, bez obzira na bilo kakvu štetu koju možete pretrpjeti, cjelokupna odgovornost HP-a i njegovih dobavljača prema odredbama ovog Ugovora i vaš isključivi pravni lijek za sve navedeno ograničeni su na stvarni iznos koji ste zasebno platili za Softver ili na 5,00 USD, ovisno o tome koji je iznos veći. UKOLIKO PRIMJENJIVO PRAVO TO DOPUŠTA, TVRTKA HP ILI NJEZINI DOBAVLJAČI NEĆE NI U KOJEM SLUČAJU BITI ODGOVORNI NI ZA KAKVE POSEBNE, SLUČAJNE, POSREDNE NITI POSLJEDIČNE ŠTETE (UKLJUČUJUĆI, IZMEĐU OSTALOGA, ŠTETE ZBOG IZGUBLJENE ZARADE, IZGUBLJENIH POVJERLJIVIH ILI DRUGIH PODATAKA, PREKIDA U POSLOVANJU, OSOBNIH OZLJEDA ILI GUBITKA PRIVATNOSTI) KOJE PROIZLAZE IZ UPOTREBE ILI NEMOGUĆNOSTI UPOTREBE SOFTVERA ILI SU NA BILO KOJI NAČIN POVEZANE S TIME, ILI KOJE SU NA DRUGI NAČIN POVEZANE S BILO KOJOM ODREDBOM OVOG UGOVORA, ČAK NI AKO SU HP ILI BILO KOJI DOBAVLJAČ BILI OBAVIJEŠTENI O MOGUĆNOSTI NASTANKA TAKVIH ŠTETA, I ČAK NI AKO PRAVNI LIJEK NE USPIJE OSTVARITI SVOJU OSNOVNU SVRHU. U nekim državama / pravnim nadležnostima nije dopušteno isključivanje ili ograničavanje odšteta za slučajne ili posljedične štete, tako da se prethodno navedeno ograničenje ili isključenje možda ne odnosi na vas.
- 12. KLIJENTI U VLADI SAD-a.** U skladu s propisima FAR 12.211 i FAR 12.212, Komercijalni računalni softver, Dokumentacija računalnog softvera i Tehnički podaci za Komercijalne proizvode licenciraju se vladi SAD-a na temelju standardne HP-ove komercijalne licence.
- 13. PRIDRŽAVANJE IZVOZNIH ZAKONA.** Pridržavat ćete se svih zakona i propisa Sjedinjenih Američkih Država i drugih zemalja („Izvozni zakoni“) kako biste osigurali da se Softver (1) ne izvozi, izravno niti neizravno, kršeći Izvozne zakone te da se on (2) ne upotrebljava ni u koju svrhu koja je zabranjena Izvoznim zakonima, uključujući, između ostaloga, širenje nuklearnog, kemijskog ili biološkog naoružanja.
- 14. SPOSOBNOST I OVLAŠTENJE ZA SKLAPANJE UGOVORA.** Potvrđujete da ste punoljetni prema zakonima u državi u kojoj prebivate i, ako je primjenjivo, da vas je vaš poslodavac ovlastio da sklopite ovaj ugovor.
- 15. PRIMJENJIVI ZAKON.** Ovaj Ugovor podliježe zakonima savezne države Kalifornije, SAD.
- 16. CJELOKUPNI UGOVOR.** Ako niste sklopili zasebni licencni ugovor za Softver, ovaj Ugovor (uključujući sve izmjene ili dopune ovog Ugovora koje su priložene HP-ovom proizvodu) predstavlja cjelokupni ugovor između vas i tvrtke HP u vezi sa Softverom te zamjenjuje svu prethodnu ili istodobnu usmenu ili pismenu komunikaciju, prijedloge i izjave u vezi sa Softverom ili bilo kojim drugim predmetom koji pokriva ovaj Ugovor. U slučaju sukoba između odredbi HP-ovih pravila ili programa za usluge podrške s odredbama ovog Ugovora prevladat će odredbe ovog Ugovora.
- 17. POTROŠAČKA PRAVA.** U nekim državama, saveznim državama ili područjima potrošači mogu uživati određena zakonska prava i imati pravo na pravne lijekove prema zakonima za potrošače u pogledu kojih se zakonski ne može isključiti ili ograničiti odgovornost tvrtke HP. Ako ste Softver nabavili kao potrošač u okviru značenja relevantnih zakona za potrošače u vašoj državi, saveznoj državi ili području, odredbe ovog Ugovora (uključujući odricanja jamstava, ograničenja i isključenja odgovornosti) moraju se tumačiti u skladu s primjenjivim zakonima i primjenjuju se samo u mjeri u kojoj je to dopušteno primjenjivim zakonima.

Australski potrošači: Ako ste Softver nabavili kao potrošač u okviru značenja Australskog zakona za potrošače („Australian Consumer Law“) u skladu s Australskim zakonom za natjecanje i potrošače od 2010. godine („Australian Competition and Consumer Act 2010“ (Cth)), usprkos svim odredbama ovog Ugovora:

- a. Softver se isporučuje uz jamstva koja se ne mogu isključiti prema Australskom zakonu za potrošače, uključujući jamstvo da će roba biti prihvatljive kvalitete i da će se usluge pružiti s potrebnom pažnjom i vještinama. Imate pravo na zamjenu ili povrat novca u slučaju većeg kvara te nadoknadu troškova za sve gubitke ili štete koji su se objektivno mogli predvidjeti. Također imate pravo na popravak ili zamjenu Softvera ako Softver nije prihvatljive kvalitete i ako kvar ne predstavlja veći kvar
- b. nijedna odredba ovog Ugovora ne isključuje, ograničava niti mijenja ikakva prava na pravne lijekove niti ikakva jamstva niti druge odredbe ili uvjete koje Australski zakon za potrošače implicira ili nameće, a koji se ne mogu zakonski isključiti ili ograničiti; i
- c. pogodnosti koje vam se pružaju izričitim jamstvima u ovom Ugovoru predstavljaju dodatak drugim pravima i pravnim lijekovima koje imate na temelju Australskog zakona za potrošače. Vaša prava koja imate na temelju Australskog zakona za potrošače prevladat će ako nisu u skladu s ikakvim ograničenjima u ugovornom jamstvu.

Softver možda može zadržati podatke koje generira korisnik. HP vas ovime obavještava da eventualni popravci vašeg Softvera koje HP provede mogu dovesti do gubitka tih podataka. U maksimalnoj mjeri koju zakon to dopušta na sve takve gubitke podataka primjenjuju se ograničenja i isključenja HP-ove odgovornosti iz ovog Ugovora.

Ako smatrate da prema ovom ugovoru ili bilo kojem od gore navedenih pravnih lijekova imate pravo na jamstvo, obratite se HP-u:

Tablica A-1

HP PPS Australia Pty Ltd
Building F, 1 Homebush Bay Drive
Rhodes, NSW 2138
Australia

Za pokretanje zahtjeva za podršku ili jamstvenog zahtjeva nazovite 13 10 47 (pozivi unutar Australije) ili +61 2 8278 1039 (međunarodni pozivi) ili posjetite web-mjesto www.hp.com.au i odaberite karticu „Podrška” kako biste pristupili najnovijim opcijama u sklopu korisničke podrške.

Ako ste potrošač u okviru značenja Australskog zakona za potrošače i kupujete Softver ili jamstvo i usluge podrške za Softver koji nisu vrste koja se obično nabavlja za osobnu, privatnu niti kućnu upotrebu ili potrošnju, usprkos svim drugim odredbama ovog Ugovora HP ograničava svoju odgovornost za nepridržavanje potrošačkog jamstva na sljedeći način:

- a. pružanje jamstvenih ili usluga potpore za Softver: u jednom ili više navedenih slučajeva: ponovno snabdijevanje usluga ili plaćanje troškova za ponovno isporučivanje usluga;
- b. pružanje Softvera: u jednom ili više navedenih slučajeva: zamjena Softvera ili isporuka ekvivalentnog softvera; popravak Softvera; plaćanje troškova zamjene Softvera ili nabave ekvivalentnog softvera; ili plaćanje troškova popravka Softvera; i
- c. u protivnome, u najvećoj mjeri dopuštenoj zakonom.

Novozelandski potrošači: Na Novom Zelandu Softver se isporučuje uz jamstva koja se ne mogu isključiti sukladno Zakonu o potrošačkim jamstvima od 1993. godine („Consumer Guarantees Act 2013“). Na Novom Zelandu Potrošačka transakcija predstavlja transakciju u kojoj sudjeluje osoba koja kupuje robu za osobnu, privatnu ili kućnu upotrebu ili potrošnju, a ne u poslovne svrhe. Novozelandski potrošači koji kupuju robu za osobnu, privatnu ili kućnu upotrebu ili potrošnju, a ne u poslovne svrhe, („Novozelandski potrošači“) imaju pravo na popravak, zamjenu ili povrat novca za kvar te nadoknadu troškova za sve gubitke ili štete koji su se objektivno mogli predvidjeti. Novozelandski potrošač (sukladno gore navedenoj definiciji) može primiti naknadu za sve troškove povrata proizvoda na mjesto kupnje u slučaju kršenja Novozelandskog zakona za potrošače; nadalje, ako će troškovi povrata robe HP-u za Novozelandskog potrošača biti značajni, HP će tu robu preuzeti na vlastiti trošak. U slučajevima kada se proizvodi ili usluge pružaju u poslovne svrhe suglasni ste da se Zakon o potrošačkim jamstvima od 1993. godine ne primjenjuje te da je to s obzirom na prirodu i vrijednost transakcije pravedno i prihvatljivo.

© Zaštićeno autorskim pravima 2019 HP Development Company, L.P.

Informacije u ovom dokumentu podliježu promjenama bez prethodne obavijesti. Svi drugi nazivi proizvoda koji su ovdje navedeni mogu biti zaštitni znakovi pripadajućih tvrtki. Ako je to dopušteno primjenjivim zakonom, jedina jamstva za HP-ove proizvode i usluge navedena su u izričitim jamstvenim izjavama koje se isporučuju s takvim proizvodima i uslugama. Nijedna ovdje navedena informacija ne može se tumačiti kao dodatno jamstvo. Ako je to dopušteno primjenjivim zakonom, HP nije odgovoran za tehničke niti uredničke pogreške i propuste u ovom dokumentu.

Verzija: travanj 2019.

Jamstvena usluga popravka od strane korisnika

HP proizvodi su dizajnirani s mnogo dijelova koje korisnici mogu sami popraviti (CSR), što smanjuje vrijeme popravka i omogućuje veću fleksibilnost prilikom zamjene neispravnih dijelova. Ako tijekom razdoblja utvrđivanja kvara HP zaključi da se popravak može izvesti pomoću CSR dijela, HP će taj dio poslati izravno vama kako biste ga mogli sami zamijeniti. Postoje dvije kategorije CSR dijelova: 1) Dijelovi za koje je popravak od strane korisnika obavezan. Ako zatražite od tvrtke HP da zamijeni neki od ovih dijelova, platit ćete putne i troškove rada za tu uslugu. 2) Dijelovi za koje popravak od strane korisnika nije obavezan. I ovi dijelovi su dizajnirani u sklopu CSR usluge. Međutim, ako želite da tvrtka HP zamijeni te dijelove umjesto vas, to se može učiniti bez dodatnih troškova u sklopu usluge jamstva određene za vaš proizvod.

Ovisno o dostupnosti i geografskom položaju, CSR dijelovi se isporučuju sljedeći radni dan. Možda će biti dostupna i isporuka istog dana ili u roku od četiri sata uz dodatne troškove, ovisno o geografskom položaju. Ako je vam je potrebna pomoć, možete nazvati HP centar za tehničku podršku i tehničar će vam dati upute telefonskim putem. U materijalima isporučenim sa zamjenskim CSR dijelom navodi se trebate li oštećeni dio vratiti tvrtki HP. U slučajevima gdje HP zahtijeva vraćanje oštećenog dijela, taj dio morate poslati unutar određenog vremenskog razdoblja, obično unutar pet (5) radnih dana. Oštećeni dio morate vratiti s isporučenom dokumentacijom i ambalažom. Ako ne vratite oštećeni dio, HP vam može naplatiti zamjenski dio. Kod samostalnog popravka od strane korisnika, HP će platiti sve troškove isporuke i povrata oštećenog dijela te odrediti službu za dostavu koja će se koristiti.

Podrška za korisnike

Dobivanje telefonske podrške za vašu državu/regiju

Telefonske brojeve za državu/regiju možete pronaći na brošuri koja je priložena uz uređaj ili na stranici www.hp.com/support/.

Pripremite naziv uređaja, serijski broj, datum kupovine i opis problema.

Dobivanje podrške 24 sata dnevno putem Interneta i
preuzimanje uslužnih i upravljačkih programa

<http://www.hp.com/support/colorljM480MFP>

Naručivanje dodatnih HP usluga ili ugovora o održavanju

www.hp.com/go/carepack

Registrirajte proizvod

www.register.hp.com

B Program upravljanja očuvanjem okoliša

Zaštita okoliša

HP je predan pružanju kvalitetnih proizvoda na način koji ne šteti okolišu. Ovaj uređaj dizajniran je s nekoliko značajki koje umanjuju učinak na okoliš.

Proizvodnja ozona

Provedena su mjerenja emitiranja ozona za ovaj proizvod u skladu sa standardiziranim protokolom*, a kada se podaci o emisiji primijene na predviđeni scenarij visoke upotrebe u uredskom okruženju**, HP je utvrdio da količina ozona koja se pojavljuje tijekom ispisa nije značajna te da su razine unutar trenutno važećih standarda i smjernica o kvaliteti zraka u zatvorenome prostoru.

* Metoda ispitivanja za utvrđivanje emisije iz fotokopirnih uređaja s obzirom na dodjeljivanje znaka zaštite okoliša za uredske uređaje s funkcijom ispisa; DE-UZ 205 – BAM siječanj, 2018.

** Na temelju koncentracije ozona ako se ispisa 2 sata dnevno u prostoriji od 30,6 kubičnih metara uz stopu ventilacije od 0,68 izmjena zraka na sat s HP potrošnim materijalom

Potrošnja energije

Potrošnja energije znatno je manja u stanju pripravnosti ili stanju mirovanja ili kad je uređaj isključen, što omogućava očuvanje prirodnih resursa i uštedu bez utjecaja na odlične radne karakteristike ovog uređaja. Oprema za ispis i izradu slika tvrtke HP označena logotipom ENERGY STAR® zadovoljava specifikacije programa ENERGY STAR Američke agencije za zaštitu okoliša (Environmental Protection Agency, EPA) za opremu za izradu slika. Na proizvodima za izradu slika kvalificiranima za ENERGY STAR prikazivat će se sljedeća oznaka:

Dodatne informacije o modelima proizvoda za stvaranje slika usklađenima sa standardom ENERGY STAR potražite na adresi:

www.hp.com/go/energystar

Potrošnja tonera

Način rada EconoMode koristi manje tonera što može produžiti rok trajanja spremnika za ispis. HP ne preporučuje neprekidnu upotrebu načina rada EconoMode. Ako se način rada EconoMode upotrebljava neprekidno, količina tonera mogla bi nadmašiti vijek trajanja mehaničkih dijelova spremnika za ispis. Ako se kvaliteta ispisa počinje smanjivati i više nije na prihvatljivoj razini, razmislite o zamjeni spremnika za ispis.

Potrošnja papira

Funkcija obostranog ispisa (ručna ili automatska) i N-up ispisa (više stranica ispisano na jednom listu papira) može smanjiti količinu papira potrebnu za ispis te tako pridonijeti očuvanju prirodnih resursa.

Plastika

Plastični dijelovi mase veće od 25 grama označeni su u skladu s međunarodnim normama s ciljem boljeg prepoznavanja vrsti plastike za potrebe recikliranja na kraju vijeka trajanja proizvoda.

Potrošni materijal za ispis za uređaj HP LaserJet

Originalni HP potrošni materijal izrađen je s brigom za okoliš. HP olakšava očuvanje resursa i papira tijekom ispisa. Nakon što završite, mi omogućavamo jednostavno i besplatno recikliranje.¹

Svi HP spremnici koji su vraćeni programu HP Planet Partners prolaze kroz višestruki postupak recikliranja, pri čemu se materijali odvajaju i prerađuju kao sirovine za nove originalne HP spremnike i svakodnevne proizvode. Nijedan HP spremnik koji će se vratiti putem programa HP Planet Partners ne šalje se na odlagalište otpada i HP nikad ne nadopunjuje ili ponovno prodaje originalne HP spremnike.

Kako biste sudjelovali u programu povrata i recikliranja HP Planet Partners, posjetite www.hp.com/hprecycle. Odaberite svoju državu ili regiju da biste dobili informacije o povratu HP-ovog potrošnog materijala. Višejezične informacije i upute za program također se nalaze u svakom novom HP LaserJet paketu spremnika za ispis.

¹ Dostupnost programa se razlikuje. Dodatne informacije potražite na web-mjestu www.hp.com/hprecycle.

Papir

Ovaj proizvod može upotrebljavati reciklirani papir i lagani papir (EcoFFICIENT™) kada papir zadovoljava smjernice navedene u *Vodiču za potrošni materijal za HP LaserJet pisače*. Ovaj proizvod može upotrebljavati reciklirani papir i lagani papir (EcoFFICIENT™) sukladno standardu EN12281:2002.

Korišteni materijali

Ovaj HP proizvod ne sadrži živu.

Informacije o bateriji

Ovaj proizvod može sadržavati bateriju od:

- litij-ugličnog monoflorida (BR vrsta) ili
- litij-manganskog dioksida (vrsta CR)

koja može zahtijevati poseban način rukovanja na kraju vijeka trajanja.

NAPOMENA: NAPOMENA samo za vrstu CR: perkloratni materijal – može biti potreban poseban način rukovanja. Pogledajte <http://dtsc.ca.gov/hazardouswaste/perchlorate>.

Težina: ~ 3 g

Lokacija: Na matičnoj ploči

Može li korisnik samostalno ukloniti? Ne

廢電池請回收

Informacije o recikliranju potražite na web-mjestu <http://www.hp.com/recycle> ili se obratite lokalnim vlastima ili udruženju Electronics Industries Alliance putem web-mjesta <http://www.eiae.org>.

Odlaganje opreme u otpad (EU, Ujedinjeno Kraljevstvo i Indija)

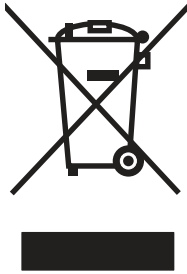

Taj simbol znači da uređaj ne smijete bacati s ostalim kućanskim otpadom. Umjesto toga, trebali biste zaštititi ljudsko zdravlje i okoliš tako da stari uređaj predate na određenoj točki prikupljanja na kojoj se reciklira otpadna električna i elektronička oprema. Za više informacija kontaktirajte službu za odlaganje kućnog otpada ili idite na stranicu: www.hp.com/recycle.

Recikliranje elektroničkog hardvera

HP potiče korisnike na recikliranje iskorištenog elektroničkog hardvera. Dodatne informacije o programima recikliranja potražite na adresi: www.hp.com/recycle.

Informacije o recikliranju hardvera u Brazilu

Não descarte o produto eletrônico em lixo comum

Este produto eletrônico e seus componentes não devem ser descartados no lixo comum, pois embora estejam em conformidade com padrões mundiais de restrição a substâncias nocivas, podem conter, ainda que em quantidades mínimas, substâncias impactantes ao meio ambiente. Ao final da vida útil deste produto, o usuário deverá entregá-lo à HP. A não observância dessa orientação sujeitará o infrator às sanções previstas em lei.

Após o uso, as pilhas e/ou baterias dos produtos HP deverão ser entregues ao estabelecimento comercial ou rede de assistência técnica autorizada pela HP.

Para maiores informações, inclusive sobre os pontos de recebimento, acesse:

www.hp.com.br/reciclar

Kemijske tvari

HP je kupcima obavezan pružiti podatke o kemijskim tvarima u svojim proizvodima u skladu s propisima kao što je REACH (Uredbom Europskog parlamenta i Vijeća EZ-a br. 1907/2006). Izvešće s informacijama o kemikalijama za ovaj uređaj možete pronaći na adresi: www.hp.com/go/reach.

Podaci o energiji proizvoda prema uredbi Komisije Europske unije 1275/2008 i prema relevantnim zakonskim odredbama Ujedinjenog Kraljevstva

Podatke o napajanju proizvoda, uključujući potrošnju energije proizvoda u umreženom stanju čekanja ako su svi žičani mrežni priključci spojeni i svi bežični mrežni priključci aktivirani, potražite na 14. str. u dijelu „Dodatne informacije” u IT ECO deklaraciji proizvoda na www.hp.com/hpinfo/globalcitizenship/environment/productdata/itecodesktop-pc.html.

SEPA Ecolabel Podaci o korisniku (Kina)

中国环境标识认证产品用户说明

噪声大于 63.0 dB(A)的办公设备不宜放置于办公室内，请在独立的隔离区域使用。

如需长时间使用本产品或打印大量文件，请确保在通风良好的房间内使用。

如您需要确认本产品处于零能耗状态，请按下电源关闭按钮，并将插头从电源插座断开。

您可以使用再生纸，以减少资源耗费。

Uredba o provedbi energetske oznake za Kinu za pisač, faks i fotokopirni uređaj

依据“复印机、打印机和传真机能源效率标识实施规则”，本打印机具有中国能效标签。根据“复印机、打印机和传真机能效限定值及能效等级”（“GB21521”）决定并计算得出该标签上所示的能效等级和 TEC（典型能耗）值。

1. 能效等级

能效等级分为三个等级，等级 1 级能效最高。根据产品类型和打印速度标准决定能效限定值。

2. 能效信息

2.1 LaserJet 打印机和高性能喷墨打印机

- 典型能耗

典型能耗是正常运行 GB21521 测试方法中指定的时间后的耗电量。此数据表示为每周千瓦时 (kWh)。

标签上所示的能效数字按涵盖根据“复印机、打印机和传真机能源效率标识实施规则”选择的登记装置中所有配置的代表性配置测定而得。因此，本特定产品型号的实际能耗可能与标签上所示的数据不同。

有关规格的详细信息，请参阅 GB21521 标准的当前版本。

Izjava o ograničenju uporabe opasnih tvari (Indija)

This product, as well as its related consumables and spares, complies with the reduction in hazardous substances provisions of the "India E-waste Rule 2016." It does not contain lead, mercury, hexavalent chromium, polybrominated biphenyls or polybrominated diphenyl ethers in concentrations exceeding 0.1 weight % and 0.01 weight % for cadmium, except where allowed pursuant to the exemptions set in Schedule 2 of the Rule.

Propis WEEE (Turska)

Türkiye Cumhuriyeti: AEEE Yönetmeliğine Uygundur

Tablica tvari (Kina)

产品中有害物质或元素的名称及含量

The Table of Hazardous Substances/Elements and their Content

根据中国《电器电子产品有害物质限制使用管理办法》

As required by China's Management Methods for Restricted Use of Hazardous Substances in Electrical and Electronic Products

部件名称 Part Name	有害物质 Hazardous Substances					
	铅 Lead (Pb)	汞 Mercury (Hg)	镉 Cadmium (Cd)	六价铬 Hexavalent Chromium (Cr(VI))	多溴联苯 Polybrominated biphenyls (PBB)	多溴二苯醚 Polybrominated diphenyl ethers (PBDE)
打印引擎	X	O	O	O	O	O
复印机组件	X	O	O	O	O	O
控制面板	X	O	O	O	O	O
塑料外壳	O	O	O	O	O	O
格式化板组件	X	O	O	O	O	O
碳粉盒	X	O	O	O	O	O

表格依据SJ/T 11364 的规定编制。

This form has been prepared in compliance with the provisions of SJ/T 11364.

O: 表示该有害物质在该部件所有均质材料中的含量均在GB/T 26572 规定的限量要求以下。

O: Indicates that the content of said hazardous substance in all of the homogenous materials in the component is within the limits required by GB/T 26572.

X: 表示该有害物质至少在该部件的某一均质材料中的含量超出GB/T 26572 规定的限量要求。

X: Indicates that the content of said hazardous substance exceeds the limits required by GB/T 26572 in at least one homogenous material in the component.

此表中所有名称中含“X”的部件均符合中国 RoHS达标管理目录限用物质应用例外清单的豁免。

All parts named in this table with an "X" are in compliance with the China RoHS "List of Exceptions to RoHS Compliance Management Catalog (or China RoHS Exemptions)".

此表中所有名称中含“X”的部件均符合欧盟 RoHS 立法。

All parts named in this table with an "X" are in compliance with the European Union's RoHS Legislation.

注: 环保使用期限的参考标识取决于产品正常工作的温度和湿度等条件

Note: The referenced Environmental Protection Use Period Marking was determined according to normal operating use conditions of the product such as temperature and humidity.

Sigurnosno-tehnički list materijala (MSDS)

Tablice s podacima o sigurnosti materijala (MSDS) za materijal koji sadži kemijske supstance

(primjerice toner) mogu se nabaviti na web-stranici tvrtke HP, na adresi www.hp.com/go/msds.

EPEAT

Većina HP-proizvoda zadovoljava ekološke standarde EPEAT. EPEAT je sveobuhvatni ekološki certifikat koji služi utvrđivanju ekološki prihvatljive elektroničke opreme. Više informacija o certifikatu EPEAT potražite na internetskoj stranici www.epeat.net. Informacije o HP-ovim proizvodima u registru EPEAT potražite na internetskoj stranici www.hp.com/hpinfo/globalcitizenship/environment/pdf/epeat_printers.pdf.

Tablica tvari (Tajvan)

台灣 限用物質含有情況標示聲明書

Taiwan Declaration of the Presence Condition of the Restricted Substances Marking

單元 Unit	限用物質及其化學符號 Restricted substances and its chemical symbols					
	鉛 Lead (Pb)	汞 Mercury (Hg)	鎘 Cadmium (Cd)	六價鉻 Hexavalent chromium (Cr ⁺⁶)	多溴聯苯 Polybrominated biphenyls (PBB)	多溴二苯醚 Polybrominated diphenyl ethers (PBDE)
列印引擎 Print engine	—	○	○	○	○	○
外殼和紙匣 External Casing and Trays	○	○	○	○	○	○
電源供應器 Power Supply	—	○	○	○	○	○
電線 Cables	○	○	○	○	○	○
印刷電路板 Print printed circuit board	—	○	○	○	○	○
控制面板 Control panel	—	○	○	○	○	○
碳粉匣 Cartridge	○	○	○	○	○	○
掃描器組件 Scanner assembly	—	○	○	○	○	○
<p>備考1. “超出0.1 wt %” 及 “超出0.01 wt %” 係指限用物質之百分比含量超出百分比含量基準值。 Note 1 : “Exceeding 0.1 wt %” and “exceeding 0.01 wt %” indicate that the percentage content of the restricted substance exceeds the reference percentage value of presence condition.</p> <p>備考2. “○” 係指該項限用物質之百分比含量未超出百分比含量基準值。 Note 2 : “○” indicates that the percentage content of the restricted substance does not exceed the percentage of reference value of presence.</p> <p>備考3. “—” 係指該項限用物質為排除項目。 Note 3 : The “—” indicates that the restricted substance corresponds to the exemption.</p>						

Dodatne informacije

Kako biste dobili informacije o ovim temama o okolišu:

- profil proizvoda za zaštitu okoliša za ovaj i druge povezane HP-ove proizvode
- HP-ova ekološka orijentacija
- HP-ov sustav upravljanja očuvanjem okoliša
- HP-ov program povratka na kraju vijeka trajanja i recikliranja
- Sigurnosno-tehnički list materijala

Posjetite www.hp.com/go/environment.

Također posjetite www.hp.com/recycle.

C Regulativne informacije

Regulativne izjave

Regulativni identifikacijski brojevi modela

U svrhu regulatorne identifikacije proizvodu je dodijeljen regulativni broj modela. Regulativni brojevi modela razlikuju se od tržišnih naziva i brojeva proizvoda.

Broj modela proizvoda	Regulativni broj modela
HP Color LaserJet Enterprise MFP M480	BOISB-1901-01

Zakonska obavijest za Europsku uniju i Ujedinjeno Kraljevstvo

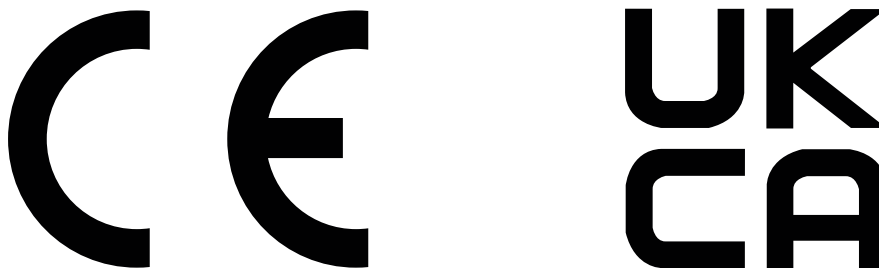

Proizvodi koji imaju oznake CE i UKCA u skladu su s jednom od sljedećih direktiva EU-a ili s više njih i/ili s njihovim pravnim ekvivalentima u Ujedinjenom Kraljevstvu, kako je primjenjivo: Direktivom o niskom naponu 2014/35/EU, Direktivom o elektromagnetskoj kompatibilnosti (EMC) 2014/30/EU, Direktivom o ekološkom dizajnu 2009/125/EZ, Direktivom za radijsku opremu (RED) 2014/53/EU, Direktivom o ograničavanju uporabe opasnih tvari 2011/65/EU.

Usklađenost s ovim direktivama procjenjuje se pomoću primjenjivih usklađenih europskih normi. Punu deklaraciju o sukladnosti za EU i Ujedinjeno Kraljevstvo moguće je naći na web-mjestu www.hp.com/go/certificates (pretražite s pomoću oznake modela uređaja ili njegovog regulativnog broja modela (RMN) koji se mogu naći na regulatornoj naljepnici.)

Kontakt za regulatorna pitanja: E-pošta techregshelp@hp.com

Kontakt za regulatorna pitanja za EU:

HP Deutschland GmbH, HP HQ-TRE, 71025 Boeblingen, Njemačka

Kontakt za regulatorna pitanja za Ujedinjeno Kraljevstvo:

HP Inc UK Ltd, Regulatorna pitanja, Earley West, 300 Thames Valley Park Drive, Reading, RG6 1PT

Proizvod je u skladu s odredbom EN 55032 i njezinim ekvivalentnim UK/BS EN standardom, što znači da vrijedi sljedeće: „Upozorenje – Ovo je uređaj klase A. U kućanstvima ovaj proizvod može uzrokovati smetnje radijskom prijemu, a u tom slučaju korisnik će možda morati poduzeti potrebne mjere.”

Izjava za kupce o laseru klase 1

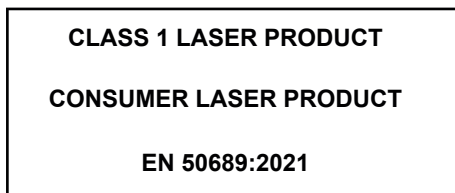

Pravila američkog Saveznog povjerenstva za komunikacije (FCC)

Ova je oprema testirana i u skladu s ograničenjima za digitalne uređaje razreda A, prema Članku 15 FCC propisa. Ta su ograničenja osmišljena kako bi osigurala razumnu zaštitu od štetnih smetnji prilikom korištenja opreme u komercijalnom okruženju. Ova oprema generira, koristi te može zračiti energiju radio frekvencije te, ako nije instalirana i/ili se ne koristi u skladu s korisničkim priručnikom, može izazvati štetne smetnje u radijskoj komunikaciji. Korištenje ove opreme u naselju vjerojatno će uzrokovati štetne smetnje, u slučaju čega će korisnik morati ispraviti smetnje o vlastitom trošku.

 **NAPOMENA:** Sve promjene i modifikacije skenera koje nije izričito odobrio HP mogu korisnika lišiti ovlasti za upravljanje ovom opremom.

U skladu s ograničenjima razreda A, prema Članku 15 Pravila FCC nužna je upotreba kabela s izolacijskom zaštitom.

Kanada - Industry Canada ICES-003 Izjava o sukladnosti

CAN ICES-003(A)/NMB-003(A)

VCCI izjava (Japan)

VCCI 32-1 規定適合の場合

この装置は、クラスA機器です。この装置を住宅環境で使用すると電波妨害を引き起こすことがあります。この場合には使用者が適切な対策を講ずるよう要求されることがあります。

VCCI - A

EMC izjava (Koreja)

이 기기는 업무용 환경에서 사용할 목적으로 적합성평가를 받은 기기로서 가정용 환경에서 사용하는 경우 전파간섭의 우려가 있습니다.

EMC izjava (Kina)

警告：在居住环境中，运行此设备可能会造成无线电干扰。

Upute za kabel za napajanje

Provjerite odgovara li izvor napajanja specifikacijama za napon proizvoda. Specifikacija za napon nalazi se na naljepnici proizvoda. Proizvod koristi struju napona 100-127 Vac ili 220-240 Vac pri 50/60 Hz.

Pomoću kabela za napajanje priključite uređaj u električnu utičnicu s uzemljenjem.

- ⚠ **OPREZ:** Kako ne biste oštetili uređaj, upotrebljavajte samo kabel za napajanje koji je isporučen uz uređaj.

Izjava za kabel za napajanje (Japan)

製品には、同梱された電源コードをお使い下さい。
同梱された電源コードは、他の製品では使用出来ません。

Sigurnost lasera

Centar za uređaje i radiološko zdravlje (CDRH) odjela FCC u SAD-u primijenio je propise za laserske uređaje proizvedene od 1. kolovoza 1976. Pridržavanje propisa obvezno je za proizvode koji se prodaju u Sjedinjenim Američkim Državama. Uređaj je certificiran kao laser "klase 1" prema normi o radijaciji američkog ministarstva zdravstva i socijalnih službi (DHHS-a) sukladno Zakonu o kontroli radijacije u svrhu zdravlja i sigurnosti iz 1968. Budući da je radijacija koja se emitira unutar uređaja u potpunosti zatvorena unutar zaštitnih kućišta i vanjskih poklopaca, laserski snop ne može izaći tijekom bilo koje faze normalnog rada.

- ⚠ **UPOZORENJE!** Upotreba kontrola te izvođenje prilagodbi ili postupaka koji nisu navedeni u ovom korisničkom vodiču može rezultirati izlaganjem opasnoj radijaciji.

Ostale regulatorne upite u SAD-u i Kanadi uputite na:

HP Inc.

1501 Page Mill Rd, Palo Alto, CA 94304, SAD

Kontakt putem e-pošte: techregshelp@hp.com ili telefonski kontakt: +1 (650) 857-1501

Izjava o laseru za Finsku

Luokan 1 laserlaite

HP Color LaserJet Enterprise MFP M480, laserkirjoitin on käyttäjän kannalta turvallinen luokan 1 laserlaite. Normaalisessa käytössä kirjoittimen suojakotelointi estää lasersäteiden pääsyn laitteen ulkopuolelle. Laitteen turvallisuusluokka on määritetty standardin EN 60825-1 (2014) mukaisesti.

VAROITUS!

Laitteen käyttäminen muulla kuin käyttöohjeessa mainitulla tavalla saattaa altistaa käyttäjän turvallisuusluokan 1 ylittävälle näkymättömälle lasersäteilylle.

WARNING!

Om apparaten används på annat sätt än i bruksanvisning specificerats, kan användaren utsättas för osynlig laserstrålning, som överskrider gränsen för laserklass 1.

HUOLTO

HP Color LaserJet Enterprise MFP M480 - kirjoittimen sisällä ei ole käyttäjän huollettavissa olevia kohteita. Laitteen saa avata ja huoltaa ainoastaan sen huoltamiseen koulutettu henkilö. Tällaiseksi huoltotoimenpiteeksi ei katsota väriainekasetin vaihtamista, paperiradan puhdistusta tai muita käyttäjän

käsikirjassa lueteltuja, käyttäjän tehtäväksi tarkoitettuja ylläpitotoimia, jotka voidaan suorittaa ilman erikoistyökaluja.

VARO!

Mikäli kirjoittimen suojakotelo avataan, olet alttiina näkymättömälle lasersäteilylle laitteen ollessa toiminnassa. Älä katso säteeseen.

VARNING!

Om laserprinterns skyddshölje öppnas då apparaten är i funktion, utsätts användaren för osynlig laserstrålning. Betrakta ej strålen.

Tiedot laitteessa käytettävän laserdiodin säteilyominaisuuksista: Aallonpituus 775-795 nm Teho 5 m W Luokan 3B laser.

Izjava za nordijsku regiju (Danska, Finska, Norveška, Švedska)

Danska:

Apparatets stikprop skal tilsattes en stikkontakt med jord, som giver forbindelse til stikproppens jord.

Finska:

Laitte on liitettävä suojakoskettimilla varustettuun pistorasiaan.

Norveška:

Apparatet må tilkoples jordet stikkontakt.

Švedska:

Apparaten skall anslutas till jordat uttag.

GS izjava (Njemačka)

Das Gerät ist nicht für die Benutzung im unmittelbaren Gesichtsfeld am Bildschirmarbeitsplatz vorgesehen. Um störende Reflexionen am Bildschirmarbeitsplatz zu vermeiden, darf dieses Produkt nicht im unmittelbaren Gesichtsfeld platziert werden.

Das Gerät ist kein Bildschirmarbeitsplatz gemäß BildscharbV. Bei ungünstigen Lichtverhältnissen (z. B. direkte Sonneneinstrahlung) kann es zu Reflexionen auf dem Display und damit zu Einschränkungen der Lesbarkeit der dargestellten Zeichen kommen.

Die Bildarstellung dieses Gerätes ist nicht für verlängerte Bildschirmtätigkeiten geeignet.

Sukladnost za Euroaziju (Armenija, Bjelorusija, Kazahstan, Rusija)

Өндіруші және өндіру мерзімі

HP Inc. Мекенжайы: 1501 Page Mill Road, Palo Alto, California 94304, U.S.

Өнімнің жасалу мерзімін табу үшін өнімнің қызмет көрсету жапсырмасындағы 10 таңбадан тұратын сериялық нөмірін қараңыз.

4-ші, 5-ші және 6-шы сандар өнімнің жасалған жылы мен аптасын көрсетеді. 4-ші сан жылын көрсетеді, мысалы «3» саны «2013» дегенді білдіреді.

5-ші және 6-шы сандары берілген жылдың қай аптасында жасалғанын көрсетеді, мысалы, «12» саны «12-ші» апта дегенді білдіреді.

Жергілікті өкілдіктері:

Ресей: 000 "ЭйчПи Инк",

Ресей Федерациясы, 125171, Мәскеу, Ленинград шоссесі, 16А блок 3,

Телефон/факс: +7 495 797 35 00 / +7 499 92132 50

Қазақстан: "ЭйчПи Глобал Трэйдинг Би.Ви." компаниясының Қазақстандағы филиалы, Қазақстан

Республикасы, 050040, Алматы қ., Бостандық ауданы, Әл-Фараби даңғылы, 77/7,

Телефон/факс: +7 727 355 35 52

Производитель и дата производства

HP Inc. Адрес: 1501 Page Mill Road, Palo Alto, California 94304, U.S.

Дата производства зашифрована в 10-значном серийном номере, расположенном на наклейке со служебной информацией изделия.

4-я, 5-я и 6-я цифры обозначают год и неделю производства. 4-я цифра обозначает год, например, «3» обозначает, что изделие произведено в «2013» году.

5-я и 6-я цифры обозначают номер недели в году производства, например, «12» обозначает «12-ю» неделю.

Местные представители:

Россия: 000 "ЭйчПи Инк",

Российская Федерация, 125171, г. Москва, Ленинградское шоссе, 16А, стр.3,

Телефон/факс: +7 495 797 35 00 / +7 499 92132 50

Казакстан: Филиал компании "ЭйчПи Глобал Трэйдинг Би.Ви.", Республика Казакстан, 050040, г.

Алматы, Бостандыкский район, проспект Аль-Фараби, 77/7, Телефон/факс: + 7 727 355 35 52

Izjava o elektromagnetskoj kompatibilnosti (Tajvan)

為避免電磁干擾, 本產品不應安裝或使用於住宅環境。

Tajvanska izjava o BSMI USB priključnici (Walk-up)

台灣 BSMI USB 埠 (Walk-up) 聲明

產品前端, 上方或側邊之 USB 埠 (walk-up 埠), 僅支持隨身碟。

Stabilnost proizvoda

Nemojte istodobno otvarati više ladicama za papir.

Nemojte se koristiti ladicama za papir kao stepenicama.

Sve ladice moraju biti zatvorene prilikom premještanja uređaja.

Držite ruke izvan ladicama za papir prilikom zatvaranja.

Ako pisač ima tipkovnicu, zatvorite ladicu tipkovnice kada se ne upotrebljava.

Izjave o telekomunikaciji (faks)

Izjava o kabelu za faks

Uređaj može, ali i ne mora imati priložen kabel za faks/telefon. Ako nije priložen radi smanjenja rizika od požara, koristite samo AWG br. 26 ili veći telekomunikacijski kabel.

Europska izjava za telekomunikacijske proizvode

Pisač udovoljava primjenjivim direktivama EU-a i pravnim odredbama Ujedinjenog Kraljevstva te u skladu s tim nosi oznaku CE i UKCA. Pojednost potražite u Izjavi o usklađenosti za EU i Ujedinjeno Kraljevstvo koju je izdao proizvođač.

Za pisače s funkcijom priključivanja na analognu telekomunikacijsku mrežu (PSTN):

Zbog razlika u PSTN mrežama u pojedinim europskim državama nije moguće jamčiti funkcionalnost proizvoda na svakoj terminalskoj točki PSTN mreže. Mrežna kompatibilnost ovisi o korisnikovu pravilnom odabiru postavki tijekom pripreme za povezivanje s PSTN mrežom. Slijedite upute iz priručnika za korisnike. Ako imate problema s mrežnom kompatibilnošću, obratite se svojem dobavljaču opreme ili HP-ovoj službi za korisnike u svojoj državi/regiji. Za povezivanje s terminalskom točkom PSTN mreže možda je potrebno ispunjavanje dodatnih preduvjeta koje postavlja lokalni operater PSTN mreže.

Declaração para a ANATEL do Brasil

Para maiores informações consulte o site da ANATEL - www.anatel.gov.br

Izjave tvrtke Telecom za Novi Zeland

The grant of a Telepermit for any item of terminal equipment indicates only that Telecom has accepted that the item complies with minimum conditions for connection to its network. It indicates no endorsement of the product by Telecom, nor does it provide any sort of warranty. Above all, it provides no assurance that any item will work correctly in all respects with another item of Telepermitted equipment of a different make or model, nor does it imply that any product is compatible with all of Telecom's network services.

This equipment may not provide for the effective hand-over of a call to another device connected to the same line.

This equipment shall not be set up to make automatic calls to the Telecom "111" Emergency Service.

This product has not been tested to ensure compatibility with the FaxAbility distinctive ring service for New Zealand.

Dodatna FCC izjava za telekomunikacijske proizvode (SAD)

This equipment complies with Part 68 of the FCC rules and the requirements adopted by the ACTA. On the back of this equipment is a label that contains, among other information, a product identifier in the format US:AAAEQ##TXXXX. If requested, this number must be provided to the telephone company.

The REN is used to determine the quantity of devices, which may be connected to the telephone line. Excessive RENs on the telephone line may result in the devices not ringing in response to an incoming call. In most, but not all, areas, the sum of the RENs should not exceed five (5.0). To be certain of the number of devices that may be connected to the line, as determined by the total RENs, contact the telephone company to determine the maximum REN for the calling area.

This equipment uses the following USOC jacks: RJ11C.

FCC-compliant telephone cord, jack and modular plug should be used with this equipment. This equipment is designed to be connected to the telephone network or premises wiring using a compatible modular jack, which is Part 68 compliant. This equipment cannot be used on telephone company-provided coin service. Connection to Party Line Service is subject to state tariffs.

If this equipment causes harm to the telephone network, the telephone company will notify you in advance that temporary discontinuance of service may be required. If advance notice is not practical, the telephone company will notify the customer as soon as possible. Also, you will be advised of your right to file a complaint with the FCC if you believe it is necessary.

The telephone company may make changes in its facilities, equipment, operations, or procedures that could affect the operation of the equipment. If this happens, the telephone company will provide advance notice in order for you to make the necessary modifications in order to maintain uninterrupted service.

If trouble is experienced with this equipment, please see the numbers in this manual for repair and (or) warranty information. If the trouble is causing harm to the telephone network, the telephone company may request you remove the equipment from the network until the problem is resolved.

The customer can do the following repairs: Replace any original equipment that came with the device. This includes the toner cartridge, the supports for trays and bins, the power cord, and the telephone cord. It is recommended that the customer install an AC surge arrestor in the AC outlet to which this device is connected. This is to avoid damage to the equipment caused by local lightning strikes and other electrical surges.

Zakon o zaštiti korisnika telefonskih usluga (SAD)

The Telephone Consumer Protection Act of 1991 makes it unlawful for any person to use a computer or other electronic device, including fax machines, to send any message unless such message clearly contains, in a margin at the top or bottom of each transmitted page or on the first page of the transmission, the date and time it is sent and an identification of the business, other entity, or individual sending the message and the telephone number of the sending machine or such business, or other entity, or individual. (The telephone number provided cannot be a 900 number or any other number for which charges exceed local or long distance transmission charges).

Industry Canada CS-03 – zahtjevi

Notice: The Industry Canada label identifies certified equipment. This certification means the equipment meets certain telecommunications network protective, operational, and safety requirements as prescribed in the appropriate Terminal Equipment Technical Requirement document(s). The Department does not guarantee the equipment will operate to the user's satisfaction. Before installing this equipment, users should ensure that it is permissible for the equipment to be connected to the facilities of the local telecommunications company. The equipment must also be installed using an acceptable

method of connection. The customer should be aware that compliance with the above conditions may not prevent degradation of service in some situations. Repairs to certified equipment should be coordinated by a representative designated by the supplier. Any repairs or alterations made by the user to this equipment, or equipment malfunctions, may give the telecommunications company cause to request the user to disconnect the equipment. Users should ensure for their own protection that the electrical ground connections of the power utility, telephone lines, and internal metallic water pipe system, if present, are connected together. This precaution can be particularly important in rural areas.

⚠ OPREZ: Users should not attempt to make such connections themselves, but should contact the appropriate electric inspection authority, or electrician, as appropriate. The Ringer Equivalence Number (REN) of this device is shown on the regulatory chassis label.

This product meets the applicable Innovation, Science and Economic Development Canada technical specifications.

The Ringer Equivalence Number (REN) indicates the maximum number of devices allowed to be connected to a telephone interface. The termination of an interface may consist of any combination of devices subject only to the requirement that the sum of the RENs of all the devices not exceed five (5).

The standard connecting arrangement code (telephone jack type) for equipment with direct connections to the telephone network is CA11A.

Remarque: L'étiquette Industrie Canaca identifie un équipement certifié. Cette certification signifie que l'équipement satisfait à certaines exigences en matière de protection, d'exploitation et de sécurité du réseau de télécommunications, conformément au(x) document(s) sur les exigences techniques relatives à l'équipement terminal. Le Ministère ne garantit pas que l'équipement donnera satisfaction à l'utilisateur. Avant d'installer cet équipement, les utilisateurs doivent s'assurer qu'ils sont autorisés à connecter l'équipement aux installations de l'entreprise locale de télécommunications. L'équipement doit également être installé via une méthode de connexion appropriée. Le client doit être conscient que le respect des conditions ci-dessus ne peut pas empêcher la dégradation du service dans certaines situations. Les réparations de l'équipement certifié doivent être coordonnées par un représentant désigné par le fournisseur. Toute réparation ou modification apportée par l'utilisateur à cet équipement ou tout dysfonctionnement de l'équipement peut amener l'entreprise de télécommunications à demander à l'utilisateur de débrancher l'équipement. Pour leur propre protection, les utilisateurs doivent s'assurer que les connexions électriques à la terre du service public d'électricité, des lignes téléphoniques et, le cas échéant, des conduites d'eau métalliques internes sont raccordées ensemble. Cette précaution peut être particulièrement importante dans les zones rurales.

⚠ OPREZ: Les utilisateurs ne doivent pas tenter d'effectuer eux-mêmes de tels raccordements, mais doivent prendre contact avec les services d'inspection électrique appropriés ou avec un électricien, selon le cas. Le numéro d'équivalence de sonnerie (REN) de cet appareil est indiqué sur l'étiquette réglementaire du châssis.

Ce produit est conforme aux spécifications techniques applicables d'Innovation, Sciences et Développement économique Canada.

Le numéro d'équivalence de sonnerie (REN) indique le nombre maximum d'appareils pouvant être connectés à une interface téléphonique. La terminaison d'une interface peut consister en n'importe quelle combinaison de dispositifs, à la seule condition que la somme des REN de tous les dispositifs ne dépasse pas cinq (5).

Le code de raccordement standard (type prise téléphonique) pour les appareils directement raccordés au réseau téléphonique est CA11A.

Oznaka Japanskog telekoma

この製品には、認定済みファックス モジュールが含まれています。

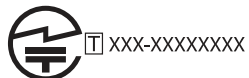

認証番号 (XXX XXXXXXXXX) は、HP アナログ ファックス アクセサリにあります。

Bjelarus

В соответствии с Постановлением Совета Министров Республики Беларусь от 24 мая 2017 года № 383 (об описании и порядке применения знака соответствия к техническому регламенту Республики Беларусь) продукция, требующая подтверждения соответствия техническому регламенту Республики Беларусь, размещенная на рынке Республики Беларусь, должна быть маркирована знаком соответствия ТР ВУ.

Kazalo

A

- AirPrint 55, 57
- akustičke specifikacije 13
- alati za rješavanje problema
 - Ugrađeni HP web-poslužitelj 122, 123, 129
- Android uređaji
 - ispis iz 55, 58

B

- baterije u kompletu 223, 224
- bežična mreža
 - rješavanje problema 196
- boje
 - kalibriranje 175
- Bonjour
 - prepoznavanje 122
- brisanje
 - spremljeni zadaci 52, 54
- broj proizvoda
 - lociranje 2
- brojevi dijelova
 - dodaci 30
 - potrošni materijal 30
 - spremnici s tonerom 30
 - zamjenski dijelovi 33
- brzina, optimiziranje 137

Č

- čišćenje
 - put papira 171
 - staklo 183, 186, 191

D

- digitalno slanje
 - mape 106
 - memorija za pisač 103
 - slanje dokumenata 101
 - USB 110
- dimenzije, pisač 10
- dodaci
 - brojevi dijelova 30
 - naručivanje 30
- dodatak za obostrani ispis
 - čišćenje zaglavljenja 168
 - zaglavljenja 149

- dotirni zaslon
 - lociranje značajki 4

E

- EMI izjava za Tajvan 232, 236
- Explorer, podržane verzije
 - HP ugrađeni web-poslužitelj 122

F

- faksiranje
 - blokiranje 120
 - optimizirajte za tekst ili slike 191
 - postavke 115, 120
 - postavljanje 114
 - potrebne postavke 114
 - pregled 114
 - problemi s uvlačenjem 199, 202
- Finska izjava o sigurnosti lasera 232, 234

G

- Gumb Informacije
 - lociranje 4
- gumb za odjavu
 - lociranje 4
- Gumb za pomoć
 - lociranje 4
- gumb za prijavu
 - lociranje 4
- gumb za uključivanje/isključivanje
 - lociranje 2

H

- HP ugrađeni web poslužitelj (EWS)
 - mrežna veza 122
 - značajke 122
- HP ugrađeni web-poslužitelj
 - postavke digitalnog slanja 122, 123, 127
 - postavke faksa 122, 123, 128
 - postavke ispisa 122, 123, 126
 - postavke kopiranja 122, 123, 126
 - postavke mreže 122, 123, 131

- postavke skeniranja 122, 123, 127
- potrošni materijal 129
- sigurnosne postavke 122, 123, 129
- HP Web Jetadmin 139
- HP Web Services
 - omogućavanje 122, 123, 130
- HP web-stranice za obavijesti o prijevarama 204, 216
- HP-ova služba za korisnike 204, 221

I

- interferencija bežične mreže 196, 199
- Internet Explorer, podržane verzije
 - HP ugrađeni web-poslužitelj 122
- internetska podrška 204, 221
- internetska pomoć, upravljačka ploča 140
- IP Security 135, 137
- IPsec 135, 137
- IPv4 adresa 134
- IPv6 adresa 134
- iskorištenost energije, optimiziranje 137
- ispis na obje strane
 - postavke (Windows) 46
- ispis pomoću USB-a s jednostavnim pristupom 58
- ispisivanje
 - iz dodataka USB pohrane 58
 - pregled 46
 - spremljeni zadaci 52, 54
- ispiši na obje strane
 - Mac 49
 - ručno, Windows 46
 - Windows 46
- izjave o sigurnosti 232, 234
- izjave o sigurnosti lasera 232, 234
- izlazni spremnik
 - čišćenje zaglavljenja 149, 170
 - lociranje 2

J

jamstvo

- licencija 204, 216
 - popravak od strane korisnika 204, 221
 - proizvod 204
 - spremnici s tonerom 204, 214
 - uređaja 204
- Jetadmin, HP Web 139
JetAdvantage 112

K

kalibriranje

- boje 175
 - skener 183
- ### kopiranje
- optimizirajte za tekst ili slike 183
 - pregled 61
 - kopiranje od ruba do ruba 183
- Korejska EMC izjava 232, 233
- ### korišteni materijali 223, 224
- ### krivotvoren potrošni materijal 204, 216
- ### kvaliteta slike
- provjera statusa spremnika s tonerom 171, 172

L

Ladica 1

- položaj papira 15, 17
- umetanje omotnica 26
- zaglavljenja 149, 154

Ladica 2

- položaj papira 21
- ulaganje 18
- zaglavljenja 149, 156

Ladica 3

- položaj papira 24
- ulaganje 22
- zaglavljenja 159

ladica kapaciteta 550 listova

- zaglavljenja 149

ladice

- kapacitet 7
- lociranje 2
- priloženo 7
- upotrijebi način zamjenskog zaglavlja 22, 26

ladice za 550 listova papira

- brojevi dijelova 30
- ### ladice za papir
- brojevi dijelova 30

pregled 15

LAN priključak

- lociranje 3
- Laser klase 1 za kupce 233
- licenca, softver 204, 216
- ### lokalna mreža (LAN)
- lociranje 3

M

male margine. 183

mape

- slanje u 106
- ### margine, male
- kopiranje 183
- ### maska podmreže 134
- ### mediji za ispis
- umetanje u ladicu 1 15
- ### mehanizam za nanošenje tonera
- zaglavljenja 149, 165, 166

memorija

- priloženo 7
- ### memorija pisača, skeniranje u 103

memorija za pisač

- slanje u 103

memorijski čip (toner)

- lociranje 38
- ### memorijski čip, spremnik s tonerom
- opis 204, 216

minimalni zahtjevi sustava

- macOS 8
- Windows 8

mobilni ispis

- Android uređaji 55, 58
- ### mobilni ispis, softver podržan 10
- ### moгуća opasnost od šoka 2
- ### mreža

naziv pisača, promjena 133

- postavke, pregled 133
- postavke, promjena 133

mreže

- HP Web Jetadmin 139
- IPv4 adresa 134
- IPv6 adresa 134
- maska podmreže 134
- podržano 7
- zadani pristupnik 134

Mrežna mapa, skeniranje u 106

N

- način zamjenskog zaglavlja 15, 22, 26

naljepnica

- usmjerenje 27
- ### naljepnice
- ispis (Windows) 46
 - ispisivanje na 27
- ### naljepnice, umetanje 27
- ### napajanje
- potrošnja energije 12
- ### naručivanje
- potrošni materijal i dodatna oprema 30
- ### Near Field Communication (NFC)
- ispis 55
- ### Netscape Navigator, podržane verzije
- HP ugrađeni web-poslužitelj 122
- ### NFC povezivanje i ispis 55

O

obostrani ispis

- Mac 49
- postavke (Windows) 46
- ručno (Mac) 49
- ručno (Windows) 46
- Windows 46

obostrani ispis (dvostrani)

- postavke (Windows) 46
- Windows 46

odgoda mirovanja

- postavljanje 137

odlaganje na otpad 223, 224

odlaganje otpada 223, 225

odlaganje, otpad 223, 224

omotnice

- ulaganje 26
 - usmjerenje 26
- ### opća konfiguracija
- Ugrađeni HP web-poslužitelj 122, 123, 125

operacijski sustavi, podržani 8

optimiziranje skeniranih slika 186

optimiziranje slika faksa 191

optimiziranje slika kopije 183

originalan potrošni materijal 204, 216

originalni HP-ovi spremnici 33, 34

oznaka ce 232

P

papir

- odabir 171, 174
- položaj papira u latici 1 15, 17
- Položaj papira u latici 2 21

- položaj papira u ladici 3 24
- umetanje u ladicu 1 15
- umetanje u ladicu 2 18
- umetanje u ladicu 3 22
- zaglavljena 149, 150
- papir, naručivanje 30
- pisač
 - pregled 1
- podrška
 - online 204, 221
- podrška za korisnike
 - online 204, 221
- podržani operacijski sustavi 8
- pohrana, zadatak
 - Postavke za Mac 52
- pomoć, upravljačka ploča 140
- popis ostalih veza
 - Ugrađeni HP web-poslužitelj 122, 123, 126
- popis za provjeru
 - provjera bežične veze 196, 197
- posebni papir
 - ispis (Windows) 46
- Poslovna rješenja HP
 - JetAdvantage 112
- postavke
 - faksiranje 115, 120
 - ponovno postavljanje na tvorničke zadane vrijednosti (zadano) 140
- postavke brzine mrežne veze, promjena 135
- postavke digitalnog slanja
 - HP ugrađeni web-poslužitelj 122, 123, 127
- postavke faksa
 - HP ugrađeni web-poslužitelj 122, 123, 128
 - obavezno 114
- postavke ispisa
 - HP ugrađeni web-poslužitelj 122, 123, 126
- postavke kopiranja
 - HP ugrađeni web-poslužitelj 122, 123, 126
- postavke mreže
 - HP ugrađeni web-poslužitelj 122, 123, 131
- postavke mrežnog obostranog ispisa, promjena 135
- postavke skeniranja
 - HP ugrađeni web-poslužitelj 122, 123, 127

- Postavke upravljačkog programa za Mac
 - Job Storage (Memorija zadataka) 52
- potrebne postavke
 - faksiranje 114
- potrošni materijal
 - brojevi dijelova 30
 - drugi proizvođač 204, 215
 - HP ugrađeni web-poslužitelj 129
 - korištenje kod niskog 141
 - krivotvoren 204, 216
 - naručivanje 30
 - postavke niskog praga 141
 - recikliranje 223, 224
 - zamjena spremnika s tonerom 38
- potrošni materijal drugih proizvođača 204, 215
- potrošnja 137
- Pravila američkog Saveznog povjerenstva za komunikacije (FCC) 232, 233
- prekidač za napajanje
 - lociranje 2
- Priključak za Ethernet (RJ-45)
 - lociranje 3
- priključak za faks
 - lociranje 3
- priključak za ispis USB 2.0
 - lociranje 3
- priključak za napajanje
 - lociranje 3
- priključci
 - lociranje 3
- priključci sučelja
 - lociranje 3
- pristupnik, postavljanje zadanog 134
- privatni ispis 52
- problemi s uvlačenjem 199, 202
- problemi s uvlačenjem papira
 - rješavanje 143, 146
- program očuvanja okoliša 223
- proizvod ne sadrži živu 223, 224
- propisi za spremnike 33, 34
- prozirne folije
 - ispis (Windows) 46

R

- recikliranje 223, 224
 - elektronički hardver 223, 225

- recikliranje elektroničkog hardvera 223, 225
- recikliranje hardvera, Brazil 223, 225
- RJ-45 priključak
 - lociranje 3
- rješavanje problema
 - bežična mreža 196
 - mrežni problemi 195
 - pregled 140
 - problemi s umetanjem papira 143
 - provjera statusa spremnika s tonerom 171, 172
 - zaglavljena 149, 150
 - žično umrežavanje 195
- ručni obostrani ispis
 - Mac 49
 - Windows 46

S

- serijski broj
 - lociranje 2
- sigurnosne postavke
 - HP ugrađeni web-poslužitelj 122, 123, 129
- Sigurnosno-tehnički list materijala (MSDS) 223, 228
- sigurnost
 - šifriran tvrdi disk 135
 - šifrirani tvrdi disk 137
- sistemski zahtjevi
 - HP ugrađeni web-poslužitelj 122
- skener
 - čišćenje stakla 183, 186, 191
 - kalibriranje 183
- skeniranje
 - optimizirajte za tekst ili slike 186
 - pregled 66
- skeniranje na USB 110
- Skeniranje na USB pogon 110
 - omogućavanje 97
- skeniranje u e-poštu
 - slanje dokumenata 101
- skeniranje u mapu 106
- skeniranje u mapu pisača 103
- skeniranje u memoriju pisača 103
- Skeniranje u mrežnu mapu 106
 - početne postavke 80
- slanje na e-poštu
 - slanje dokumenata 101

- softver
 - softverski licencni ugovor 204, 216
- Spremanje u memoriju pisača 103
- spremanje zadataka
 - sa sustavom Windows 52
- spremanje zadataka ispisa 52
- spremljeni zadaci
 - brisanje 52, 54
 - ispisivanje 52, 54
 - stvaranje (Mac) 52
 - stvaranje (Windows) 52
- spremnici
 - drugi proizvođač 204, 215
 - jamstvo 204, 214
 - naručivanje dijelova 38
 - recikliranje 223, 224
- spremnici s tonerom
 - brojevi dijelova 30
 - drugi proizvođač 204, 215
 - jamstvo 204, 214
 - komponente 38
 - memorijski čipovi 204, 216
 - naručivanje dijelova 38
 - recikliranje 223, 224
 - vidi spremljeni s tonerom zamjena 38
- spremnik
 - zamjena 38
- spremnik s tintom
 - korištenje kod niskog 141
 - postavke niskog praga 141
- spremnik, izlaz
 - lociranje 2
- staklo, čišćenje 183, 186, 191
- status, stranica faks-dodatka 199
- stranica po listu
 - odabir (Mac) 49
 - odabir (Windows) 46
- stranica u minuti 7
- stranice s informacijama
 - Ugrađeni HP web-poslužitelj 122-124
- stražnja vrata
 - zaglavljenja 162
- Sukladnost za Euroaziju 232, 236

T

- TCP/IP
 - ručno konfiguriranje IPv4 parametara 134
 - ručno konfiguriranje IPv6 parametara 134

- tehnička podrška
 - online 204, 221
- težina, pisač 10
- tvrdi diskovi
 - šifrirani 137
 - šifrirano 135

U

- Ugrađeni HP web-poslužitelj
 - alati za rješavanje problema 122, 123, 129
 - HP Web Services 122, 123, 130
 - konfiguriranje mrežnih postavki 133
 - opća konfiguracija 122, 123, 125
 - otvaranje 132
 - popis ostalih veza 122, 123, 126
 - promjena naziva pisača 133
 - stranice s informacijama 122-124
- Ugrađeni web poslužitelj (EWS)
 - odjela lozinki 135, 136
 - mrežna veza 122
 - značajke 122
- Ugrađeni web-poslužitelj
 - konfiguriranje mrežnih postavki 133
 - otvaranje 132
 - promjena naziva pisača 133
- ulagač dokumenata
 - problemi s umetanjem papira 143, 148
 - zaglavljenja 149, 150
- ulaganje
 - Papir u ladicu 1 15
 - Papir u ladicu 2 18
 - Papir u ladicu 3 22
- upravljačka ploča
 - lociranje 2
 - pomoć 140
 - značajke pronalazjenja na dodirnom zaslonu upravljačke ploče 4
- upravljački programi za ispis
 - Linux 8
 - macOS 8
 - UNIX 8
 - Windows 8
- upravljanje mrežom 132
- upravljanje pisačem
 - pregled 122
- USB
 - slanje u 110

- USB dodatak za pohranu
 - ispis iz 58
- USB priključak
 - lociranje 2, 3
 - omogućavanje 58, 59

V

- VCCI izjava za Japan 232, 233
- više stranica na jedan list
 - ispis (Mac) 49
 - ispis (Windows) 46
- vraćanje tvorničkih postavki 140
- vrsta papira
 - odabir (Windows) 46
- vrste papira
 - odabir (Mac) 49

W

- web-mjesta
 - HP Web Jetadmin, preuzimanje 139
- Web-stranice
 - izvješća o prijeverama 204, 216
 - podrška za korisnike 204, 221
 - Sigurnosno-tehnički list materijala (MSDS) 223, 228
- Web-stranice o prijeverama 204, 216
- Wi-Fi Direct Print 10, 55

Z

- zadaci, spremljeni
 - brisanje 52, 54
 - ispisivanje 52, 54
 - Postavke za Mac 52
 - stvaranje (Windows) 52
- zadani pristupnik,
 - postavljanje 134
- zaglavljeni papir
 - dodatak za obostrani ispis 149, 168
 - izlazni spremnik 149, 170
 - Ladica 1 149, 154
 - Ladica 2 149, 156
 - Ladica 3 159
 - ladica kapaciteta 550 listova 149
 - mehanizam za nanošenje tonera 149, 165, 166
 - mjesta 149
 - stražnja vrata 162
 - ulagač dokumenata 149, 150

- zaglavljenja
 - automatska navigacija 150
 - dodatak za obostrani ispis 149, 168
 - izlazni spremnik 149, 170
 - Ladica 1 149, 154
 - Ladica 2 149, 156
 - Ladica 3 159
 - ladica kapaciteta 550
 - listova 149
 - mehanizam za nanošenje tonera 149, 165, 166
 - mjesta 149
 - stražnja vrata 162
 - ulagač dokumenata 149, 150
 - uzroci 150
- zahtjevi preglednika
 - HP ugrađeni web-poslužitelj 122
- zahtjevi web-preglednika
 - HP ugrađeni web-poslužitelj 122
- zaključavanje
 - uređaj za formatiranje 135, 137
- zamjena
 - spremnici s tonerom 38
- zamjenski dijelovi
 - brojevi dijelova 33
- zaštita spremnika 33, 36
- zaštitite spremnike 33, 36